●平成16年[illegible]日発行(毎月1回1日発行) ●第6巻 第6号 通巻60号 ●平成12年12月14日 第三種郵便物認可

元祖オールカラー! No.1任天堂マガジン!

Monthly

ファミ通キューブ +アドバンス

2004 6月号
特別価格590円

ファミ通バージョン ピクミンパズルカードe+
おもて うら

特別付録!!

ポケモン シャーペン&消しゴム

どちらかひとつ
どちらかひとつ

星のカービィ 鏡の大迷宮

攻略

ピクミン2

カスタムロボ バトルレボリューション

ゼルダの伝説 4つの剣+/マリオゴルフGBAツアー

スクープ マリオストーリー2

©2004 SUSUMU MATSUSHITA ©2004 Pokémon. ©1995-2004 Nintendo/Creatures Inc./GAME FREAK inc. ©2004 HAL Laboratory,.Inc. / Nintendo ©2004 Nintendo ©2004 Nintando. Game by INTELLIGENT SYSTEMS.

バンダイのイチオシソフトラインナップ

PlayStation®2

キン肉マンジェネレーションズ

「キン肉マン」生誕25周年を飾る、最強の超人格闘ロマンがここに！ 超人界を代表する48人のツワモノたちが、「超人タッグバトル」で新たな闘いの歴史を刻む！ 魂を奮わす数々の名ゼリフを聞け！ 様々な趣向を凝らしたリングで闘え！ そして"火事場のクソ力"を燃やし、あの必殺技を決めろ！ 名勝負を彩る各種バトルモード、さらに誰もがハマった「キン消しモード」など各種お楽しみも特盛り！ さあ、立ち上がれ「キン肉マン世代たちよ」

4月22日発売！

希望小売価格6,800円（税込み価格7,140円）

©ゆでたまご／集英社・東映アニメーション・テレビ東京　©BANDAI 2004

好評発売中！

ガンスリンガー・ガール Volume.I

あどけなさが残る少女が義体という非日常的な性能を持ってステージ内を動き回るガンアクション・アドベンチャー。ゲームオリジナルストーリーで切なくも華麗なガンアクションを体感せよ！ゲームソフトとTVアニメ1～5話を収録したDVDとの豪華カップリング商品がここに登場！

希望小売価格6,800円（税込み価格7,140円）

©相田裕／マーベラス音楽出版・メディアワークス・ガンスリ製作委員会 2002
発売元：株式会社マーベラスエンターテイメント　販売元：株式会社バンダイ

金色のガッシュベル!! 友情タッグバトル

コンビ攻撃！ 呪文攻撃！ 原作さながらパートナーと魔物、4キャラが入り乱れ、魔界の王の座をめぐって激しいバトル！ 簡単操作でド派手な必殺技・呪文技を発動せよ！ ミッションクリアで成長させたキャラで対戦もできる！ さぁ、キミの本は何色だ?!

希望小売価格6,800円（税込み価格7,140円）

©雷句 誠／小学館・フジテレビ・東映アニメーション　© BANDAI 2004

犬夜叉 呪詛の仮面

ハイクオリティなビジュアルと、臨場感溢れる演出で戦国時代を、犬夜叉たちと冒険できるアドベンチャーロールプレイングゲームが登場!! シナリオは、ゲームオリジナルで、主人公は成長し、犬夜叉たちとの信頼度を高めることで、ストーリーの展開が変わり、旅の行方は波乱万丈に変化するぞ！バトルも必殺技、連続技など迫力満点!!

希望小売価格6,800円（税込み価格7,140円）

©高橋留美子／小学館・読売テレビ・サンライズ 2000　©BANDAI 2004

GAMECUBE

機動戦士ガンダム 戦士達の軌跡

1年戦争で活躍したアムロやシャアを始めとする輝かしい記録を残した戦士達に焦点を当てたアクションと戦術の融合したゲームが登場！パイロットは、ゲーム進行とともに成長し、戦闘力が増していく。徐々に「戦術眼」から「戦闘力」が重視された形へと移行。君も1年戦争の激戦の数々を潜り抜けろ!!

希望小売価格6,800円（税込み価格7,140円）

©創通エージェンシー・サンライズ　©BANDAI 2004

GAME BOY ADVANCE

From TV animation ONE PIECE ゴーイングベースボール

希望小売価格4,800円（税込み価格5,040円）

原作でおなじみのキャラクターたちが、7人1組の野球チームを結成したぞ！試合中、キャラクターの特徴を活かしたとんでもないスーパープレイが飛び出る!!舞台となるグラウンドは、ドラム球場やアラバスタ球場など仕掛けが満載。自分だけのチームを作って友達同士で対戦しよう!!

©尾田栄一郎／集英社・フジテレビ・東映アニメーション　©BANDAI 2004

鋼の錬金術師 迷走の輪舞曲

希望小売価格4,800円（税込み価格5,040円）

大人気TVアニメ『鋼の錬金術師』がゲームボーイアドバンスにもついに登場！賢者の石を探す途中、キメラ大量発生事件の解決を軍より命令される。アルやマスタング等お馴染みの仲間に加え、荒川先生描き起こしのオリジナルキャラと難事件を解決し未来を切り開け！

©荒川弘／スクウェアエニックス・毎日放送・アニプレックス・ボンズ・電通2003　©BANDAI 2004

山あり谷あり雲の上あり!? デジタルワールドの難所が、レーサー達を待ち受ける！

全12コースを舞台にレースが行われるぞ！

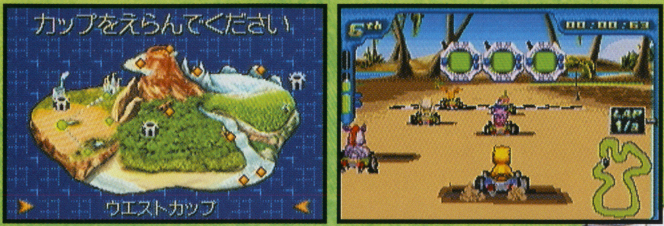

↑水中研究所　↑古代遺跡

デジタルワールド全てがレース会場だ！ 広い草原、溶岩だらけの山道、凍てつく氷原！ さらに洞窟、水中研究所、はたまた雲の上まで！ 邪魔するデジモンや障害物をよけながら全てのコースを走り抜け！

レース中、デジモン達の熱いセリフが聞こえるぞ!!

進化エネルギーをためるとデジモン進化! ドライビングと必殺技をくりだしてライバルデジモンをぶっちぎれ!!

デジモンごとに異なる必殺技を使いこなせ！

進化するとデジモンは大幅にパワーアップ！ 必殺技も使えるようになるぞ！ 技は色々特徴があるので、きちんと把握しておこう。タイミングよく繰り出せば、一発逆転も夢じゃないぞ!!

人気デジモン総登場！

オレたちもエントリー!!

レースの果てに待つものとは!? エリアボスとのバトルスタート！

レース上位に入賞すると、ボス戦に挑める！バトルはレースではなく、1VS1の対戦形式だ。ボスごとに異なるフィールド上を走り、アイテムをボスに叩きつけろ！

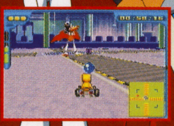

好評発売中！

ワイヤレスアダプタ対応

※ゲームボーイアドバンスSP 本体、ワイヤレスアダプタは別売です。

レースゲーム 1～4人

希望小売価格4,800円（税込み価格5,040円）

GAME BOY ADVANCE
ゲームボーイアドバンス
アイテムで攻撃!
進化で加速!
デジモン達がレーサーになって集結!
デジモン達と次々に現れるコースを制覇しよう!
5
4
6
1
2
DIGIMON RACING
デジモンレーシング
デジモンレーシング開幕!
CERO
全年齢
全年齢対象
デジモンアドベンチャー
©本郷あきよし・東映アニメーション ©BANDAI 2004 ●画面は開発中のものです。
GAME BOY・GAME BOY ADVANCE・GBA は任天堂の登録商標です。
バンダイの最新情報にアクセス!
バンダイホームページアドレス
http://www.bandaigames.channel.or.jp/
詳しくは 03-3847-5090
[受付時間/月～金曜日(祝日を除く)10時～16時]
バンダイゲームステーションまでお問い合わせください。
株式会社バンダイ
ビデオゲーム事業部
BAN DAI

史上最強の恋愛シミュレーションゲームがゲームボーイアドバンスに!!

恋あり、涙あり、人類の危機あり・・・空前の大ヒットアニメーションのGBA化!!

テレビ東京系で大人気を博したテレビアニメーションシリーズ「宇宙のステルヴィア」!!空前の大ヒットアニメーション「機動戦艦ナデシコ」の佐藤竜雄監督×アニメーション制作ジーベック×スターチャイルドで贈る本格SFラブストーリーが「宇宙のステルヴィア」です!!片瀬志麻やアリサ・グレンノース、町田初佳など大人気のキャラクターが今度はそのままゲームボーイアドバンスへ登場します!!

宇宙のステルヴィアSTORY

西暦2167年、宇宙を襲った未曾有の超新星爆発、ファーストウェーブでほぼ壊滅状態になった地球は、残った人類で再出発を果たしました。人々は宇宙に、宇宙進出の道しるべになるべく宇宙基地「ファウンデーション」を建造。来るべき未曾有の危機に対する備えとします。そして189年後、ファウンデーションの一つ「ステルヴィア」を舞台に宇宙学園ステルヴィア校に入学した若き少年、少女たちの物語が始まります!!

GBA宇宙のステルヴィアとは・・・

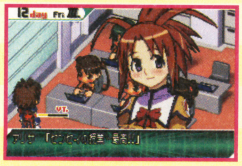

片瀬志麻やアリサ・グレンノース、町田初佳など大人気のキャラクターがそのままゲームボーイアドバンスへ登場します!!恋愛育成シミュレーションゲームで、お馴染みのキャラクターと仲良くラブラブになろう!!

育成ゲームの進化形!!次世代恋愛シミュレーション!!

ステルヴィアの特別クラスの新任教官として、特別教室の生徒を指導し育てます。期間は何と1ヶ月!?

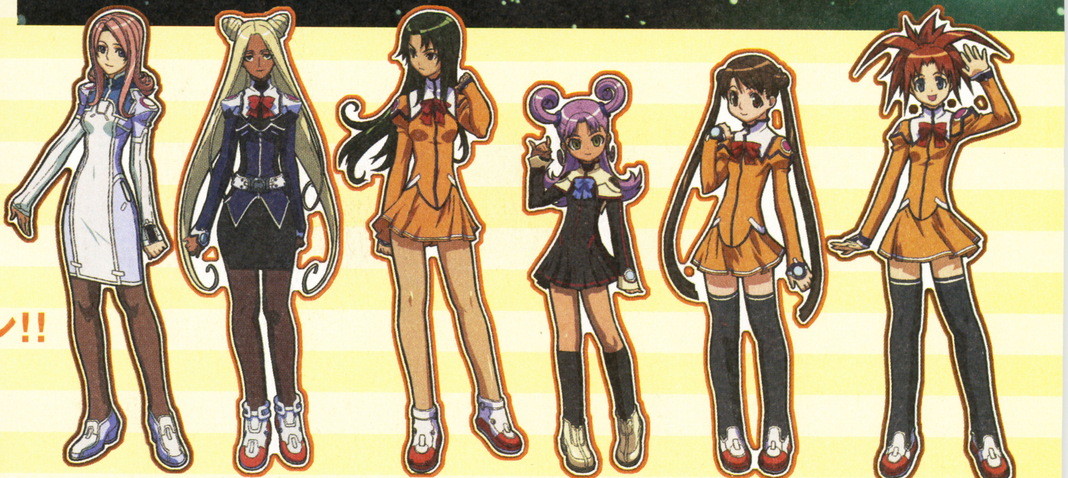

蓮花 蓮　ナジマ・ゲブール　栢山 晶　風祭りんな　片瀬志麻　アリサ・グレンノース

学習の指導や行動などはなんとなんとプレイヤーの思うがまま!!

エリートパイロット育成を目指すも、学園生活を堪能するも、あなたの自由です。1ヶ月の間に様々な授業やアドベンチャーが用意されています

ドラマチックな演出

壮大な宇宙をバックにした迫力の3Dシーン!!アニメで見たあのシーンも再現!!アニメではなかったいろんなシーンも満載です!!

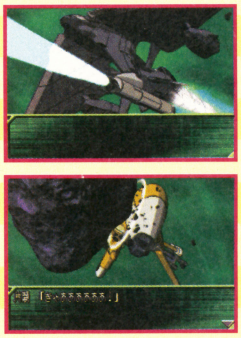

感動のエンディング

親密度をあげて、感動のエンディングを迎えるように頑張りましょう!!

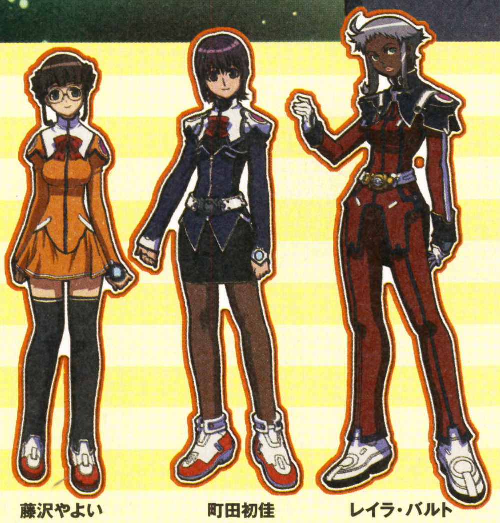

藤沢やよい　町田初佳　レイラ・バルト

育成・愛・ドラマすべての要素が凝縮!!

ゲームボーイアドバンス

宇宙のステルヴィア

2004.4.23 発売予定!!

GAME BOY ADVANCE・ゲームボーイ アドバンスは任天堂の登録商標です。©XEBEC・FOUNDATION II・TX ©2004 KINGRECORDS

キャラクターイラスト:うのまこと／キャラクター仕上げ:伴 夏代
メカイラスト・仕上げ・背景:鷲尾直広

KIG -17 税込定価¥6,090（税別¥5,800）
JANコード:4988003 297718　AGB-P-BUVJ（JPN）

http://www.stellvia.com

KING RECORDS　STAR CHILD

GAME BOY ADVANCE

jaleco

忍者じゃじゃ丸くん

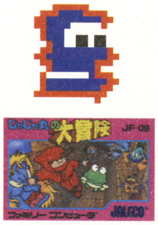

じゃじゃ丸の大冒険

シティコネクション

エクセリオン

フォーメーションZ

＋

じゃじゃ丸Jr.伝承記

＝

じゃじゃ丸Jr. 伝承記

ジャレコレもあり候

2004年5月28日 金 参上。

CERO 全年齢 全年齢対象

ジャレコiギャレッソも好評配信中！
iメニュー→メニューリスト→ゲーム→ゲーム1→ミニゲーム→ジャレコiギャレッソ

希望小売価格：￥4,800
税込価格：￥5,040

GAME BOY・GAME BOY ADVANCEは任天堂の登録商標です。日本商標登録 第2294769号、第4470747号　©JALECO 2004. All rights reserved.

株式会社ジャレコ　〒106-0032
http://www.jaleco.co.jp　東京都港区六本木1-9-9　六本木ファーストビル5F

このゲームに関するお問合せは…　TEL：03-6230-2177
受付時間11：00～17：00（土、日、祝日を除く）

ファミ通キューブ+アドバンス 6

famitsuCUBE+ADVANCE
2004.JUNE
no.60

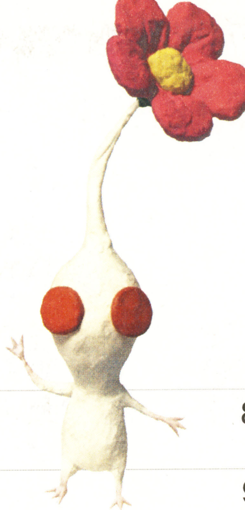

ファミ通キューブ+アドバンス5月号

COVER
ポケットモンスター ファイアレッド・リーフグリーン（ポケモン）
マリオストーリー2（任天堂）
ピクミン2（任天堂）
星のカービィ 鏡の大迷宮（任天堂）

キャラクターデザイン／松下進
イラストレーション製作／前田裕幸
(SUSUMU MATSUSHITA COMPANY)
エアブラシ／川崎秀紀
(SUSUMU MATSUSHITA COMPANY)
デザイン／村田順一

発行所　株式会社エンターブレイン
〒154-8528　東京都世田谷区若林1-18-10
☎ 03・5433・7850（営業局）
発行/株式会社エンターブレイン
© 2004 ENTERBRAIN,INC.　本誌記事の無断転載を禁じます。

CONTENTs

ゲームソフト収納ポーチがもらえちゃう!!
読者全員サービス 8

人気ソフトはもちろん、本体ももらえちゃう!!
読者プレゼント 9

■巻頭特集！ 攻略スペシャル！■
ポケットモンスター ファイアレッド・リーフグリーン 20
うきうきポケモン大好き家族 出張版 28

幕の内 攻略弁当 32
ピクミン2 34
星のカービィ 鏡の大迷宮 50
カスタムロボ バトルレボリューション 58
ゼルダの伝説 4つの剣+ 64
マリオゴルフ GBAツアー 70

■編集部注目ソフト大紹介！■
シレン・モンスターズ ネットサル 76

■期待の新作！■
マリオストーリー2 80

新作スクープ39連発!! 84
ワリオワールド／実況パワフルプロ野球11／ファイアーエムブレム 蒼炎の軌跡／ファイナルファンタジー I・II アドバンス／ほか

■強力連載 人気ゲーム大集合!!■ 115

スマブランドDX	116	ソニックエクスプレス	130
マリオファン新聞	120	ロックマンナビゲーション	132
どうぶつの村だより	124	F-ZEROサポーター養成所	134
カービィ学園	126	パワフルアカデミー	135
トライフォースタイムス	128	フジヤ店長のおもちゃストア	116

■コミック■

いい電子　アドバンス	みずしな孝之	110
きょうのできごと	なっち	125
ひちゃこのゼルダの伝説 4つの剣+体験記	ひちゃこ	140

ファミ通キューブ+アドバンス特捜隊	10	ファミ通協力店リスト	109
新作ゲームクロスレビュー	16	編集部なんでも通信	110
イラストワールド	100	ファミ通キューブ+アドバンス バックナンバー	114
おたより刑事	102	裏ワザ探偵団	138
ダジャリーマン金太郎	103	新作ソフト発売スケジュール	144
オレのページ グランプリ	104	次号予告くん	146

特別付録！
ポケモン シャーペン&消しゴム

特製付録！
ピクミンパズルカードe+ ファミ通バージョン第1弾

とじ込み付録！
特製キャラクターシール

GAME INDEX

NINTENDO GAMECUBE ニンテンドーゲームキューブ

エターナルアルカディア レジェンド お買い得版	98
カスタムロボ バトルレボリューション	58
クラッシュ・バンディクー 爆走！ ニトロカート	98
実況パワフルプロ野球10 超決定版～2003メモリアル～	135
実況パワフルプロ野球11	90
ゼルダの伝説 風のタクト	128
ゼルダの伝説 4つの剣+	64/128
大乱闘スマッシュブラザーズDX	116
どうぶつの森+	124
どうぶつの森e+	124
ハリー・ポッターとアズカバンの囚人	92
バーチャファイター サイバージェネレーション	95
ピクミン2	34
ファイアーエムブレム 蒼炎の軌跡	89
マリオストーリー2	80/120
マリオパーティ5	120
レジェンド オブ ゴルフ	94
ワリオワールド	84

GAMEBOY ADVANCE ゲームボーイアドバンス

宇宙のステルヴィア	99
ウルトラ警備隊 モンスターアタック	97
SFアドベンチャー ZERO ONE SP	99
カードキャプターさくら<さくらカード編>～さくらとカードおともだち～	96
ガンダムSEED 友と君と戦場で。	93
クラッシュ・バンディクー 爆走！ ニトロカート	98
クレヨンしんちゃん 嵐を呼ぶ シネマランドの大冒険！	95
鋼鉄帝国 from HOT・B	99
シャイニングソウル お買い得版	98
じゃじゃ丸Jr.伝承記 ジャレコレもあり候	97
シレン・モンスターズ ネットサル	76
続・ボクらの太陽	97
ソニックアドバンス お買い得版	98
ソニックアドバンス2 お買い得版	98
ソニック アドバンス3	94/130
ソニック バトル	130
でじこミュニケーション2～打倒！ ブラックゲマゲマ団～	96
デジモンレーシング	93
東京魔人學園符咒封録	99
ドラゴンクエストキャラクターズ トルネコの大冒険3 不思議のダンジョン	88
NARUTO-ナルト- 最強忍者大結集2	96
ハリー・ポッターとアズカバンの囚人	92
パワプロクンポケット1・2	91
Pia❤キャロットへようこそ!! 3.3	99
B-伝説！ バトルビーダマン 燃えろ！ ビー魂!!	95
ファイナルファンタジーI・IIアドバンス	86
ファミコンミニ01 スーパマリオブラザーズ	120
ぷよぷよフィーバー	94
フロッガー 古代文明のなぞ	97
ポケットモンスター ファイアレッド・リーフグリーン	20
星のカービィ 鏡の大迷宮	50/126
マリオ&ルイージRPG	100
マリオゴルフ GBAツアー	70
ミッキーのポケットリゾート	99
メトロイド ゼロミッション	95
モンスターサマナー	94
レジェンズ～蘇る試練の島～	96
ロックマン エグゼ4 トーナメント ブルームーン/トーナメント レッドサン	132
ロックマンゼロ3	93/132

プレゼントは009ページ！
このマークは読者プレゼントのマークです。
応募方法はプレゼントのページにあります。

ニンテンドー ゲームキューブ、ゲームボーイ アドバンス、ゲームボーイ アドバンス SP、ゲームボーイ カラー、ニンテンドウパワー、NINTENDO64 は任天堂の登録商標です。
ポケモンミニ は任天堂、クリーチャーズ、ゲームフリークの商標です。

CERO 12　CERO 15　CERO 18　CERO 全年齢　CERO 教育・データベース

ゲームソフトのパッケージには左記のようなマークがついているものがあります。これはコンピュータエンターテインメントレーティング機構（略称CERO）が審査をし、内容によって対象年齢を表示する制度です。ただし、表示された年齢により購入を規制するものではありません。ソフトを購入するときの目安にしてください。

※本誌に掲載した商品の価格のあとに[税込]マークがついているものは、消費税込みの商品価格です。

オリジナルポーチ応募者全員サービス!!

ソフトなどを持ち運ぶときに便利なオリジナルポーチができたぞ!! ゲームキューブやアドバンス用ソフトを収納できるのはもちろん、取り扱い説明書も入れられる優れものなのだ。応募すれば全員必ず手に入れることができるので、下の決まりをよく読んでから応募してね。

⬅3つのメッシュポケット。入り口がゴムになっているのでずり落ちる心配ナシ。

⬆通信ケーブルやアドバンスSP本体などを入る大容量の大型ポケットも装備。

ゲームキューブ用ソフト8枚と取り扱い説明書4冊がしまえる!!

サイズ：約200ミリ×130ミリ（未収納時の厚さ：15ミリ）
重さ：約120グラム　材質：テリレン　カラー：オレンジ

ポーチが欲しい人は、この決まりをよく読んで応募してね!!

応募の手順

1. 申し込み用紙を切り取り、必要事項をもれなく記入してください（小学生以下の方は保護者の名前を記入して捺印してください）。
2. 1個につき800円分（送料200円込み）の切手を同封してください。なお、集計の都合により、額面80円未満の切手は受け付けできませんのであらかじめご注意ください。
3. 市販の封筒に、申し込み用紙と切手を入れて右のあて先まで郵送してください（封筒に80円切手を貼るのを忘れないでください）。

申し込み用紙が掲載されている雑誌

- **週刊ファミ通**（ゲームキューブ・アドバンスバージョンもしくはプレイステーション・Xboxバージョン）……4月16日号増刊（4月2日発売）/4月23日号（4月9日発売）/4月30日号（4月16日発売）/5月7日号（4月23日発売）/5月14・21日合併号（4月30日発売）/5月28日号（5月14日発売）/6月4日号（5月21日発売）
- **ファミ通PS2**（プレイステーション・Xboxバージョン）……4月23日号（4月9日発売）/5月14日号（4月23日発売）/5月28日号（5月14日発売）
- **ファミ通キューブ+アドバンス**（ゲームキューブ・アドバンスバージョン）……6月号（4月21日発売）/7月号（5月21日発売）
- **ファミ通Xbox**（プレイステーション・Xboxバージョン）……6月号（4月30日発売）
- **ファミ通waveDVD**（ゲームキューブ・アドバンスバージョンもしくはプレイステーション・Xboxバージョン）……6月号（4月30日発売）

※上記の号すべてに、1枚ずついずれかの申し込み用紙がついています。申し込み用紙1枚につき、商品1個の応募が可能です。複数個への応募を希望する場合は、欲しい個数分の申し込み用紙が必要となります。

問い合わせ先

「オリジナルポーチ 応募者全員サービス」事務局　☎03・5433・7868
2004年4月2日（金）～2004年9月30日（木）お問い合わせ時間　祝祭日を除く平日 12:00～17:00

応募の注意

- ●応募の決まりが守られていない場合は受け付けできません。
- ●同封された切手の金額が応募商品額に満たない場合は無効となります。その場合は切手を返送いたしますが、送料はお客様の負担となります。
- ●申し込み用紙をコピーして応募した場合は無効になります。必ず下の申し込み用紙を切り取ってご使用ください。
- ●申し込み用紙には必要事項を必ず記入してください。
- ●封筒1通につき、応募できるのは商品1個です。
- ●応募用紙と封筒は、黒か青のボールペンで記入してください。
- ●応募に必要な金額以上の切手が同封されていても、差額は返送できません。
- ●記念切手、破れた切手、使用済みの切手、収入印紙、現金などは同封しないでください。
- ●ご応募は日本国内に限ります。
- ●注文生産となりますので、商品の発送は2004年8月中旬から8月下旬を予定しております。

応募の締切

2004年5月31日（月）消印有効

あて先

〒101-8691 神田郵便局 私書箱10号
「オリジナルポーチ 応募者全員サービス FC+A」係

申し込み用紙

商品名	ニンテンドーゲームキューブ・ゲームボーイアドバンス バージョン		
ご住所	〒　都道府県　市町区郡		
フリガナ		生年月日	
お名前		T S H　年　月　日	
電話番号		保護者の印鑑	事務局使用欄
保護者のお名前			

タンゴの節句でオーレッ！読者プレゼント

1 ニンテンドーゲームキューブ本体 5名
（4色の中からお好きな色をプレゼント）

2 ゲームボーイアドバンスSP本体 5名
（6色の中からお好きな色をプレゼント）

3 ピクミン2 10名

水ピン“タンゴ”編集長

4 マリオゴルフGBAツアー 10名

5月号“読者プレゼント”当選者発表！

1.ニンテンドーゲームキューブ本体　宮城県　今野ゆう子／福島県　柳沼 忍／北海道　松岡宏諭　2.ゲームボーイアドバンスSP本体　静岡県　渡辺裕太／千葉県　三井大河／神奈川県　高森 淳／北海道　横山靖弘洋／秋田県　猿田 潤　3.カスタムロボ バトルレボリューション　長野県　帯川里恵／北海道　関川和成／大分県　安松健二／愛知県　辻村真輝／東京都　加藤健太／静岡県　鎌田 秋／兵庫県　中村 翔／富山県　高野 翔／新潟県　渡辺幸太／大分県　古江宏一　4.星のカービィ 鏡の大迷宮　埼玉県　清水優太／群馬県　坂村将太／和歌山県　飯田ちはや／茨城県　直井宏樹／神奈川県　丸井康平／愛知県　古賀麻祐子／静岡県　前田栄樹／千葉県　中島美香／青森県　古川詩帆／神奈川県　比嘉太一郎　5.ゼルダの伝説 4つの剣＋　大阪府　黒川大賀／兵庫県　荒樋 悠／愛媛県　木山美里／三重県　田中康平／千葉県　嶋 千与乃／茨城県　見留渓介／福島県　服部芳佳／東京都　渡辺悟史／大阪府　中山駿輝／北海道　小林 誠　6.ポケットモンスター ファイアレッド・リーフグリーン　三重県　橋爪沙弥／愛知県　田上加奈子／岐阜県　拓植北登／石川県　山岸晴香／奈良県　吉村宗浩／千葉県　坂本 梓／群馬県　長嶋友海／熊本県　川口晴会／北海道　西澤微花／兵庫県　新家健太郎（順不同、敬称略）

応募のきまり

プレゼント番号1〜4の中から希望の商品が決まったら、本誌とじ込みのアンケートはがきに必要事項と希望の商品番号（1、2の商品に関しては希望の本体カラーを明記）、本誌に対するご意見、ご感想などを記入のうえ、お送りください（切手は不要です）。
※当選者は7月号で発表します。

2004年5月6日（木）
編集部到着分まで有効

ⓒ2004 Nintendo　ⓒ2004 Nintendo/CAMELOT
※雑誌公正競争規約の定めにより、この懸賞に当選された方は、この号のほかの懸賞に当選できない場合があります。なお、賞品の発送は発表から1〜2ヵ月かかることがございますのでご了承ください。

ファミ通キューブ+アドバンス特捜隊

売れてるTOP10

集計期間● 2004年3月8日～2004年4月4日

1 ポケットモンスター ファイアレッド・リーフグリーン

21万1080本 累計185万1356本
RPG／1月29日発売／ポケモン
冒険／価格各5040円[税込]／プレイ人数・1～2

→1 前回

これで3ヵ月連続！ 圧倒的な実売数をマークして『ポケモン』最新作が第1位を獲得。今月号は"ポケモン大好き家族"がボリュームアップ！ ミュウツーの入手方法も伝授するぞ！

2 ファミコンミニ01 スーパーマリオブラザーズ

15万4695本 累計38万1164本
アクション／2月14日発売／任天堂
コミカル／価格2100円[税込]／プレイ人数・1～2

→2 前回

こちらは、2ヵ月連続で第2位をキープ。とにかく裏ワザがてんこもりなのが本作。ワールド2-2の奥にあるワープゾーンを使えば、あっという間にワールド8まで行けちゃうぞ。

3 ドラゴンボールZ 舞空闘劇

9万6390本 累計9万6390本
アクション／3月26日発売／バンプレスト
アニメ・格闘／価格5040円[税込]／プレイ人数・1～2

NEW 初登場

悟空が！ ベジータが!! フリーザが!!! 原作の持つスピード感や迫力を見事に再現！ まるでテレビアニメを見ているようなキャラクターの動きは、ファンなら必見ものだぞ。

4 ゼルダの伝説 4つの剣＋

NEW 初登場

8万6072本 累計8万6072本
アクション・アドベンチャー／3月18日発売／任天堂
冒険・ファンタジー／価格6090円[税込]／プレイ人数・1～4

5 鋼の錬金術師 迷走の輪舞曲

NEW 初登場

8万1302本 累計8万1302本
RPG／3月26日発売／バンダイ
アニメ／価格5040円[税込]／プレイ人数・1～2

6 テニスの王子様2004 Glorious Gold・Stylish Silver

NEW 初登場

7万1653本 累計7万1653本
アクション／3月18日発売／コナミ
アニメ／価格各5229円[税込]／プレイ人数・1～2

7 機動戦士ガンダム 戦士達の軌跡

NEW 初登場

5万8439本 累計5万8439本
アクション／3月18日発売／バンダイ
アニメ／価格7140円[税込]／プレイ人数・1

8 ONE PIECE ゴーイングベースボール

NEW 初登場

5万7407本 累計5万7407本
アクション／3月11日発売／バンダイ
アニメ・野球／価格5040円[税込]／プレイ人数・1～2

9 METAL GEAR SOLID THE TWIN SNAKES

NEW 初登場

5万7328本 累計5万7328本
アクション／3月11日発売／コナミ
冒険・スパイ／価格7329円[税込]／プレイ人数・1

10 カスタムロボ バトルレボリューション

↘6 前回

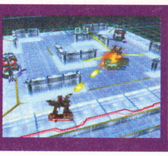

5万1866本 累計12万5247本
アクション・RPG／3月4日発売／任天堂
ロボット／価格6090円[税込]／プレイ人数・1～4

読者が選んだお気に入りソフトTOP10

集計期間● 2004年3月6日～2004年4月8日

順位	タイトル	機種・メーカー	ポイント
1	ポケットモンスター ファイアレッド・リーフグリーン	(GBA) ポケモン	13975
2	大乱闘スマッシュブラザーズDX	(GC) 任天堂	7563
3	ポケットモンスター ルビー・サファイア	(GBA) ポケモン	6233
4	マリオカート ダブルダッシュ!!	(GC) 任天堂	5739
5	どうぶつの森e+	(GC) 任天堂	3961
6	マリオパーティ5	(GC) 任天堂	3647
7	カービィのエアライド	(GC) 任天堂	3124
8	ポケモンコロシアム	(GC) ポケモン	3079
9	ゼルダの伝説 風のタクト	(GC) 任天堂	3004
10	ゼルダの伝説 4つの剣+	(GC) 任天堂	2705

とにかくなんでもTOP10 →『好きなテレビ番組は?』

アニメ、バラエティーが独占!

今月の"とにかくなんでもTOP10"では「好きなテレビ番組は何ですか？」という質問に対する答えを集計。その結果はご覧のとおり。アニメとバラエティー番組が、トップ10を占拠することとなったぞ。中でも1位の『ポケットモンスター』と2位の『トリビアの泉』は、3位以下を大きく引き離してのランクイン。この2大番組が、人気の強さを見せつけていたのだ。そのほかの人気が高かった番組としては、『水10！』(347ポイント)、『はねるのトびら』(291ポイント)、『爆笑問題のバク天！』(250ポイント)などがあったぞ。

順位	番組	ポイント
1	ポケットモンスター アドバンスジェネレーション	3635ポイント
2	トリビアの泉 ～素晴らしきムダ知識～	3275ポイント
3	NARUTO -ナルト-	1374ポイント
4	エンタの神様	1082ポイント
5	鋼の錬金術師	1013ポイント
6	ONE PIECE	708ポイント
7	金色のガッシュベル!!	541ポイント
8	学校へ行こう!	513ポイント
9	ボボボーボ・ボーボボ	486ポイント
10	ドラえもん	361ポイント

※売れてるTOP10は、ニンテンドーゲームキューブ、ニンテンドウ64、ゲームボーイ、ゲームボーイアドバンス、スーパーファミコンの販売数を同一の条件のもとに集計したものです。左から今月の順位、先月の順位、タイトル、推定販売本数、累計販売本数、ジャンル、テイスト、発売日、価格(税別)、メーカー名、プレイ人数を表しています。累計販売本数の色は、緑が10万本以上、ピンクが50万本以上、赤が100万本以上を表しています。

ドシューッ！ いつにも増して、はちきれんばかりの元気でお送りする“ファミ通キューブ＋アドバンス特捜隊”！ 今月もゲーム業界のとっておき情報がてんこ盛り！ お腹いっぱい楽しんでくれよなっ！ というわけで、“マンスリーデータ”からシュートッ！

マンスリーデータ 2004.6

期待の新作TOP20

集計期間● 2004年3月6日～2004年4月8日

1 ピクミン2

14005ポイント

アクション・シミュレーション 育成 ｜ 4月29日発売予定 ｜ 価格5800円[税込] ｜ 任天堂 ｜ プレイ人数・1～2

↗4 前回

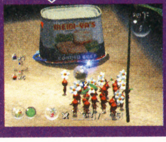

発売直前！ ということで、先月の4位から一気にトップをゲットした『ピクミン』第2弾。前作に登場した赤、黄、青のピクミン以外にも、今作では紫、白のピクミンが登場するぞ。

2 星のカービィ 鏡の大迷宮

13676ポイント

アクション コミカル ｜ 4月15日発売 ｜ 価格4800円[税込] ｜ 任天堂 ｜ プレイ人数・1～4

↘1 前回

残念ながら、発売日直前で発売延期となってしまった『星のカービィ』最新作。3週間遅れの発売となったわけだけど、もう手に入れたかな？ 今月号の徹底攻略もよろしく！

3 マリオテニスGC（仮題）

7383ポイント

アクション テニス ｜ 2004年発売予定 ｜ 価格未定 ｜ 任天堂 ｜ プレイ人数・1～4

→3 前回

5ヵ月連続第3位は記録モノ？ の『マリオテニス』最新作。前作『マリオテニス64』ではカップ戦に優勝すると“隠しコート”が手に入ったけれど、はたして今作ではどうかな？

4 ワリオワールド

4021ポイント

アクション 冒険・コミカル ｜ 5月27日発売予定 ｜ 価格5800円[税込] ｜ 任天堂 ｜ プレイ人数・1

↗6 前回

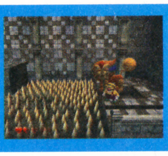

5 MOTHER3（仮題）

3961ポイント

RPG 冒険 ｜ 発売日未定 ｜ 価格未定 ｜ 任天堂 ｜ プレイ人数・1

→5 前回

※写真は『MOTHER 1+2』のものです。

6 ロックマン ゼロ3

3019ポイント

アクション 冒険・SF ｜ 4月23日発売予定 ｜ 価格5040円[税込] ｜ カプコン ｜ プレイ人数・1

↗10 前回

7 NARUTO -ナルト- 最強忍者大結集2

2017ポイント

アクション コミック・アニメ ｜ 4月29日発売予定 ｜ 価格5040円[税込] ｜ トミー ｜ プレイ人数・1～4

↗12 前回

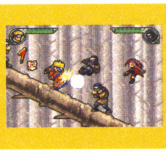

8 ドンキーコンガ DISK2（仮題）

1868ポイント

アクション 音楽 ｜ 2004年発売予定 ｜ 価格未定 ｜ 任天堂 ｜ プレイ人数・1～4

↗18 前回

※写真は『ドンキーコンガ』のものです。

9 マリオゴルフ GBAツアー

1764ポイント

アクション ゴルフ ｜ 4月22日発売予定 ｜ 価格4800円[税込] ｜ 任天堂 ｜ プレイ人数・1～4

↗- 前回

10 biohazard4

1644ポイント

アクション ホラー ｜ 2004年冬発売予定 ｜ 価格未定 ｜ カプコン ｜ プレイ人数・1

↗20 前回

順位	前回	タイトル	ハード／メーカー・発売日	ポイント
11	↗16	マリオ＆ドンキーコング（仮題）	GBA／任天堂 発売日未定	1539ポイント
12	↗15	クレヨンしんちゃん 嵐を呼ぶシネマランドの大冒険！	GBA／バンプレスト 4月16日発売	1480ポイント
13	↗17	スターフォックス（仮題）	GC／任天堂 発売日未定	1390ポイント
14	→14	キングダム ハーツ チェイン オブ メモリーズ	GBA／スクウェア・エニックス 2004年発売予定	1285ポイント
15	NEW 初登場	ソニックアドバンス3	GBA／セガ 6月17日発売予定	1241ポイント
16	↘11	HOMELAND	GC／チュンソフト 2004年発売予定	1151ポイント
17	NEW 初登場	メトロイド ゼロミッション	GBA／任天堂 5月27日発売予定	1061ポイント
18	NEW 初登場	続 ボクらの太陽 太陽少年ジャンゴ（仮題）	GBA／コナミ 7月中旬発売予定	807ポイント
19	NEW 初登場	機動戦士ガンダムSEED 友と君と戦場で。	GBA／バンダイ 5月13日発売予定	732ポイント
20	NEW 初登場	クラッシュ・バンディクー 爆走！ニトロカート	GC／コナミ 夏発売予定	688ポイント

ボクたちワタシたち こんなに期待してますっ!!

ピクミン2

●早くピクミンに会いたい！ 待ち切れないっ！（沖縄県・14歳） ●前作の独特の世界感がとても好きでした。今作もじっくり浸りたいです（東京都・16歳） ●何といっても、日数制限がなくなったのがうれしい！（福島県・18歳） ●紫ピクミンがカワイイ！ ……ってヘンかしら？（福岡県・14歳） ●いろんなお宝を捜すのが楽しそう（山形県・9歳） ●『2』になって、子供といっしょにプレイできるのがうれしいです（神奈川県・?歳）

マリオゴルフ GBAツアー

●画面がキレイ！（静岡県・14歳） ●仕掛けが多くてやりがいがありそう（栃木県・16歳） ●主人公の女の子がかわいい！（大阪府・12歳） ●通勤電車のお供にします（兵庫県・31歳）

NARUTO -ナルト- 最強忍者大結集2

●『ナルト』はゲームもおもしろい！ 今作にも期待大!!（北海道・15歳） ●いろいろなキャラで4人対戦をしたい（東京都・11歳） ●キャラが大きくなって、画面が見やすそう（富山県・10歳）

※期待の新作TOP10は、ファミ通キューブ+アドバンスのアンケートはがきによって同一の条件のもとに集計したものです。
※お気に入りソフトTOP10および期待の新作TOP20のハードウェアの()内の表記は、GCがニンテンドーゲームキューブ、GBAがゲームボーイアドバンスを表しています。

ファミ通キューブ+アドバンス特捜隊

マンスリーニュース 2004.6

ゲームキューブやアドバンス関連のニュースをいち早くお届けするマンスリーニュース。今月は、『ファミコンミニ』シリーズの第2弾がついに発表！　どんなタイトルが仲間入りしたのか、見逃せませんヨ!!

税込 ゲームキューブとアドバンスSPの本体がちょっとだけお買い求めやすくなりました!!

3月22日からゲームキューブ本体やエンジョイプラスパック、アドバンスSPの価格が変更！　下のとおり、消費税分だけお安くなりました。これにともないゲームキューブ本体の仕様も若干変わります。変更点は右のとおり。ゲームプレイにはそれほど影響しないので安心してね！

いくらぐらい安くなったの?

●ゲームキューブ本体
旧14700円[税込]➡新14000円[税込]=700円お得!

●エンジョイプラスパック
旧20790円[税込]➡新19800円[税込]=990円お得!

●アドバンスSP本体
旧13125円[税込]➡新12500円[税込]=625円お得!

本体の仕様も少しだけ変わります

デジタルAV出力端子がなくなっちゃう!

⬅背面にあるデジタルAV出力端子（D端子接続用）がなくなります。S端子やステレオAV、モノラルAVケーブルはいままでどおり使用することが可能。

ネームプレートが固定化

⬅上面のネームプレートが取り外せなくなります。クラブニンテンドーで交換できるオリジナルGCネームプレートは、使うことができなくなるので注意。

第2弾 みんなの熱い要望にお応えしてファミコンミニ第2弾がついに登場!!

ファミコン生誕20周年にあたって発売され、大ヒット中の『ファミコンミニ』シリーズ。みんなの期待に応えて第2弾が登場！　今回も、懐かしいだけではなく、いま遊んでも十分楽しめるタイトルばかり。ふたりでプレイできるソフトは通信ケーブルやワイヤレスアダプタに対応しているぞ。発売は5月21日で価格は各2000円[税込]。なお、発売中の第1弾10タイトルは、第2弾の発売をもって受注終了となるので要注意!!

FAMICOM MINI ファミコンミニ　ゲームボーイアドバンス／任天堂　5月21日発売予定／価格 各2000円[税込]

⬅⬆第1弾同様、当時を再現したかわいいパッケージで登場！

11 マリオブラザーズ

⬆『マリオ』シリーズの第1作目。ルイージが初登場!!

12 クルクルランド

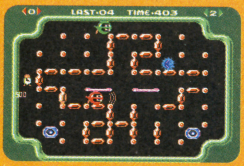

⬆隠された金塊を捜そう。独特な操作性が話題になった。

13 バルーンファイト

⬆背中につけた風船を割られないように敵を倒そう!!

14 レッキングクルー

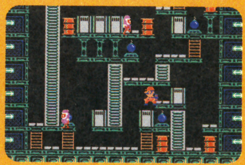

⬆マリオがビルの解体屋になった！　全100面の大ボリューム。

15 ドクターマリオ

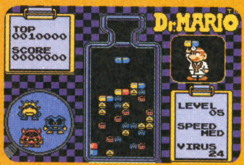

⬆『パズルコレクション』でおなじみ。パズルゲームの名作だ。

16 ディグダグ

⬆地底にいるモンスターを、風船のように膨らませて倒そう！

17 高橋名人の冒険島

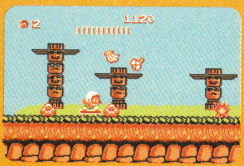

⬆当時絶大な人気を誇った高橋名人のアクションゲーム。

18 魔界村

⬆高難度が有名なアクションゲーム。グラフィックもキレイ！

19 ツインビー

⬆ユニークなキャラのシューティング。協力プレイ可能だ。

20 がんばれゴエモン！からくり道中

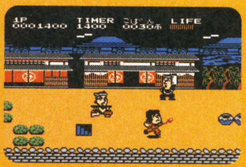

⬆初の2メガROMが話題に。現在も人気のゴエモン第1弾作品。

©1983-2004 Nintendo ©1984-2004 Nintendo ©1984-2004 Nintendo ©1985-2004 Nintendo ©1990-2004 Nintendo ©1982 1985 NAMCO LTD. ©2004Nintendo ©1986 HUDSON SOFT ©2004Nintendo ©CAPCOM 1985,2004 ©2004Nintendo ©KONAMI 1986 ©2004Nintendo ©KONAMI 1986 ©2004Nintendo ©2004 Pokémon ©1995-2004Nintendo/Creatures Inc./GAME FREAK inc.

イベント ポケモンフェスタ2004開催スケジュールが決定!!

毎年恒例となったポケモンフェスタ2004の開催日程が決定したぞ。7月17日のポートメッセなごやを皮切りに、北海道から九州まで、過去最大の全国11会場で開催されるのだ。イベント情報などの詳細は判明しだい紹介するぞ！

『ポケモンフェスタ2004』開催スケジュール

日程	エリア	会場
7月17日(土)	愛知県	ポートメッセなごや
7月18日(日)	愛知県	ポートメッセなごや
	香川県	サンメッセ香川
7月24日(土)	広島県	グリーンアリーナ
7月25日(日)	岡山県	コンベックス岡山
7月31日(土)	大阪府	インテックス大阪
8月 1日(日)	大阪府	インテックス大阪
8月 4日(水)	宮城県	夢メッセMIYAGI
8月 7日(土)	北海道	つどーむ
	福岡県	マリンメッセ福岡
8月 8日(日)	北海道	つどーむ
	福岡県	マリンメッセ福岡
8月12日(木)	埼玉県	さいたまスーパーアリーナ
8月14日(土)	神奈川県	パシフィコ横浜
	千葉県	幕張メッセ
8月15日(日)	神奈川県	パシフィコ横浜
	千葉県	幕張メッセ

配信 『ネットサル』の特別データをJリーグのスタジアムで配信!

4月22日に発売される『シレン・モンスターズ ネットサル』(ゲームの詳細は76ページへ！)。本作の特別データが、サンフレッチェ広島の試合がある広島ビッグアーチで配信されるぞ！ データにはサンフレッチェ広島に所属する選手の名前をもじった特製サルカトーレが満載だ。さらに、育成したチームの強さをほかのプレイヤーと競えるオートランキングも開催。自信のある人はぜひ挑戦しよう。ソフトとアドバンス本体を持っていくのを忘れずにね！

日程	受付時間	対戦カード
5月 2日(日)	午後5時～7時	対 浦和レッズ
5月 9日(日)	午後12時～2時	対 ヴィッセル神戸
5月22日(土)	午後4時30分～6時30分	対 柏レイソル
6月13日(日)	午後1時～3時	対 鹿島アントラーズ
6月19日(土)	午後1時30分～3時30分	対 アルビレックス新潟

※受付時間は試合開始まえの2時間となります。

中止 『天外魔境Ⅲ NAMIDA』のゲームキューブ版が発売中止！

2004年発売予定だった『天外魔境Ⅲ』のゲームキューブ版が、製作上の都合で残念ながら発売中止になったぞ。ただし、プレイステーション2版は予定どおり発売。

ナムコレ ナムコの人気キャラクターが食玩になって登場!!

幅広い世代に人気のナムコキャラの食玩が、メガハウスから発売されるぞ！ ファミコン版のパッケージを立体化したフィギュアは全7種類。当時からのファンも、『ファミコンミニ』で好きになった人も、フィギュアを集めて部屋に飾ろう！ もちろんシークレットも用意されているのだ。

パックランド　ゼビウス　マッピー　ディグダグ
ドルアーガの塔　ワルキューレの冒険　ファミリースタジアム

ナムコレ
／6月発売予定
／価格367円[税込]

第30回 キューブくん

■SPくん、アドバンスくんの影響を受けてきた？

今月の超ゲーム占い

占い期間：4月21日～5月20日

占う人：福田有宵先生
日本占術協会副会長

今月の超ゲーム占いは『ピクミン2』。下の4つの中から、好きなピクミンを選んでね！ これからひと月の運勢がバッチリわかっちゃうよ！

Ⓐの赤ピクミンを選んだ人は
非常に好調！ 家でゴロゴロするより友だちと外に出かけよう。勉強やスポーツもバリバリこなせるぞ。5月には仲のいい子がデートに応じてくれるかも。連休中は食べすぎに注意しよう。

Ⓑの青ピクミンを選んだ人は
まじめによく考えて行動すべきとき。先輩や先生に対する言葉使いに注意すること。友だちとはグループでの交際が盛んに。5月に出費があるのでおこづかいは残そう。おねだりは効果なし。

Ⓒの黄ピクミンを選んだ人は
身のまわりの人たちにサービスすればいいことがある。頼まれたことは一生懸命にこなそう。自転車に乗るときはまわりに注意しないと思わぬ事故が。お母さんに逆らってもいいことはない。

Ⓓの白ピクミン&紫ピクミンを選んだ人は
幸運はゆっくりやってくる。急いで物ごとを進めようとしても上手くいかない。休日は文化や芸術に触れよう。写真を撮るのも吉。ノドを痛めやすいときなので、カラオケのしすぎに注意。

●はみだしニュース ゲームの発売延期にともない、『星のカービィ 鏡の大迷宮』のキャンペーン期間が4月30日までになった！ 期間内に応募すれば、必ずオリジナルCDがもらえるぞ。応募方法はソフトに同梱されているはがきを見てね!!

ファミ通キューブ+アドバンス特捜隊

マンスリー掲示板 2004.6

「ゲームのことを、もっともっと、も〜っと語りたい!」……そんなキミのための、ゲームファンの憩いの場"マンスリー掲示板"。今月も、北は北海道から南は沖縄まで、日本全国からホットなご意見が届いているぞ。それではさっそく、いってみよ〜っ!!

今月のお題:『感動したゲームとその理由』

さて今月のお題は"感動したゲームとその理由"。たとえば、RPGで最後のボスを倒したときや、アクションゲームでようやく難関をクリアーできたとき、などなど。映画や小説では味わえない"ゲームならではの感動"を、ゲームファンのキミならきっと感じたことがあるはず! 今回は、そんな感動の1シーンをみんなに語ってもらった、というわけだ。「あそこはボクも、思わず泣いちゃったんだよな〜」なんて思い出しながらどうぞ!

<次回のお題>

次回のお題は"いままでにゲームを買ってもらう(買う)ためにした努力と、そのゲーム名"。アンケートはがきの裏にシュピンと書いて送ってくれぃ!

ポケットモンスター ファイアレッド・リーフグリーン

ゲームボーイアドバンス　ポケモン／1月29日発売

●ポケモンリーグを初めてクリアーしたとき! とても感動しました(鹿児島県・10歳) ●手持ちのポケモンがなついれてくれたとき(埼玉県・12歳) ●幻のポケモンをゲットできたとき。泣くほどうれしい!(静岡県・10歳) ●バトルサーチャーを使ってバトルをくり返し、賞金をたくさんもらえたとき(東京都・11歳) ●ポケモンのタマゴが生まれるとき(兵庫県・11歳) ●たくさんの人から、わざを教えてもらえるのがうれしくて感動しました。ゲームと私がつながっているような気がしました(静岡県・10歳) ●がんばって育ててきたポケモンがしんかするとき(兵庫県・10歳) ●ワイヤレスアダプタを使ってチャットができることに感動しました(岩手県・13歳) ●初めて買ってもらったゲームが『赤・緑』。あのときの感動がよみがえりました(宮城県・15歳) ●登場するポケモンがカッコよくて感動した!(埼玉県・13歳) ●エンディングの曲にジーンとしました(宮崎県・16歳) ●ライバルに勝ったあとのオーキド博士の言葉(福岡県・10歳) ●ずかんが少しずつ完成されていくところ(大阪府・30歳)

ゼルダの伝説 風のタクト

ゲームキューブ　任天堂／2002年12月13日発売

●壮大なストーリーにただただ感動(岐阜県・15歳) ●最後のテトラのセリフがカッコよかった〜っ!(東京都・12歳) ●コモリを想うメドリの姿に感動しました(大阪府・14歳) ●アリルからの手紙がうれしくてボロ泣き(岐阜県・?歳) ●ガノンドロフを倒したあとの、ハイラル王の言葉(山形県・13歳) ●キャラクターの表情に新しい道を感じた(埼玉県・28歳)

MOTHER 1+2

ゲームボーイアドバンス　任天堂／2003年6月20日発売

●ネスの心意気(滋賀県・14歳) ●ほんとうに大切なものを教えてもらいました(青森県・16歳) ●地球を守るために、みんなが必死で戦う姿は涙モノでした(茨城県・11歳) ●『2』でのエンディング。画面と音楽がマッチしていてほんとうによかったー!(埼玉県・13歳) ●まえにファミコン版を体験済みだったけれど、エンディングの感動は変わりませんでした(神奈川県・12歳)

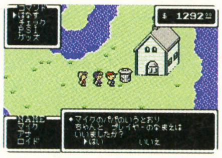

どうぶつの森e+

ゲームキューブ　任天堂／2003年6月27日発売

●仲よくなった住人が声をかけてくれたとき。すごくうれしかった(京都府・11歳) ●部屋のポイントが10万点を突破したとき(宮城県・12歳) ●家具の多さに感動した!(秋田県・12歳) ●ヘラクレスオオカブトをつかまえたとき!(埼玉県・11歳) ●夜、きれいな虫の声が聞こえてきたとき(福井県・12歳) ●カッペイの歌に感動!(神奈川県・13歳)

その他のソフトのご意見

本当にたくさんのご意見が寄せられた今回のお題。そのゲームタイトルも、感動するポイントも人それぞれで、中には「?」なご意見も。それでは、そのほかのご意見をまとめてお送りしちゃおうっ!

●『ピクミン』／オリマーの体力が残り少なくなったとき、ピクミンが盾になって攻撃を防いでくれたこと(新潟県・10歳) ●『スマブラDX』／各キャラクターのBGMに感動!(兵庫県・?歳) ●『マリオ&ルイージRPG』／ゲームを進めていくたびに、懐かしいキャラクターが登場したこと(栃木県・22歳) ●『テイルズ オブ シンフォニア』／エンディングで大泣き。ゲームで泣いたのは初めてです(徳島県・14歳) ●『ポケモンコロシアム』／やっとバトルで100人抜きしたとき。カンドーです(神奈川県・38歳) ●『逆転裁判3』／最終章の最後の演出に感動!(大分県・11歳) ●『牧場物語 ワンダフルライフ』／子供が成長していくところ。本当に自分の影響を受けて育つことに感動した(山形県・16歳) ●『星のカービィ 夢の泉DX』／デデデ大王が、初めていいコトをしたから(宮城県・15歳) ●『スーパーマリオサンシャイン』／エンディングでのポンプのセリフに感動!(山梨県・12歳) ●『ファイナルファンタジー・クリスタルクロニクル』／家族に手紙をもらえたのがうれしかった(大阪府・9歳) ●『ロックマン エグゼ3』／自分を犠牲にしてまで熱斗を助けるロックマンの姿に感動!(神奈川県・12歳) ●『ギフトピア』／最後がハッピーエンドでよかった(大阪府・12歳) ●『ルイージマンション』／ようやくマリオに会えたとたんに泣き出したルイージ。つられて泣いてしまいました(岡山県・11歳) ●『伝説のスタフィー2』／最後の最後で、キョロスケがあんなところに住んでいるワケがわかったから(岐阜県・8歳) ●『ONE PIECE グランドバトル!3』／ナミとロビンの胸に感動(新潟県・10歳) ●ゲームキューブ本体／この形に感動した(北海道・14歳)

【はみだし特捜隊】水ピンとデビル藤原が携帯電話を新調。しかし、あまりにも最新機種すぎて、ふたりともなかなか使いこなせないでいる模様。以上報告終わり!!

ゲームソフトご意見帳

ゼルダの伝説 4つの剣＋
ゲームキューブ　任天堂／3月18日発売

●ひとりでプレイしてもおもしろいし、友だちとワイワイやってもおもしろい。大満足！（岡山県・12歳）●いままでにない『ゼルダ』のおもしろさ（長野県・13歳）●テレビやアドバンスを行ったりきたりできて楽しい（兵庫県・11歳）●1本のソフトだけでいろいろな遊びができてよかった（鳥取県・13歳）●自分の名前を呼んでくれるのがサイコー！（京都府・12歳）●こんなに頭を使うゲームは久しぶり！（愛知県・13歳）●ハイラルアドベンチャーを、ステージの途中でセーブできないのがイヤ！（三重県・14歳）●謎解きが少し難しい（秋田県・10歳）●友情が深められるゲーム（埼玉県・12歳）●4人プレイの準備に手間とお金がかかる（北海道・15歳）●『風のタクト』のキャラクターが登場していてよかった（静岡県・9歳）●このゲームのおかげで人気者になれました（高知県・11歳）●シャドウバトルも、コンピューターと対戦できればよかった（秋田県・15歳）●テトラの声がかわいすぎてメロメロです（埼玉県・16歳）

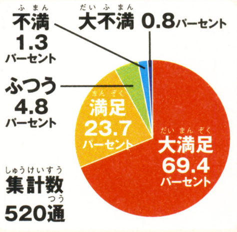

ONE PIECE ゴーイングベースボール
ゲームボーイアドバンス　バンダイ／3月11日発売

●おなじみのキャラクターを野球選手として使えるのがおもしろい！（愛知県・12歳）●キャラクターのそれぞれの個性が活かしてあって、とても楽しめました！（岩手県・13歳）●もうちょっとミニゲームを増やしてほしかった（神奈川県・11歳）●7人1チームなど、ほかの野球ゲームと違う発想がよかった（埼玉県・10歳）

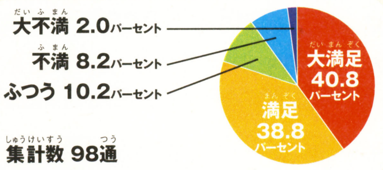

カスタムロボ バトルレボリューション
ゲームキューブ　任天堂／3月4日発売

●パーツがカッコよかったぜ！（茨城県・9歳）●いろんなパーツがあって、初心者でも楽しめた（福岡県・13歳）●自分だけのロボを作るのが楽しい！（福島県・11歳）●シナリオモードのストーリーが気になって、なかなかやめられない（大阪府・11歳）●初めてこのシリーズをプレイしました。やり応えアリです!!（静岡県・14歳）●最初からのめり込めるシナリオが○（岩手県・12歳）●友だちと遊ぶとき、作戦を練るところから始まるやりとりが楽しい（静岡県・14歳）●これまでのシリーズ作品より、カスタマイズがより楽しめるようになった（長崎県・14歳）●ストーリーが短いのが残念！（滋賀県・13歳）●違法ロボが強くてカッコいい！ムービーも美しい!!（石川県・14歳）●アドバンス版『GX』との連動があったのには驚き！（東京都・14歳）●もう少しロボが多ければよかった（愛知県・17歳）●画像がキレイ！対戦が熱い！（長崎県・13歳）●4人対戦のとき、自分のロボを見失いそうになる（新潟県・15歳）

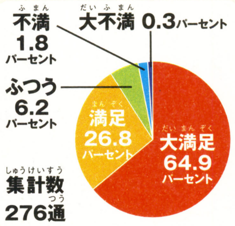

鋼の錬金術師 迷走の輪舞曲
ゲームボーイアドバンス　バンダイ／3月26日発売

●カード錬成が難しいけれど、それが楽しいです（静岡県・11歳）●素材カードを錬成することで、自分流に進めていけるのがいい（東京都・28歳）●オリジナルキャラクターが登場するのがうれしい！（岩手県・13歳）●もうすこしストーリーを長くしてほしかった（北海道・12歳）●次回作が楽しみです（愛媛県・13歳）

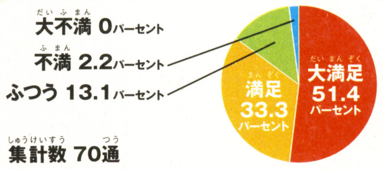

お父さんお母さんにも言わせて！キューブ＆アドバンス!!

●我が家では、私から「ゲームやろう！」と娘をさそうこともしばしば。娘の友人のあいだでは“理想の母”と呼ばれています（栃木県・38歳）●気がつくと息子より『ポケモン』にくわしくなっていた……（東京都・33歳）●ありがとう、『ファミコンミニ』！昔やり込みまくった『ゼビウス』で、息子にようやく勝つことができました！（徳島県・34歳）●ゲームのことを聞くと、立て板に水のごとく説明してくれる息子。ちょっと、頼もしく感じるときもあります（佐賀県・?歳）●レースゲームにただならぬセンスを発揮する7歳の息子。教習所を卒業できなかった私の子供とは思えません（大阪府・29歳）●我が家はゲーム一家。息子はもちろん、私も、そして『ドラクエ』シリーズをこなす祖母（66歳）も健在！悩みのタネは、魔法やキャラの名前を覚えられないことだとか（北海道・36歳）●ゲームのやり過ぎで肩こりになったのに、整骨院の待合席で、子供と『ポケモン』してました……（富山県・?歳）●どうしてもゲームが進まなくて、息子にメールで聞いたら怒られました。やっぱり、塾の授業中はまずかったですかね？（岡山県・42歳）

ドラゴンボールZ 舞空闘劇
ゲームボーイアドバンス　バンプレスト／3月26日発売

●技が簡単に出せる（群馬県・8歳）●キャラクターの動きがスムーズだった（福岡県・13歳）●必殺技を放つときの画面がかっこいい（宮城県・9歳）●キャラクターが少ない（千葉県・12歳）●オリジナルストーリーが、原作ではありえない話もあって楽しい（愛知県・22歳）

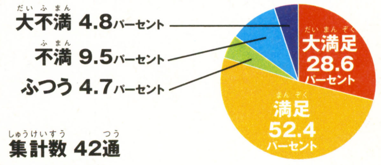

新作ゲームクロスレビュー

今月のクロスレビュー／4月1日～4月30日発売のソフト

ピクミン2

おすすめ！ ニンテンドー ゲームキューブ　4月29日

任天堂／5800円[税込]
アクション・シミュレーション／ファンタジー・育成

シリーズ最新作。ホコタテ運送を救うため、ピクミンといっしょにお宝を集めていこう。

デジモンレーシング

ゲームボーイ アドバンス　4月1日

バンダイ／5040円[税込]
アクション／レース・アニメ

テレビアニメの『デジモン』キャラを操って、敵のカートを邪魔しながらゴールを目指せ。

東京魔人學園 符咒封録

ゲームボーイ アドバンス　4月1日

マーベラスインタラクティブ／6090円[税込]
アドベンチャー・カードゲーム／キャラクター

500種類もある咒符と呼ばれるカードを使って、東京中にはびこる邪氣を封印するのだ。

水ピン

今月の付録でウキウキしてる人は来月号も必携!! 『ポケモン ファイアレッド・リーフグリーン』は全ポケモンが描かれたポスターに!! 『ピクミン2』はパズルカードe+の2枚目とともに、専用のアルバムも!! 詳しくは146ページ!!

ピクミン2 [10] ピクミンが動く愛らしさ。冒険する世界が少しずつ広がる楽しさ。それら前作の基本的な魅力はそのまま。日数や時間の制限がなくなったおかげで、ゲームとしての自由度が大幅に増したのはうれしい。本編以外のモードで別の楽しみが味わえるのも○。

デジモンレーシング [5] レース中にエネルギーをためることで進化するという、デジモンならではの要素があるのは○。ただ、レースゲームとしての難点も多い。スクロールがカクカクしていてコースの先が見にくい。動きが大まかで操作性がイマイチ。ボス戦のルールは疑問。

東京魔人學園 符咒封録 [6] ルールはそれほど難解ではないものの、説明が簡素で理解するのにてこずる。各カードの能力が多彩なので把握するのに苦労するが、その先には奥の深い戦いが待っている。操作性やデータの視認性はいま一歩。世界観やストーリーは原作ファン向き。

ローリング内沢

'93年に公開された映画『スーパーマリオ』(実写版)のフィギュアを先日入手しました。マリオ役のボブ・ホスキンスとルイージ役のジョン・レグイザモの人形なんですが妙にリアルで不気味です。こ、コワイよ～。

ピクミン2 [10] 日数制限がなくなり緊張感が若干薄くなった気もするが、そのぶん前作よりも戦略性がアップ。飽きのこないくり返し作業、プレイするほどに広がる世界観などをはじめ、メッセージや文字フォント、細かなデザインまで練り混まれた秀作。

デジモンレーシング [5] 非常にオーソドックス。ドタバタ感が感じられ楽しいカンジは◎だが、レースゲームとしての爽快感や駆け引きなどはもうひとつな印象。ボス戦は制限時間があって消化不良な結果になりがち。見にくいコースレイアウトも遊びにくいかな。

東京魔人學園 符咒封録 [6] アドベンチャー部分は一枚絵にメッセージと演出的に寂しくちょっと物足りないカンジ。感情入力システムもやや煩雑でわかりにくい印象。しかしカードゲーム部分はシンプルなルールで覚えやすく、やり込みがいがあってじっくり楽しめる。

本田やよい

最近、何気に若手芸人にうるさい私。テレビのお笑いバトル番組を見ては批評とかしちゃってます。お気に入りは"アンジャッシュ"と"ペナルティ"。ネタ重視とキャラ重視でぜんぜん芸風が違うんだけど、どっちもおもしろいの～。

ピクミン2 [9] 雰囲気や操作方法、進めかたなどほとんど前作と同じ。今回は期日に制限がないので、その点は落ち着いて遊べる。でも前作に比べてると、ピクミンの犠牲がやむを得ない局面が増えた感じ。なるべく死なせたくない派としては、この点はかなり切ない。

デジモンレーシング [5] 操作が簡単で誰にでも遊べるのはよい点。いっぽうで演出や画面はかなり地味。システムは『マリオカート』風。既存のゲームと比べても特出した点は見当たらない。最大の欠点は音声の質が悪すぎて耳障りなこと。これはかなり致命傷では。

東京魔人學園 符咒封録 [7] ストーリーはかなり魅力的。禍々しい雰囲気がプレイヤーを引き込む。ルールは比較的簡単。小学校高学年以上ならすぐに理解できるはず。カードの特性を活かしてさまざまな戦法が取れ、昨今のカードゲームの中ではかなりいいデキじゃないかなあ。

デビル藤原

今月からなんと副編集長になりました！ これまで以上にがんばって、ファミ通キューブ+アドバンスを盛り上げていきます！ そんなわけで水ピン編集長ばりに体を張ってみました。詳しくは76ページを見てくだされ！

ピクミン2 [10] オリマー&ルーイというふたりの主人公を操作し、各ピクミンを使い分けながら謎を解いていくのが楽しい。新たな能力を持つピクミンも登場するので、前作以上に戦略性がアップ。ゲームのテンポや操作感も◎。日数制限がなくなったのでじっくり遊べる。

デジモンレーシング [5] 操作が簡単なので誰でも気軽に遊べる。基本的にはオーソドックスなタイプのレースゲームだが、デジモンの進化要素やボスとのバトルは新鮮。とはいえ、敵車や障害物の当たり判定など、全体的に大雑把な印象。演出面もちょっと地味。

東京魔人學園 符咒封録 [7] 『東京魔人學園』シリーズのキャラが総登場するのは、ファンにはうれしい。ルールはさほど難しくないので、意外にすんなりと遊べるかと。感情の入力によって物語が分岐するのはおもしろい。しかし、ゲームのテンポとキーレスポンスがやや悪い。

そのほかに今月発売されるゲーム

- ゲームボーイ アドバンス　仔犬といっしょ2　●4月9日 ●5040円[税込] ●カルチャーブレーン
- ゲームボーイ アドバンス　ピューと吹く！ ジャガー ピョ～と出る！ メガネくん　●4月29日 ●5229円[税込] ●コナミ

※このコーナーでの評価は、サンプル版(ほぼ製品と同様のもの)を使用しています。
※数字は10点満点の総合評価です。
※発売日の上のレビュアーのマークは、その批評家がオススメするソフトです。

ゲームボーイアドバンス 4月16日

おすすめ!

クレヨンしんちゃん 嵐を呼ぶ シネマランドの大冒険!

バンプレスト/5040円[税込]

アクション/アニメ

人気アニメが題材。特徴が異なる変身コスチュームを使い分け、映画の世界を冒険しよう!

7 基本はオーソドックス。家族の助けを借りたりコスプレしたりと、工夫のしがいがある作りは○。ただ、それゆえテンポはイマイチ。難易度が意外に高いのは、ユーザー層を考えると疑問。原作らしいノリが味わえるのは魅力。ミニゲームなど楽しみも多い。

7 世界観、キャラクター性を上手に活かした作品。本筋以外の楽しみも豊富で、さらに同じステージを何回でも遊べるような作り。それぞれのお助けキャラやコスプレの特性によって多彩なアクションが味わえ、原作ファンでなくても楽しめる。

6 小さい子供向けにわかりやすい展開と単純な操作方法なのは好印象。みさえのおしり攻撃など、原作の雰囲気を活かした攻撃方法もGOOD。でもしんちゃんの動きがどうにもトロくて、あまり快適に操作できない。演出にももう少し派手さがほしかった。

8 映画シリーズ全11作品分を舞台にしているのがスゴイ。コスプレによって変化するアクションも○。複雑な操作を必要としないのはいいが、ゲームのテンポが若干悪いかも。難易度はそんなに高くないので、ライトユーザーも十分に楽しめますな。

ゲームボーイアドバンス 4月22日

おすすめ! おすすめ!

シレン・モンスターズ ネットサル

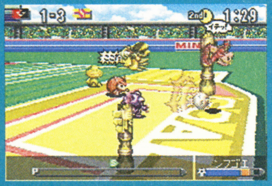

チュンソフト/5040円[税込]

アクション・シミュレーション/サッカー

『風来のシレン』に登場したモンスターを鍛え上げ、最強のクラブチームを作るのだ。

7 アクションゲームとしても楽しめるが、いちばんの魅力は育成。ランダムな要素に左右されがちだが、友だちと競い合うとおもしろさ倍増。各キャラの個性が強いのも○。状況によってグルグルと変わる視点は、わかりやすさとわかりにくさの両面あり。

8 育成部分はオーソドックスなシステムだけどもチュンソフトが作るとこうなる、というような細かい部分での遊びやすさが満載。テンポもよくくり返しの作業が楽しくなるような要素が盛り込まれている。遊びやすいサッカーシステムも◎。

7 育てたモンスターの強さが目に見えて変化する点や、弱い相手とちまちま戦っていけば必ず強くなれる点がいい。モンスターごとに個性があるのも魅力的。試合の操作も簡単。でも育成画面に比べて試合画面があまりに地味なのがなんとも。

8 各キャラの特徴を活かした技や、身につけた必殺技を使って試合をするのは何気に熱い。1ゴールで3点や4点も入ってしまう特殊なボールの存在によって、大逆転も可能だが好みは別れる。育成モードはランダム要素が強いが、かなりハマります。

ゲームボーイアドバンス 4月23日

おすすめ! おすすめ! おすすめ! おすすめ!

マリオゴルフ GBAツアー

任天堂/4800円[税込]

アクション/ゴルフ

各地のチャンピオンと戦いながらテクニックを磨き、最強のゴルファーを目指すのだ。

9 操作方法の選択などによって、初心者から上級者まで楽しめる秀作。マリオらしい仕掛けが豊富なコースがあるのは○。モードも多彩。キャラの育成の自由度が高く楽しい。携帯機と思えないグラフィックは、美しさもそうだけどプレイのしやすさに貢献。

8 ゴルフの楽しさ、奥深さ、魅力などをゲームを通じてわかりやすく伝えてくれる作品。微妙なライン取りなど、ゲームキューブ版ほどの細かい操作の楽しさは薄いが、間口の広い作りで誰でもが遊べる。やり込みがいのあるストーリーも◎。

9 説明が専門的で、小さい子にはちとわかりにくいかも。だけどそれを乗り越えればハマることまちがいなし!! 対戦も燃えるけど、ストーリーモードがとにかく楽しい。レベル上げの作業も苦にならない。携帯機のゴルフゲーとしては十分すぎるほど良質。

9 お手軽かつ本格的で、初心者から上級者まで誰でも楽しめる。ストレスなく快適に遊べるし、遊べるモードが多彩。とくにストーリーモードでキャラを育てるのが楽しい。ワイヤレスアダプタ対応なのも○。携帯機のゴルフゲームとしては秀逸ですな。

ゲームボーイアドバンス 4月23日

Pia♥キャロットへようこそ!! 3.3

NECインターチャネル/6195円[税込]

シミュレーション・アドベンチャー/恋愛・コミュニケーション

シリーズ最新作。Piaキャロット4号店で働き、スタッフの女の子と仲よくなるのが目的。

6 アドベンチャーとしてごくふつうな作り。狙いをつける女のコを変えて何度も楽しめるのは○。文章を中心に話が進むため、入り込むには想像力が必要。グラフィックの種類が少なく、動きや音声がないのもさみしい。同シリーズのファン向けの作品。

5 シミュレーションといっても基本は1週間のバイトのスケジュールを組むだけ。どちらかというと女の子とのコミュニケーションを楽しむ作り。にしてもアドベンチャー部分は1枚絵にメッセージだけ。演出的にやや単調気味になりがちかな。

7 ギャルゲーお約束の、悪ノリ的な展開が多々あるのは正直どうかと思う。でもシナリオはあいかわらず質が高くてほろっときちゃうんだよね。それだけに文章の改行には気を配ってほしかった。展開によってキャラ紹介の文章が変わる点は心憎い。

6 『1』、『2』、『3』のヒロインたちが登場するのは、ファンにはうれしい。しかし、登場する女の子とのコミュニケーションを楽しむゲームなのに、グラフィックの種類やイベント、会話のバリエーションが少ないのはちょっとさみしいなあ。

ゲームボーイアドバンス 4月23日

おすすめ! おすすめ!

カードキャプターさくら -さくらカード編- ~さくらカードとおともだち~

エム・ティー・オー/5040円[税込]

アドベンチャー/アニメ

選択肢を選びながら原作と同じ物語を進めよう。オリジナルのシナリオも収録されている。

8 とにかく盛りだくさん。シーンによって多くのシステムを取り入れ、それが違和感なく楽しめるのは○。おまけ要素や隠し要素も豊富で長く遊べる。グラフィックの質も高い。よく動くしよくしゃべるので気分が盛り上がる。ファンはもちろんそうでなくても。

6 基本はコマンド選択のアドベンチャーなのだが、動画が挿入されたり、インタラクティブ性のあるイベントなどを盛り込み、ユーザーを飽きさせない作りになっている。また各話ごとに成績発表というご褒美があるのもいい。丁寧な作りが◎。

7 小さい女の子向けのアドベンチャーゲームとしてはかなりイイ感じ。セリフや操作説明はわかりやすいし、選択に失敗しても即ゲームオーバーにならないなど、きめ細かな親切設計。着替えの画面がいまいち地味なのと、いつでも中断できないのが欠点かな。

8 アニメを見ている感覚でゲームを楽しめる。グラフィックのクオリティーがかなり高い。選択肢によって原作とは違うストーリー展開になるのも○。コレクション要素も多く、ファンにはたまらない作品。もちろん低年齢層も楽しめますぞ。

ゲームボーイアドバンス

4月23日

ロックマン ゼロ3

カプコン／5040円[税込]
アクション／冒険・SF

シリーズ第3弾。ゼロとなり、新武器リコイルロッドを駆使して、ドクターバイルを倒せ。

多彩なアクション性や難易度の高さはそのまま。ゼロの能力をカスタマイズする要素や、新しいサイバーエルフなどが加わって、さらに楽しみが増えている。くり返しプレイして腕を上げたり攻略法を見つける魅力。歯ごたえがあるが先に進んだときの喜びが○。

新ウェポンも追加、攻撃のバリエーションが多彩で自分に合った攻撃方法を見つける楽しみがある。さらに初心者向けの要素もあって、そういった意味では間口は広いが難易度はいつもどおり高め。逆に、シリーズファンなら安心の出来かと。

あいかわらず敵はカタいし意地悪だし難しいんだけど、アクションが苦手な人には手も足も出ない難しさではなく、何度も挑戦していればなんとかなる感じ。エルフを使い分ければさらに心強い。硬派なプレイヤーにはそこがやや物足りないかな？

シビアな操作を要求される場面もあり、あいかわらず難易度は高めな印象。多彩なアクションやゼロのカスタマイズ、武器の選択など、遊び込める要素が満載。初心者にはちょっと敷居が高いかもしれないけど、ファンには安心のデキです。

ゲームボーイアドバンス

4月23日

宇宙のステルヴィア

キングレコード／6090円[税込]
シミュレーション／アニメ・恋愛

同名アニメが題材。宇宙学園ステルヴィア校の教官になって、生徒たちと仲よくなろう。

育成シミュレーション＋アドベンチャー。どちらもお手軽にテンポよく進行し、小難しさがない。ただ、プレイヤーが答えるクイズの正解率で、育成の善し悪しが決まるのはやや違和感。原作ファンなら思わずニヤリとするシーンが満載で楽しめるはず。

先生となって生徒を教育する、クイズ形式を取り入れたシミュレーション部分は純粋に遊びとして原作を知らない人でも楽しめるかと。全体的にテンポもよくインターフェイスも使いやすい。画面のデザインなども見やすく丁寧に作られた作品。

絵柄や登場キャラの多さ、展開の唐突さからファン向けの作品かと思いきや、原作を知らなくてもけっこう楽しい。とくに生徒に問題を出して答えさせる育成は単純だけどハマる。かんたんランクの問題でもかなり難しいのが難点だけどね。

ストーリーや世界観はやや年齢層が高めですな。原作の雰囲気がうまく再現されてるが、原作を知らなくても楽しめる。ゲームのテンポがよく、サクサクと遊べるのは○。インターフェイスも使いやすい。生徒の育成は単純だが、意外に熱くなる。

ゲームボーイアドバンス

4月29日

NARUTO -ナルト- 最強忍者大結集2

トミー／5040円[税込]
アクション／コミック・アニメ

シリーズ第2弾。主人公の3人を交代させながら、仕掛け満載のステージをクリアーせよ。

オーソドックスな作りの格闘アクション。簡単操作でスピード感のある戦いができるのは○。ただ、どのキャラを使っても同じような戦いかたになるのは単調。敵の背後に瞬間移動する技がお手軽すぎるため、そればかり使いがちになってしまうのも困る。

仕掛けられたワナを忍術を使って切り抜けたり、高速移動するステージがあったり、さまざまなギミックが満載。操作も簡単でサクサク遊べる。仕掛けは多彩だが攻撃方法と敵キャラのパターンは比較的少なめでマンネリ化しがちな部分も。

操作が単純なのはいいけど、敵が出てきては倒すのくり返しで、先に進んでも構成に変化が乏しい。せっかくの奥義も音声による演出はなく、画面も地味。イベントは登場人物の顔とセリフが表示されるだけで、これまたなんとも味気ない。

簡単な操作でさまざまなアクションをくり出せるが、若干キーレスポンスが悪い印象。会話画面の文字やキャラが大きく表示されているのは見やすくてよい。ボスキャラが状況によってはハメ攻撃をしてくるのがちょっと厳しいかも。

ゲームボーイアドバンス

4月29日

ミッキーのポケットリゾート

トミー／5040円[税込]
ボードゲーム・アクション／キャラクター

ステージ上をすごろく形式で進み、スターをたくさん集めよう。4人同時プレイが可能。

基本はサイコロの目に頼りがちなボードゲーム。サイコロを振るごとに進行方向を決められるので、ある程度調節がきくのはストレスなし。アトラクションのマスに止まるとプレイできるアクションは、お子様にちょうどよいバランス。まとまりはよい。

テーマパークのアトラクションを楽しむという構成は◎。ボードゲームは対戦相手との駆け引きが薄く大きな展開がないのが残念。しかしシンプルかつやり込みがいのあるアクションゲームは◎。ボリューム抑え目の『マリオパーティ』風。

目的地に到着するとミニゲームが遊べる。だけど操作性がかなり悪く、小さい子には難しそう。自分のキャラクターが自動で動かないボードゲームってのも、いまどきのゲームとしては不親切。目的地やデータなどが一瞬で見られないのもやっぱり不親切。

ターゲットとなる低年齢層向けに、文字がすべてひらがなとカタカナになっているのは好印象。気軽に遊べるゲームシステムも○。ゲームのテンポもよい。しかし、対戦相手との駆け引きがあまりない気が……。また操作性が悪いのも残念。

ゲームボーイアドバンス

4月29日

SFアドベンチャー ZERO ONE SP

フウキ／5040円[税込]
アドベンチャー／SF

昨年4月に発売された『ZERO ONE』に、シナリオとキャラを多数追加した新バージョン。

前作を元に大幅にパワーアップ。動きのある視覚的な演出が◎で、マンガ感覚で楽しめる。ボリュームのある壮大なストーリーは、何度も挑戦する気にさせてくれる。前作をプレイしているとその違いを味わえ、そうでなければ新鮮な魅力を味わえる。

シナリオや新キャラが追加され、やや煩雑気味になった気もするが魅力あるストーリーは前作同様秀逸。謎解きもしっかりしており王道だがじっくり楽しめる。変更されたデザインは好みにもよるが前作の雰囲気は残してほしかった気も……。

コアなマニア向けの前作がパワーアップ。一部シナリオは前作とまったく同じだけど、追加シナリオやエンディングが大幅に増えたので、むしろ前作を楽しんだ人にこそすすめたい。逆にマニアックなネタが苦手な人にはすすめません（きっぱり）。

前作同様に魅力あるストーリーが満載ですな。ボリュームもアップ。選択肢によってストーリーが分岐するし、謎解き部分もしっかりと作られいるので、じっくりと遊べる作品。欲をいわせてもらえば、すべてのシナリオが新作だとよかったなあ。

BEST PICKs of This MONTH

今月はコレがおすすめ

今月はゲームキューブが、い、1本だけ!?とさみしい気持ちになりかかるけど、その1本が大オススメ作品!! 前作のファンはもちろん、前作にのんびりムードが足りなかったことをお嘆きの方にもオススメ。未体験者もどうぞ。アドバンスのほうは本数が多いけど、オススメもこれまた多い!! その中でもイチオシとなるとやっぱり『マリオゴルフ GBAツアー』かな。親子で楽しめます。

ゲームキューブユーザー&前作のファンならば迷わず『ピクミン2』。細かい部分の演出まで凝った良質作品ですよ。また、アドバンスユーザー&『シレン』ファンならば『ネットサル』。チュンソフトならではの丁寧な作りがグッドです。また、ゴルフ好きなら『マリオゴルフ』。ゲームキューブ版にハマった人はもちろん、ゴルフ好きなおとーさんでも楽しめる作品です。今月はこんなカンジで。

『ピクミン2』と『マリオゴルフ』は文句なしにおすすめ。どっちもふたりで遊べるけど、私はひとりでじっくり遊びたい。それ以外では『Piaキャロット』と『宇宙のステルヴィア』。どちらも女の子との恋愛がメインのゲームだけど、前者はシナリオが秀逸。後者はレビューにも書いたとおり、育成で女の子がかしこくなっていくのを見るのがすごく楽しい。

今月は何気に良作ソフトがいろいろありますね。そんな中でオイラがもっともおすすめするのは『ピクミン2』。時間を忘れて遊んじゃいました。本格的かつ楽しく遊べる『マリオゴルフ GBAツアー』もいい感じです。『カードキャプターさくら』も超おすすめ。グラフィックがよく動くし、要所要所でキャラがしゃべります! ファンにはたまりませんぞ!

おすすめ!

ゲームボーイ アドバンス

4月30日

鋼鉄帝国 from HOT・B

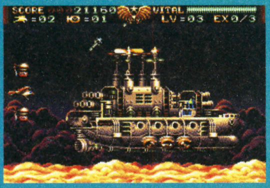

スターフィッシュ/5040円[税込]

シューティング/冒険・SF

浮遊要塞などの行く手を阻む鋼鉄兵器を倒しながら、全7ステージクリアーを目指すのだ。

10年以上まえの作品とは思えない魅力を味わえる。硬派なシューティングだが、演出はとにかくハデ。敵機や敵弾、自機の弾、爆風などの見分けがつきにくく、それゆえに難易度が上がっている感じ。全体にスピーディーで爽快感を満喫できるのは○。

時代設定やモチーフなどデザイン的な部分はオリジナリティーがあって◎。オーソドックスなタイプのシューティングゲームなので派手さは若干薄いが、丁寧な作りでやり込みがいがある内容。弾が小さくて見にくいのはちょっと難だけど。

オーソドックスで、いまとなっては懐かしさすら覚える横スクロールのパワーアップ型シューティング。画面もキレイだし難易度設定も適度だし、たまに遊ぶにはちょうどいい。自機が背景に同化して見づらいのと、中断ができないのは難点。

オーソドックスなタイプのシューティングゲーム。この手のゲームで重要な、敵を撃ちまくる爽快感とスピード感は味わえる。敵の弾が小さくて見づらいが、画面はキレイ。難易度もそれほど高くないので、ライトユーザーも気軽に遊べる。

再録 過去レビュー

『星のカービィ 鏡の大迷宮』は、発売日が急きょ4月15日に延期されたため、5月号のクロスレビューに掲載したものをそのまま再掲載します。

ゲームボーイ アドバンス

4月15日

星のカービィ 鏡の大迷宮

任天堂/4800円[税込]

アクション/コミカル

仕掛けを突破して複雑な大迷宮を冒険だ。ピンチのときは4人のカービィを呼び出そう!

基本的な魅力はいままでどおり。わかりやすいのに奥が深い。コピー能力によって、いろいろなプレイ方法が用意されているのも○。さらに今作は複数人でのプレイが熱い。ひとりプレイでも楽しめるが、友だちとの協力プレイならさらに楽しさが倍増。

"カービィ"アクションの楽しさはそのままに、ピンチになったらほかのプレイヤーを呼んで助けてもらうという戦略性が追加。迷宮の大きさ広くなり難易度も上がったが、そのぶんやり込みがいもアップ。前作以上にじっくり遊べる内容に◎。

いままでの変身アクションの楽しさに加え、4人で力を合わせて戦うのがさらに楽しい。フツーのステージはこれまでよりもカンタンになったのに、ボスによっては異常に強いのもいて、バランスはやや悪い。でもマップを埋めていく作業は単純に楽しい。

4人で協力しながら遊ぶのが楽しい。ひとりでプレイする場合でも残りの3人はコンピューターが操作してくれるので安心。新たな変身能力が追加されているのも○。ゲームバランスも絶妙。難易度もそんなに高くないので、誰でも気軽に遊べるかと。

※2004年5月号に掲載されたものです。

READER's 読者レビュー

ゼルダの伝説 4つの剣+

ゲームキューブ 任天堂/6090円[税込]

テレビ画面を見たり、アドバンスの画面を見たりしてすごく楽しいです。3つの違うモードがあるので長く遊べるのもうれしい。そんなに難しくないのも◎。みんなでワイワイと遊べます。

東京都/しおり

ぷよぷよフィーバー

ゲームキューブ セガ/5229円[税込]

とにかくフィーバーモードがおもしろい。まるで自分がパズルゲームの達人になったかのように、大連鎖ができちゃう。操作とルールが簡単なので、誰でも気軽に遊べるのもいいですね。

千葉県/匿名希望

読者のレビューを大募集!

プレイしたゲームの感想を100文字前後で送ってくれ! ゲームタイトルとメーカー名、機種名、点数を忘れずに。採用者には図書カード500円分を進呈するぞ!

あて先

〒154-8528
(株)エンターブレイン
ファミ通キューブ編集部
「読者レビュー」係
E-mailアドレスは
famitsu-cube
@ml.enterbrain.co.jp

※このコーナーでの評価は、サンプル版(ほぼ製品と同様のもの)を使用しています。 ※数字は10点満点の総合評価です。 ※発売日の上のレビュアーのマークは、その批評家がオススメするソフトです。

はみだしおたより

もう5回以上はがきを送ってるんですが、いまだに載ったことがありません。(滋賀県・匿名希望)
●じゃあ、これが初掲載ということで。でも匿名希望でいいの?

『ポケットモンスターファイアレッド・リーフグリーン』攻略スペシャル!! 殿堂入り後を大攻略!!

ポケットモンスター 赤 Pokémon ファイアレッド

ポケットモンスター 緑 Pokémon リーフグリーン

まだまだ人気の衰えない『ポケットモンスター ファイアレッド・リーフグリーン』。もうすでに殿堂入りした人も多いはず? そこで今回は殿堂入り後に行える"ポケモンずかん"のパワーアップ方法を大公開! 全386匹のポケモンを集めちゃおう!

徹底解析 ゲームボーイアドバンスソフト

ゲームボーイ アドバンス

RPG	1月29日発売	ポケモン	バックアップ機能つき	容量・128メガ
収集・育成	価格各5040円[税込]	プレイ人数・1～5	通信ケーブル対応	ワイヤレスアダプタ同梱
			GBAケーブル対応	CERO全年齢対象

ネットワークマシンを完成させ、たくさんのポケモンを入手しよう!!

じつは殿堂入り後には、ネットワークマシンというものを完成させるイベントが発生する。このネットワークマシンを完成させると、なんと、『ルビー・サファイア』や『ポケモンコロシアム』など、ほかのソフトと通信交換が可能になるぞ(どのソフトと通信交換ができるかは右に掲載)! そこで今回はネットワークマシンを完成させる方法を大公開!

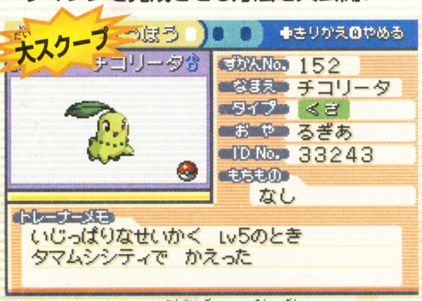

↑ネットワークマシン完成後に、『金・銀』や『クリスタルバージョン』でしか入手できない"チコリータ"をゲット!

『ルビー・サファイア』と通信可能

ネットワークマシンを完成させると『ルビー・サファイア』と通信交換ができるようになるぞ! ワイヤレスアダプタには対応してないので、ポケモンセンター2階の通信ケーブルクラブでポケモンを交換しよう。対戦だけならオーキド博士からポケモン図鑑をもらってるだけでオーケー。

←レックウザも連れてこられちゃうぞ!

『ポケモンコロシアム』と通信可能

通信交換ができるようにするには、ネットワークマシンを完成させて、さらに『ポケモンコロシアム』のシナリオモードをエンディングまで進める必要がある。『ルビー・サファイア』ではゲットできないポケモンもいるので、図鑑を完成させるためには『ポケモンコロシアム』との交換が必要!

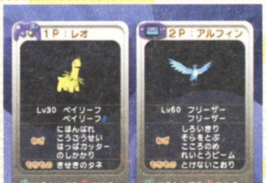

←チコリータを入手するのに絶対必要!

『ポケモンボックスルビー&サファイア』と通信可能

ネットワークマシン完成後に『ポケモンボックスルビー&サファイア』を使って、ポケモンの整理ができるようになるぞ! 大量のポケモンを整理するのにすごく便利なのだ。ポケモン図鑑が100匹以上登録されていれば、ほかの主人公が預けたポケモンも取り出すことができてさらに便利!

←一度に大量のポケモンを移動できるぞ。

チコリータの入手方法は23ページへに掲載

ネットワークマシン完成までの道のり!!

まずは今回攻略する、ネットワークマシン完成までの道のりをフローチャート形式で紹介しちゃうぞ。この順番で攻略していけば、迷うことなく最速でネットワークマシンが完成するはずだ! 各マップごとの攻略では、ゲットできるどうぐや重要なイベントを詳しく紹介するので参考にしてくれ。また、ネットワークマシン完成後はハナダのどうくつで"ミュウツー"をゲットしよう!

➡ずかんを開くと、カントーの下に"ぜんこく"という新たな項目が追加されるのだ。

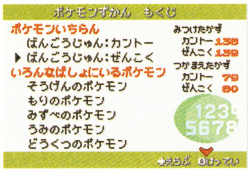

マサラタウン
殿堂入り後、オーキド博士に会いに行こう。ポケモン図鑑が60匹以上登録されていると、オーキド博士にポケモンずかんを全国版にバージョンアップしてもらえるぞ。

⬇

1のしま
ポケモンセンターでニシキと話す。

⬇

ともしびやま
見張りをしているロケット団に近づいて"パスワード"を聞く。洞窟の中に入り、ちか5かいで最初の石"ルビー"を入手しよう。

➡

1のしま
ニシキに"ルビー"を届け、タウンマップの"新しいページ"と、"レインボーパス"をもらう。

⬇

4のしま
いてだきのどうくつへ向けて出発する。

⬇

いてだきのどうくつ
1かいで"たきのぼり"を入手し、ポケモンに覚えさせる。つぎにちか1かい奥へ行き、カンナと協力してロケット団を倒す。

⬇

6のしま
ポケモンセンターでライバルと話し、いせきのたにへ向けて出発する。

⬇

いせきのたに
いせきのたにの中央にある"てんのあな入り口"へ行き、点字を読む。ポケモンの覚えているわざを使用して扉を開けて中に入る。

⬇

てんのあな
1かいにある落とし穴に落ちて、各部屋にある点字を読み、正しい落とし穴に落ちてちか5かいまで行く。けんきゅういんに"サファイア"を奪われてしまうが、ロケット団そうこのふたつ目のパスワードを聞く。

➡

5のしま
バトルの準備を整え、ロケットだんそうこがある5のしま空き地へ向けて出発する。

⬇

ロケットだんそうこ
右上の部屋にいる、けんきゅういんスミオを倒して"サファイア"を入手する。

⬇

1のしま
ポケモンセンターにいるニシキに"サファイア"を届ければ、ネットワークマシンが完成。

ネットワークマシン完成!

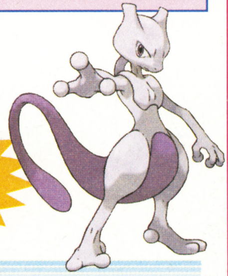

⬆ネットワークマシンが完成すれば、こんな夢のようなダブルバトルも実現しちゃうのだー!

マサラタウン オーキド博士に図鑑を見せよう

ポケモンずかんが60匹以上登録されてないと、殿堂入り後のストーリーが始まらないので注意。まずはポケモンを60匹登録してからオーキド博士に話しかけよう。まだ60匹登録されてなかったら、図鑑を開いて入手していないポケモンをチェック。分布図を確認してゲットしにいこう。さらに、マサキに連れられてナナシマに行ったことがないと、図鑑をバージョンアップしてもらえない。ナナシマに行ったことがない人は、グレンタウンのポケモンセンターでニシキに会っておこう!

⬆オーキド博士がポケモンずかんを評価してくれる。60匹以上登録されていると、ライバルといっしょに全国版にバージョンアップしてくれるぞ。

⬇全国版にバージョンアップしてもらったら、ライバルが1のしまに行くという。先を越されるな!

1のしま ニシキと話す

ライバルを追いかけるように、クチバシティの港から専用船"シーギャロプごう"に乗って1のしまに到着。さっそくポケモンセンターにいるニシキに会いにいこう。ネットワークマシンを完成させるためには特別な石が必要らしい。1のしまのどこかにあるとの情報が聞けるので、ともしびやまに向け出発!

⬆ネットワークマシンの改良に忙しいニシキの代わりに、特別な石を捜しにともしびやまに行ってみよう。

はみだしおたより
カントーずかんやっと完成しました。(神奈川県・匿名希望)
●さっそく全国図鑑も完成させよう! ちなみにカントー地方以外のポケモンは150匹以上もいるぞ!

©2004 Pokémon. ©1995-2004 Nintendo/Creatures Inc./GAME FREAK inc.
ポケット・モンスター、Pokémon・ポケモンは任天堂・クリーチャーズ・ゲームフリークの登録商標です。

ともしびやま “ルビー”を入手しよう

ともしびやま外壁に入り、右へ進んでいくとふたり組のロケット団が会話をしている。倉庫のひとつ目のパスワードを盗み聞きしていると、こちらに気づくのでふたりとも倒してしまおう。ふたり組を倒すと奥へ入れるようになるぞ。洞窟の中は“かいりき”を使って、邪魔な岩を動かしながら進んでいくのだ。ちか4かいにある点字は、ソフトに同梱されている“点字表”を使えば読めるはず。そしてちか5かいで“ルビー”を入手するのだ。

⬆パスワードはロケット団そうこで必要になるが、自動入力されるのでメモを取らなくてもオーケー。

➡ちか5かいで“ルビー”を入手！ 1のしまにいるニシキに届けてあげよう。

ルビーをゲットしたらニシキに届けよう

“ルビー”をニシキに届けると、もうひとつの石を捜してきてほしいと頼まれる。またマサキは、トライパスをレインボーパスと交換してくれるうえに、タウンマップに新しいページを追加してくれるぞ。これでナナシマにあるすべての島へ行けるようになるのだ。さっそくつぎの情報を求めて、4のしまへ向かおう。

⬆レインボーパスをもらって港にいくと、3のしま以降の目的地が追加されてるぞ。

※ ア～クは階段のつながりを表しています。

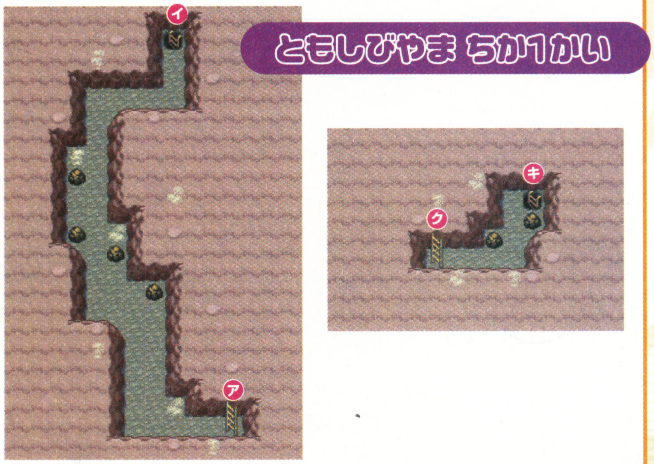

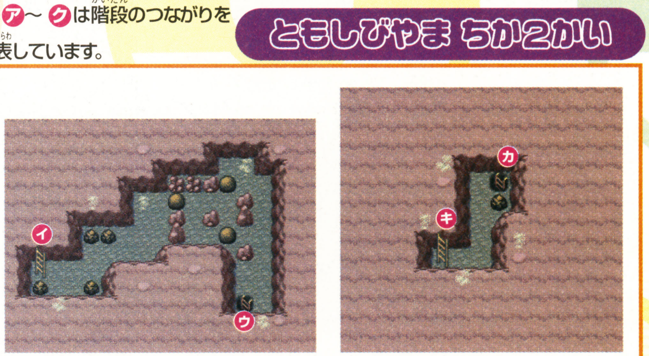

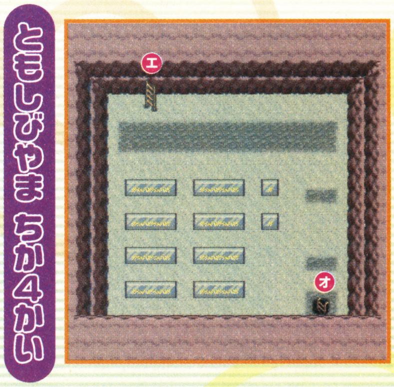

ゲットできるどうぐ

①ルビー

はみだしおたより

先日、学校の先生の社会の窓が開いてました。恥ずかしい〜。（北海道・匿名希望）

●はがきの返事を書いている自分の下半身を見てみたら、なんと自分の社会の窓が半開き。恥ずかしい〜。

4のしま 四天王カンナの生まれ故郷

4のしまに到着すると、ライバルが現れる。バトルには突入しないので安心しよう。ここにはそだてやさんのほかに、四天王カンナの家や、自慢話をするとトレーナーカードにシールを貼ってくれる人がいる民家もある。しまをひと通り調べたら、いてだきのどうくつへ向かおう。

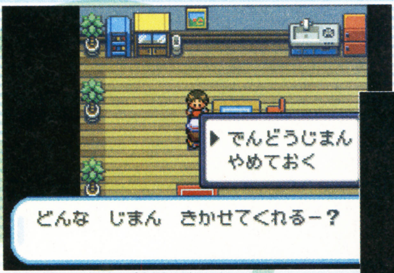

⬆殿堂入りや、通信対戦に勝ったこと、ポケモンのタマゴをかえしたことを自慢すると、トレーナーカードにシールを貼ってくれるぞ。

⬇カンナの家にはぬいぐるみが置いてある。25回殿堂入りするごとに1個増えていくぞ。ぬいぐるみは最大8個まで増やせるのだ。

4のしま

ゲットできるどうぐ

①ほしのかけら　②ほしのすな

フレンドリィショップ

・ハイパーボール	1200円	・こおりなおし	250円
・かいふくのくすり	3000円	・なんでもなおし	600円
・まんたんのくすり	2500円	・あなぬけのヒモ	550円
・げんきのかけら	1500円	・ゴールドスプレー	700円

Ⓐ そだてやさんでタマゴを入手しよう!!

そだてやさんに、相性のいい♂と♀のポケモンを預けると、タマゴが見つかるぞ。タマゴを見つけることによって、通常ではゲットできない貴重なポケモンを入手することが可能。下で紹介しているおじいさんのセリフとタマゴの見つかりやすさの関係を参考にして、ポケモンを預けてみよう。

⬆相性のいい2匹のポケモンを預けて、しばらく冒険して帰ってくると、おじいさんが前に出てくるぞ。タマゴが見つかったという合図だ。

セリフとタマゴの見つかりやすさの関係

そだてやさんのセリフ	見つかりやすさ
2ひきのなかはとってもいいようじゃ	見つかりやすい
2ひきのなかはまずまずのようじゃ	ふつう
2ひきのなかはそれほどよくないがなぁ	見つかりにくい
2ひきはおたがいにちがうポケモンたちとあそんでおるがなぁ	見つからない

"フシギダネ"や"ゼニガメ"を入手しよう

最初にオーキド博士からもらえるポケモンは、1匹選ぶとほかの2匹は入手できない。しかし友だちから持ってないポケモンを借りて、そだてやさんに預ければ、持っていないポケモンのタマゴを見つけることが可能。ただしタマゴから生まれるポケモンは、預けたポケモンの♀の進化まえになるので注意(例:カメックス♀とコイキング♂を預けると、見つかったタマゴからゼニガメが生まれる)。ほしいポケモンの♂しか持っていない場合は、メタモンといっしょに預けるといいぞ。

⬆そだてやさんを利用すれば、こんなこともできちゃうぞ！

大スクープ ネットワークマシン完成後にチコリータをゲット

『ルビー・サファイア』や『ポケモンコロシアム』では登場しないチコリータ。なんとそのチコリータの入手方法を発見。まずは『ポケモンコロシアム』のシナリオモードでエンディングを見て、通信交換できるようにする。つぎにスナッチ&リライブをした、ベイリーフまたは進化したメガニウムを通信交換で『ファイアレッド・リーフグリーン』に持ってくるのだ。あとはそだてやさんに預けてタマゴを見つければオーケー。♀の場合は♂のくさポケモンといっしょに預け、♂の場合はメタモンといっしょに預けよう。するとタマゴからチコリータが生まれるぞ。

⬆タマゴをかえすには、手持ちの中に入れてひたすら歩き回ればいいぞ。

チコリータを入手！

➡『金・銀』ではおなじみのチコリータ。『ファイアレッド・リーフグリーン』では、この方法でしか入手することができないぞ。

はみだしおたより

先月号のポケモン下敷きは最高です。（広島県・やっすん）

●今月号はポケモンシャーペンと消しゴムが付録だぞ！ 最高でしょ？

サッカー命！ オレは将来プロになる男だ！ サインは3名まで。（大分県・ナイスキーパー）●じゃあさっそく1名分予約で。あとプロになったらインタビューとかで、この本の宣伝してね。

いてだきのどうくつ カンナと協力してロケットだんを倒せ！

まずは1かいにある“たきのぼり”を取って、ポケモンに覚えさせよう。“たきのぼり”を使って広間にある滝を上り、1かい奥までいくとカンナがロケット団と戦っているぞ。協力して倒すのだ！

➡ロケット団を倒すと、5のしまにある倉庫がある情報が聞ける。もうひとつのパスワードを捜しにいこう。

ゲットできるどうぐ

①ひでんマシン07（たきのぼり） ③かいふくのくすり
②ハイパーボール ④とけないこおり

●割れる氷と滑る氷

1かいの氷部分は、2回上に乗ると割れて、下に落ちる仕組みになっている。ちか1かいの氷部分は、乗るとすべってしまうので注意。奥を目指してどんどん進んでいこう。

⬅いちばん奥の氷を割って落ちる。

➡落ちたら時計回りに滑って進む。

どうくつひろま

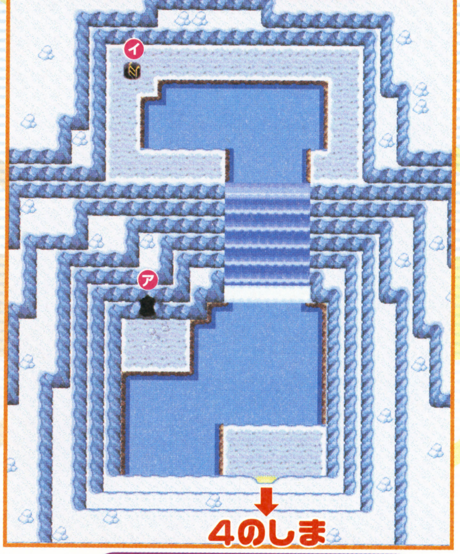

どうくつ 1かい

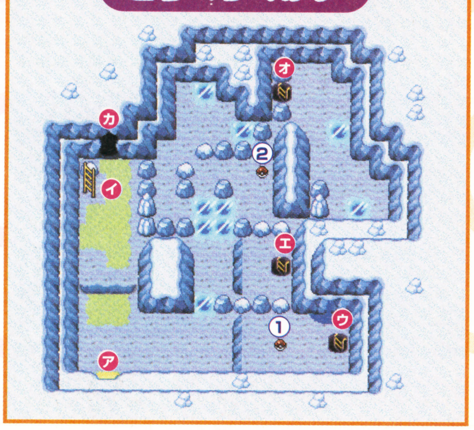

どうくつ ちか1かい

どうくつ 1かいおく

※ア～カは階段のつながりを表します。

6のしま いせきのたにを目指せ

6のしまにある街は小さい。まずはポケモンセンターで情報を集めよう。センターに入るとライバルがいるが、バトルにはならない。また、いせきを捜しているおじさんがいて、「何かがある予感がする」とのこと。さっそくいせきのたにを目指そう

⬅何か道具を持たせて通信交換すると、進化するポケモンがいるらしいぞ。

6のしま

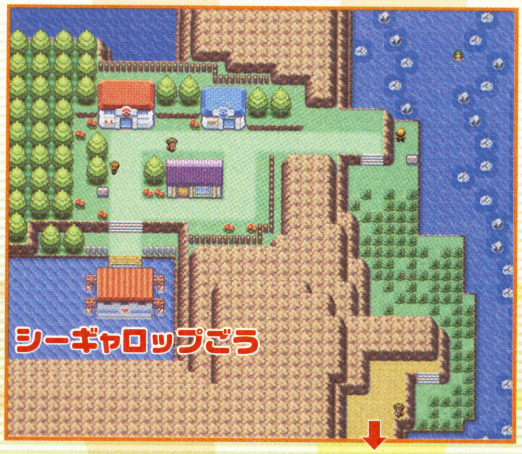

フレンドリィショップ

- ハイパーボール……1200円
- かいふくのくすり……3000円
- まんたんのくすり……2500円
- げんきのかけら……1500円
- なんでもなおし……600円
- あなぬけのヒモ……550円
- ゴールドスプレー……700円
- ドリームメール……50円

いせきのたに “　”で扉をひらけ！

6のしまの東から道なりに歩いて進むと、いせきのたにに到着するぞ。ここでは、いわやじめんタイプのポケモンを使ってくるトレーナーとバトルをすることになるので、みずタイプのポケモンを手持ちに加えておくと、戦闘が楽になる。いせきのたにでは真ん中にあるてんのあな入り口を目指そう。左へ回り込むように進めばたどり着けるぞ。てんのあな入り口の扉は固く閉ざされているが、よく調べると点字が書いてあるはず。読んでポケモンのわざを使ってみよう。

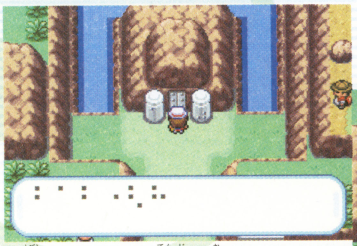

⬆扉をよくしらべると点字が書いてある。ソフトに同梱されている点字表を見ながら何が書いてあるか調べよう。ヒントはひでんわざだぞ。

⬇点字で書いてあるわざを扉の前で使うのだ。すると扉が開いて中へ入れる。

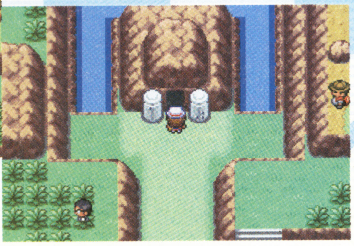

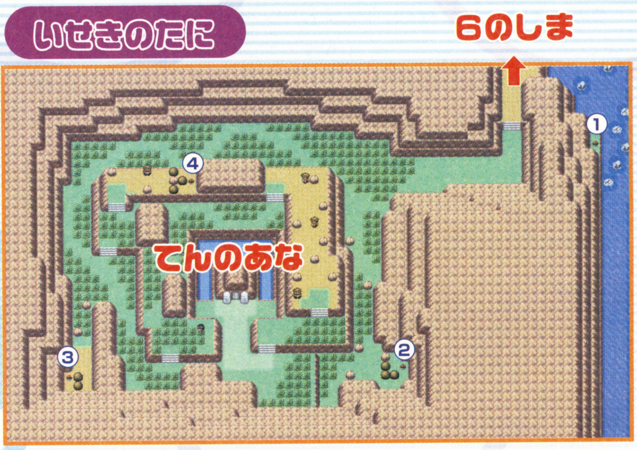

ゲットできるどうぐ	
①りゅうのウロコ	②マックスアップ
③たいようのいし	④かいふくのくすり

てんのあな “点字”を読んで先に進む

てんのあな1かいにある落とし穴に落ちると、真ん中に点字が書いてあり、上下左右に落とし穴がある部屋に着く。点字を読んで正しい穴に落ちないと、1かいに戻ってしまい、先に進めないぞ。ちか5かいでは“サファイヤ”が見つかるが、研究員に強奪されてしまう。

⬆ついに“サファイヤ”を入手したぞ……と思ったらいきなり研究員が現れて、持ち逃げされてしまう。そ、そんなのあり!?

⬇「自分でロケット団から取り戻せ」といわれるが、2個めのパスワードを教えてもらえるぞ。

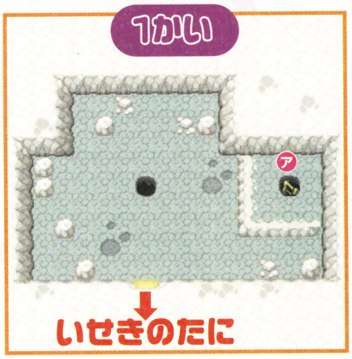

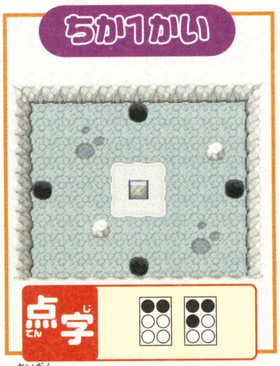

※ ア〜ア は階段のつながりを表しています。

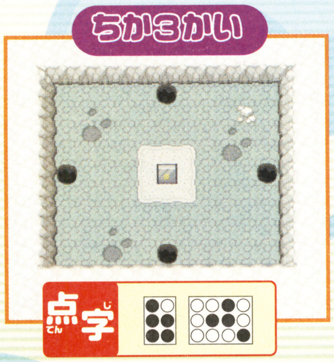

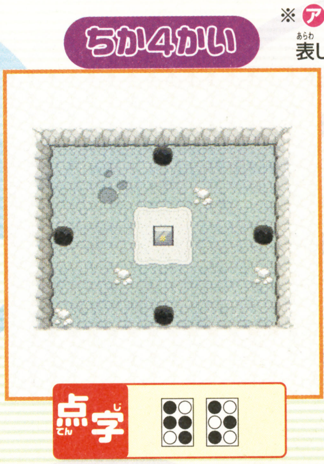

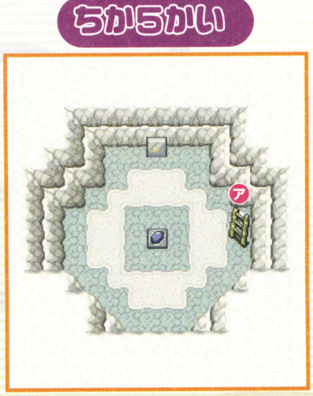

この点字読めるかな？

点字表を使えばもう点字を読めるよね？　そんな君たちに編集部から点字の問題を出しちゃおう！　ちょっとお得な情報を点字にしてみたぞ。果たして読むことができるかな？

はみだしおたより
最近、テレビによく出ている落ち武者が気になる。（新潟県・水10）
●う〜ん、ナイスです！

問題です。ミュウツーはどこにいるでしょう？（神奈川県・ミュウ）
●あの〜。答えが27ページに載っちゃってるんですけど……。

5のしま　空き地を目指せ

5のしまにはフレンドリィショップがない。ロケットだんそうこでは戦闘が続くので、回復用のくすりを4のしまへ戻って補充しておこう。そうこへは、フーディンなどのエスパータイプのわざを使えるポケモンを連れていくといいぞ。

➡相手はどくタイプのポケモンを使ってくるので注意しよう。

ゲットできるどうぐ

①まんたんのくすり　②ポイントアップ

ロケットだんそうこ　けんきゅういんスミオを倒して"サファイア"入手

強制移動の床は黄色いタイルで止まるので、マップをよく見て右奥にある部屋を目指せ。ロケットだんのかんぶを倒すと、奥へ進めるようになるが、1度回復しにポケモンセンターへ戻ろう。あとは、スミオを倒して"サファイア"を入手するだけだぞ。

➡ロケットだんのかんぶは強い。エスパータイプで応戦。

ゲットできるどうぐ

①アップグレード
②しんじゅ
③おおきなしんじゅ
④わざマシン36（ヘドロばくだん）
⑤サファイア

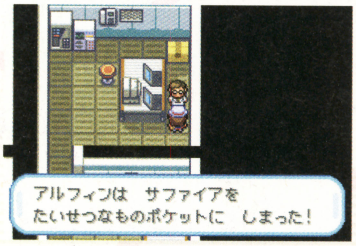

⬅ついに"サファイア"を入手したぞ。1のしまへ急げ!

1のしま　ニシキに"サファイア"を届けよう

ロケットだんそうこで、けんきゅういんのスミオを倒し"サファイア"を入手したら、さっそくニシキに届けよう。ニシキがネットワークマシンに"サファイア"を埋め込み、ついにホウエンちほうのマユミのパソコンと繋がるぞ。これでネットワークマシンが完成し、ほかの『ポケモン』ソフトと通信が可能になるのだ!

⬆"サファイヤ"を渡し、しばらくすると、ホウエンちほうのマユミと繋がる。

⬇ネットワークマシンの通信レベルは2となり、ついにマシンが完成するのだ。

⬆これで『ルビー・サファイア』のポケモンたちを持ってくることができるぞ!

ネットワークマシンの完成だ!

ハナダのどうくつでミュウツーを入手せよ!!

ネットワークマシン完成後は、ハナダのどうくつ（場所はハナダシティの左上）に入れるようになる。ちか1かいには、人間が作り出した最強のポケモン“ミュウツー”がいるぞ。入手できれば頼れる戦力になることまちがいなし。また下で紹介している“出現するおもなポケモン”以外にも、貴重なポケモンが存在するらしいぞ！

↑ここに生息しているポケモンは、どれもレベルが高いので、入るまえに準備を整えよう。

ハナダシティ↓

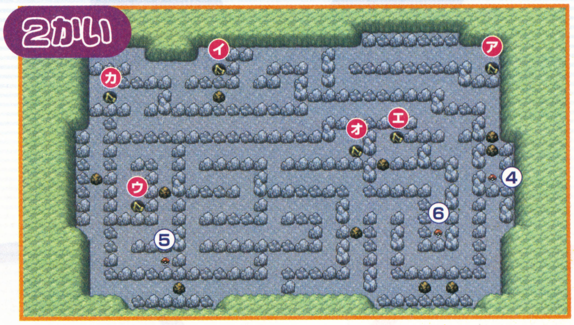

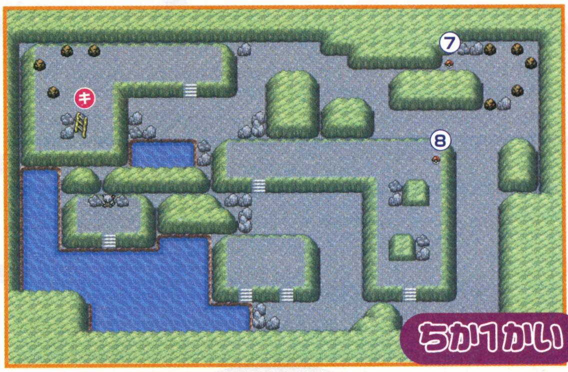

※ア～カは階段のつながりを表します。

“ミュウツー”を入手する

ミュウツーを手に入れるのはかなり難しい。思いきってマスターボールを使うのも手だ。それ以外なら長期戦になることを覚悟し、2のしまの出店でタイマーボールを大量に購入しておこう。カビゴンの“あくび”で眠らせてからボールを投げるようにすれば、なんとかなるはずだ！

↑“じこさいせい”を使ってくるので、バトルは長引くぞ。

出現するおもなポケモン

- メタモン
- マルマイン
- ギャラドス（すごいつりざお）

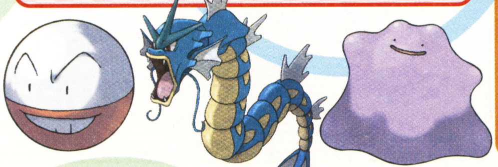

ゲットできるどうぐ

1. ピーピーマックス
2. きんのたま
3. かいふくのくすり
4. かいふくのくすり
5. ポイントアップ
6. ハイパーボール
7. げんきのかたまり
8. ハイパーボール

今月号の付録!! シャーペンと消しゴムはこう使え！

今月号では、なんと『ポケモン』のシャーペンと消しゴムがセットで付録になってるぞ！ どちらも『ファイアレッド・リーフグリーン』らしさ満点のアイテムでしょ？ ここでは、そんなナイスな付録の正しい使いかたをみんなに伝授！ しっかりと読んで、シャーペンと消しゴムを有意義に使ってくれ！

これはオーケー

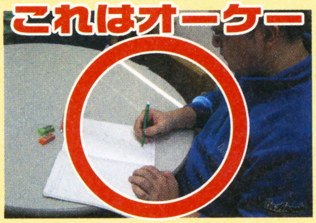
↑シャーペンは文字を書く物で、その書いた文字を消すのが消しゴムだ。学校で勉強するときも、これらを使ってくれ。

これはダメ

↑シャーペンはあくまでも字や絵を書くときに使う物。けっして鼻栓ではない。こんな使いかたをするのはダメ。

はみだしおたより

水ピンの写真はよく見るけど、デビル藤原の写真はないのですか？（岡山県・匿名希望）

●このページにデビル藤原の写真が載ってるぞ！ しかも76ページにも掲載！

『ポケモン ファイアレッド』が死ぬほど欲しい！ 欲しい欲しい欲しいっ！（栃木県・マリオタク）
●欲しいのはわかるけど、死んだら遊べないので、ほどほどにね！

うきうき 出張版 ポケモン大好き家族！

- ボク：三度のメシよりポケモンが大好き！
- おねえちゃん：成績優秀な、一家の良識派。
- おかあさん：天然ボケが人気な脳天気ママ。
- おとうさん：見た目より激しい熱血オヤジ。
- おじいちゃん：のんびり屋で、地味な老人。
- あかちゃん：ばぶばぶばぶばぶばぶ～ばぶ。

読者のみなさんにお知らせです。先日、おかあさんが無事、赤ちゃんを出産したようです。でも、そんなちっぽけなことよりも、幻のポケモンの続報のほうに注目してくださいね。だはははは。

フォルムにより、おぼえるわざも違う"デオキシス"！

前回紹介した『ポケモン ファイアレッド・リーフグリーン』の幻のポケモン、デオキシスの続報だ！ デオキシスには3つのフォルムがあり、カートリッジによって形態や能力値が変わることはすでにお伝えしたが、なんと覚える"わざ"もフォルムによ り違ってくるらしい！ つまりどのカートリッジで育てるかが重要なポイントとなるのだ！ キミはどのフォルムでバトる!?

アタックフォルム『ファイアレッド』

アタックフォルムだけがおぼえられる"ばかぢから"は、攻撃力が120もある、かくとうタイプのわざ。使用時に、こうげき、ぼうぎょが下がってしまうけど、それをおぎなって余りある強力なわざだ！

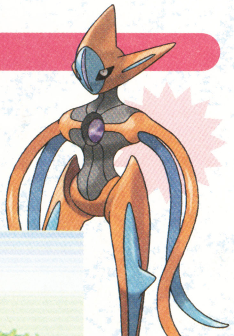

⬅ばかぢから炸裂！ 攻撃力がとても高いにも関わらず、命中率は100だ。

ディフェンスフォルム『リーフグリーン』

ディフェンスフォルムでは、あるレベルで"てっぺき"と"ドわすれ"を同時に覚えることができる。かくとうタイプのような物理攻撃わざにも、みずタイプのような特殊攻撃わざにも対抗できるぞ！ 相手ポケモンの持っているわざのタイプに応じて使い分け、バトルを有利に進めよう。

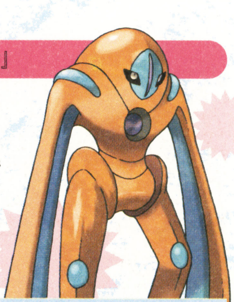

⬆自分のとくぼうを2段階上げる、ドわすれ。特殊攻撃対策に使おう。

⬆自分のぼうぎょを2段階上げる、てっぺき。物理攻撃対策に有効なのだ。

ノーマルフォルム『ルビー・サファイア』

攻撃にも防御にも対応できるよう、バランスよくわざを覚えることができる。アタックフォルムや、ディフェンスフォルムでは不可能な"じこさいせい"や"おいうち"を覚えることができるぞ！

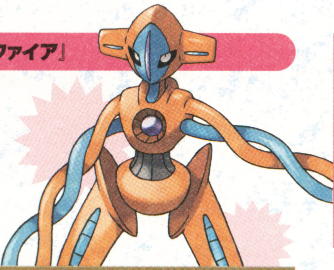

⬆おいうちは、相手が交代すると、引っ込むポケモンに倍のダメージを与える。ちなみにこのわざの通常の攻撃力は40！

⬆HPを、最大値の半分の値だけ回復する便利なわざ、じこさいせい。これがあれば長期戦も安心。ミュウツーも使うわざだ。

わざ名	タイプ	威力	命中率	使える回数	効果対象
ばかぢから	かくとう	120	100	5	自分・相手
ドわすれ	エスパー	—	—	20	相手
てっぺき	はがね	—	—	15	自分
おいうち	あく	40	100	20	相手
じこさいせい	ノーマル	—	—	20	自分

デオキシス入手のための準備

デオキシスは、『ファイアレッド・リーフグリーン』の"たんじょうのしま"に出現する。この島に行くために必要な"オーロラチケット"は、2004年夏公開のポケモン映画の前売り券（7月16日まで絶賛発売中！）の特典として受け取ることができるぞ！ 詳しい情報は、下記のホームページや問い合わせ先へ。

■映画、前売り券に関する情報	http://www.pokemon2004.jp/
■ゲームに関する情報	http://www.pokemon.co.jp
■オーロラチケットに関する問い合わせ	☎0120-802-662（平日11時～18時 8月31日まで）

このページで取りあげているゲーム ポケットモンスター ファイアレッド・リーフグリーン/アドバンス ポケットモンスター ルビー・サファイア/アドバンス

『カードe+』で、貴重などうぐをゲットしよう!

『ファイアレッド・リーフグリーン』に新しい遊びを広げる『ポケモンバトルカードe+ ファイアレッド&リーフグリーン』。前回紹介したように、コイツをカードeリーダー+で読み込めば、トレーナータワーに新しいトレーナーを登場させることができる。バトルを勝ち抜くとどうぐをもらえるんじゃが、今回は、8人勝ち抜きで入手できるどうぐのうち、いくつかを紹介するぞい。ピントレンズ、こだわりハチマキ、ひかりのこな、メンタルハーブ、しろいハーブは、『ファイアレッド・リーフグリーン』ではカードe+を使わんと手に入らんぞ。

ポケモンバトルカードe+
ファイアレッド&リーフグリーン

- 対応機種:カードeリーダー+(1パック5枚入り)
- 発売日:4月15日 ●価格:200円[税込]
- 発売元:ポケモン

【8人勝ち抜きで入手できるどうぐリスト】

どうぐ名	ポケモンに持たせたときの効果
メタルコート	特定のポケモンに持たせて通信交換すると進化する
アップグレード	特定のポケモンに持たせて通信交換すると進化する
おうじゃのしるし	特定のポケモンに持たせて通信交換すると進化する
ピントレンズ	バトル中、攻撃が急所に当たりやすくなる
こだわりハチマキ	バトル中、一度わざを出すとそのわざしか出せなくなるが、威力は1.5倍に
ひかりのこな	バトル中、光でまどわし、相手の命中率を下げる
メンタルハーブ	バトル中、メロメロ状態を回復する
しろいハーブ	バトル中、能力が下がっていた場合、もとに戻る

おかあさんのポケモン姓名判断

おかあさんの復帰1回目のお仕事は、ポケモン姓名判断のコーナーよ～ん。4月号で募集したフシギダネのニックネーム、おかあさんいちばんのお気に入りは、群馬県のウチャさんの"ワンダー"! 理由は「だって"不思議だね"だから」とのこと。そっかぁ、"不思議"を英語で"ワンダー"っていうのね。ウチャさん、学があるわぁ～。

今月のお題は、おかあさんの大好きなルンパッパよ。ぴったりなニックネームと、その理由を書いて送ってね。発表は8月号で。

(群馬県 ウチャ)

家族プチ座談会

先月、なんとおかあさんに子供が生まれることが発覚したわが一家でしたが……。

おかあさん、退院おめでとう!

ありがとう。元気な男の子が生まれたわよぉ。

そんな大事なこといままで黙ってちゃダメだよ!

ごめんねぇ、ビックリさせようと思ってね。というか、何カ月かまえから、おとうさんとラブラブだったり、ちょっと太ったり、すっぱいもの食べたくなったり、いくつかヒントは出しておいたんだけど、読者のみんなは気づいたかしらん?

というわけで、来月から本格的にわが家の次男坊が活躍してくれるぞ!

赤ちゃんにソフト紹介なんてできるかなぁ。ま、おじいちゃんよりは戦力になるか?

バブバブ～?

僕の私のポケモンコレクション

★わが家のパッチールに、ひなまつりに服を着せて撮ったものです。おだいり様とおひな様になりきってまーす♪

(東京都 パチリスト一味)

あはは、なんか笑える～。かわいいけど、パッチールだと、なんかお酒に酔ったおだいり様とおひな様みたいだね。すーこし白酒めされたかぁ～♪ なーんて。

すべてのあて先はこちらまで

自由に投稿よろしく! ○○にはコーナー名を書いてね。応募するときは146ページの応募の決まりを読もう。イラストはなるべくはがきで送ってちょ。

〒154-8528 (株)エンターブレイン
ファミ通キューブ編集部 ポケモン大好き家族「○○」係

はみだしおたより

ルージュラのポーズが"アイーン"に見える。どうしよう? (愛知県・さとーみず)

●見える……かも(笑)。

©2003 Pokémon. ©2004 Pokémon. ©1995-2004 Nintendo/Creatures Inc./GAME FREAK inc.Developed by Genius Sonority Inc. ©Nintendo・Creatures・GAME FREAK・TV Tokyo・ShoPro・JR Kikaku ©Pokémon. Pokémon・ポケモンは任天堂・クリーチャーズ・ゲームフリークの登録商標です。

Nintendo
2cm
1cm
赤ピクミンは〜
火に強い〜♪
青ピクミンは〜
おぼれない〜♫
黄ピクミンは〜
高く飛ぶ〜♪
紫ピクミン〜
力持ち〜♪♪
白ピクミンには
…毒がある♪
4月29日（木）発売予定　メーカー希望小売価格 5,800円（税抜価格5,524円）
●1〜2人用 ●AIアクション ●3種のパズルゲームが遊べる「ピクミンパズルカードe+おためしカード」付き
任天堂株式会社　本社　〒601-8501　京都市南区上鳥羽鉾立町11番地1　任天堂ホームページ　http://www.nintendo.co.jp/
および NINTENDO GAMECUBE は任天堂の登録商標です。 ©2004 Nintendo

NINTENDO
GAMECUBE
個性がいろいろ〜♪
ピクミン2
PIKMIN

ゴールデンウイーク目前!! ゲームの攻略てんこ盛り!!

ファミ通サキドリ＋アドバンス

幕の内攻略弁当

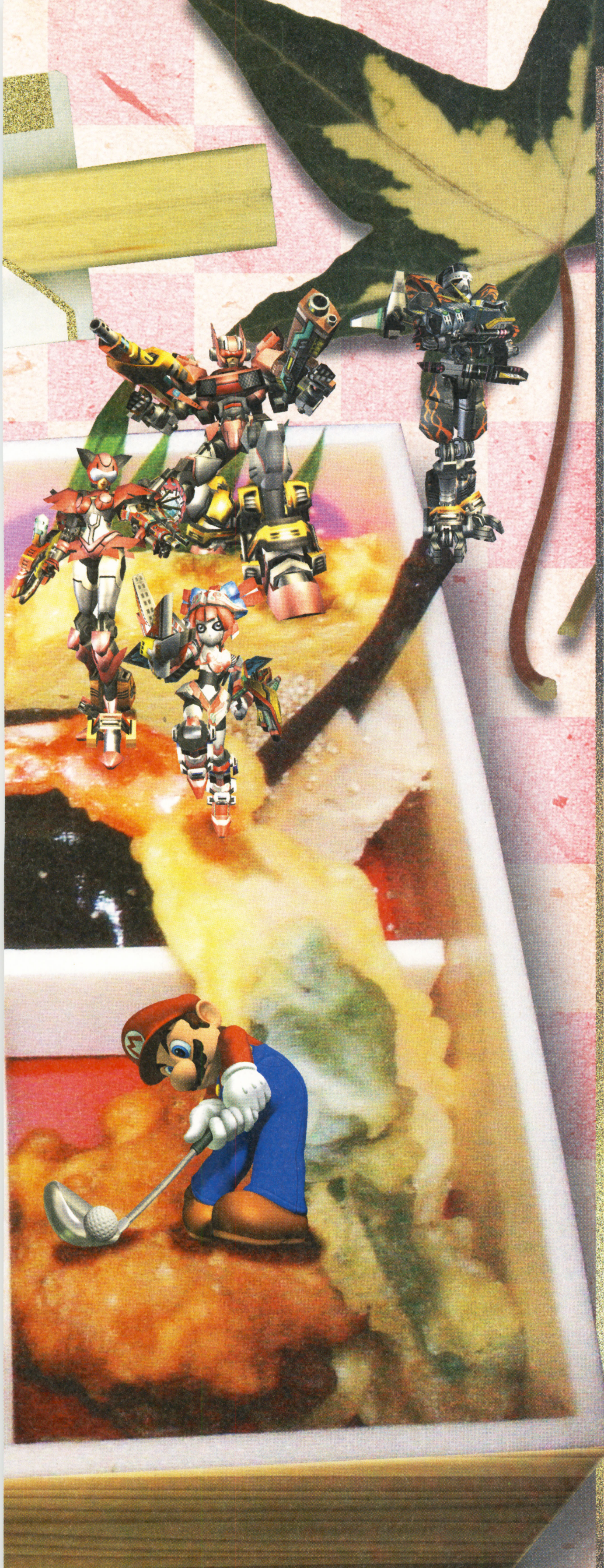

おしながき

ピクミン2 PIKMIN

34 ページから

星のカービィ 鏡の大迷宮

50ページから

カスタムロボ バトルレボリューション CUSTOM ROBO BATTLE REVOLUTION

58 ページから

つながる 遊びがひろがる

THE LEGEND OF ZELDA ゼルダの伝説 4つの剣+

64 ページから

マリオゴルフ GBAツアー

70 ページから

ニンテンドー ゲームキューブ®

アクション・シミュレーション 育成 | 4月29日発売予定 | 価格5800円[税込] | 任天堂 | プレイ人数・1～2 | GBAケーブル対応 | モデムアダプタ対応 | ブロードバンドアダプタ対応 | 使用ブロック数・27 | カードeリーダー＋対応 | CERO対象全年齢

プレゼントは009ページ!

地上で地下でピクミンたちとお宝捜し!

ピクミン2 PIKMIN®

いつのまにか借金まみれになっていた会社を救うため、ピクミンの住む星へとやって来たオリマーとルーイ。ふたりで力を合わせ、お宝を集めて借金を返済しなくちゃなりません！　白と紫が増えたピクミンは頼もしいけど、原生生物だって種類も増えてパワーアップ！　そんなこんなで『ピクミン2』の大冒険は幕を開けるのであった！

オリマー　ルーイ　ドルフィン初号機

今月の付録　『ピクミンパズルカードe＋』と『ピクミン2』でこんなに楽しい!

今月の特別付録は『ピクミン2』とつないで、ゲームボーイアドバンスでパズルゲームが楽しめる『ピクミンパズルカードe＋』ファミ通オリジナルバージョン第1弾！　カードのグラフィックもパズルの問題もファミ通だけのオリジナルだから、ここだけの話めちゃくちゃレアなのだ。

1 用意するもの

パズルで遊ぶのに必要なのはつぎの6つ！　『ピクミン2』、ゲームキューブ本体、コントローラー、カードeリーダー＋、ゲームボーイアドバンス、GBAケーブル。つなぎかたは右の写真を参考にね！

GBAケーブル　カードeリーダー＋

2 ダウンロードしてからカードをリード!

『ピクミン2』のオープニング画面の"おまけ"から"カードe＋"に入り、遊びたいパズルゲームを選ぼう。つぎにゲームボーイアドバンスで"ゲームキューブとつうしん"を選択。セーブが終了すればプログラムは準備完了。あとは、カード表面の"eコード"をカードeリーダー＋に通して、問題を読み込めばあとは遊ぶだけ！　うまくいかないときは『ピクミン2』の取扱説明書に詳しく載ってるので参考にしてね！

ゲームを遊ぶ!!

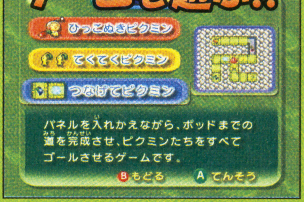

問題をリード!

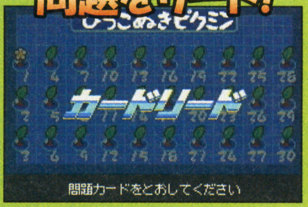

ピクミンパズル カードe＋

3 パズルの遊びかたはつぎのページ

ファミ通バージョンの遊びかただよ!

はみだしおたより

昨日会ったけどひさしぶり。また、連絡ちょうだいね。（愛知県・かくれはがき）

●え？　あ、はい。ところで昨日お会いしましたっけ？

© 2004 Nintendo

ピクミンパズルカードe+
ゲームキューブソフト ピクミン2 PIKMIN 専用
ファミ通バージョン第1弾
10ペレット草
和名:アメノツユクサ
比較的ピクミンに近い種だと思われる。大地のエキスを結晶化できるのがペレット草を含むアメアオイ科のごく一部の種だけであるにもかかわらず、ピクミンなど多くの種がペレット草に依存している。
運搬数:-- 金額:--
高さ:134mm
ピクミンパズルカードe+
ID:12-P003 ©2004 Nintendo
03 03 03
PR ファミ通
表
非売品!!
裏
ファミ通でしか手に入らない
オリジナルカード!

見て楽しい！ パズルで遊ぶともっと楽しい!!
“ピクミンパズルカードe+ファミ通バージョン第1弾”

※“ピクミンパズルカードe+ファミ通バージョン”は非売品のスペシャルカード！
※トレーディングカードとして楽しめるほか、『ピクミン2』と別売りのGBAケーブル、カードeリーダー+を使えば、ピクミンが登場するパズルゲームが遊べるよ。

この3つのゲームが遊べるぞ!!

1

ピクミンパズル カードe+™

つなげてピクミン

地面のパネルを入れ替えて
ピクミンたちをゴールまで導こう！

ピクミンパズル カードe+™

てくてくピクミン

同じ向きに動くピクミンを操って
すべてのピクミンをゴールさせよう！

2

3

ピクミンパズル カードe+™

ひっこぬきピクミン

地面に埋まった
ピクミンを引っこ抜け！

ファミ通キューブ+アドバンス 6月号特別付録

©2004 Nintendo

37ページ

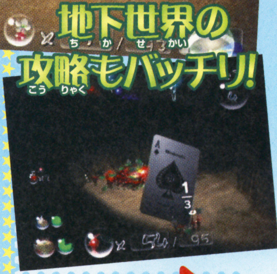

攻略その1 ピクミン全色と出会うまでを完全サポート!

38ページ

まずは、初登場の紫・白ピクミンを含む、5色のピクミンと出会うまでの流れを徹底解説! その過程で出会う原生生物や、回収できるお宝のデータもバッチリ押さえているぞ。ストーリー順に登場する各エリアのマップを見ながら進めば、序盤の冒険はカンペキだ!

攻略その2 地上のお宝を回収しまくるぞ!

45ページ

ピクミンが全色そろったら、いよいよ本格的にお宝捜しのスタートだ。今回はなんと! 3つの地上エリアで手に入れられる、すべてのお宝の回収方法を教えちゃうぞ! どうしても見つからないお宝があったら、45ページ以降を読むべし!

➡お宝の場所はマップで確認しよう!

⬅ジャマな生物の倒しかたもとーぜんフォロー。

2Pバトル チャレンジモードの情報もあるぞ!

49ページ

⬆2Pバトルで対戦。ビー玉の奪い合いが熱い!

⬇チャレンジモードは序盤の3コースを紹介。

つなげてピクミン

パネルを入れ替えて

操作は2枚のパネルを選んで入れ替えるだけ。ピクミンとチャッピーが出会わないようにしながら、ピクミンをゴールまで導くというゲームだ。一度動かしたパネルは戻せないので、よく考えてから。

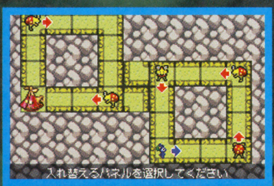

⬅出口をふさいでチャッピーを閉じこめちゃえ!

てくてくピクミン

1匹ずつゴールさせよう!

✚ボタンでピクミンを動かしゴールさせるゲーム。すべてのピクミンは同じように動くけど、障害物があると引っかかる。それをうまく利用すればバッチリ! ピクミンの色によって通れない地形があるぞ。

⬅あせらずにひとコマずつ確認しながら進もう。

ひっこぬきピクミン

色によって飛距離が違う!

すべてのピクミンを引っこ抜いてマスに飛ばすゲーム。引っこ抜いたピクミンがいるマスは通れなくなっちゃうので注意しよう。赤ピクミンは火、青は水、黄は電気のマスでも大丈夫なのがミソ。

⬅最初にすべてのピクミンの移動場所を確認!

ピクミンパズルカードe+は4月29日発売!

『ピクミンパズルカードe+』は、赤、青、黄の3種類のパズルがある。それぞれ2パックずつ、合計6パックが発売されるぞ。ちなみに『ピクミン2』にも"おためしカード"として3枚同梱されるから遊んでみよう。

価格:1パック5枚入り200円[税込]

カード種類:全6パック(赤×2、黄×2、青×2パック)

付録カードについてのお問い合わせについて

付録カードについてのお問い合わせは、祝祭日を除く毎週月曜日から金曜日までの午後12時から午後17時までのあいだに、カスタマーサポート(☎ 03-5433-7868)で受け付けております。なお、ゲーム内容についてのご質問にはいっさいお答えできません、あらかじめご了承ください。

はみだしおたより

『ピクミン2』が待ち遠しい! 早く発売して~。(新潟県・ミスターアリーす)

●そーです。いよいよ発売です! みんなで楽しみましょ~!

ピクミンがいたら引っ越しできるかな？（大阪府・ゴミゴム）
●確かに！　でも冷蔵庫とか運ぶには、スゴイ数のピクミンが必要になりそうだね～。

冒険をスムーズに進めるためにピクミンの生態を理解しよう

小さな体でオリマーたちのお宝集めを手伝ってくれるピクミン。手際よく作業をするためにも、彼らの生態をキチンと理解しておこう。

ピクミンはどうやって生まれるの？

ペレットと呼ばれる物体や、倒した生物をピクミンに運ばせると、オニヨンという巣のようなところに持ち帰る。これらが運びこまれると、オニヨンからピクミンの種が吐き出されるのだ。地面に埋まった種の芽が伸びたら、Aボタンで引き抜こう。

⬆ピクミンを増やしたいなら、とりあえず何でも運ぼう。

⬅オニヨンは自分と同じ色のピクミンを吐き出すぞ。

ピクミンにできること

かしこくて働き者のピクミンは、オリマーたちの命令をよくきき、ふたりの代わりにいろんな作業をしてくれる。色によって能力差はあるものの、できることはだいたい同じ。お宝集めには欠かすことのできない、頼もしいパートナーなのだ。

モノを運ぶ！

⬆大勢で力を合わせれば、どんなに重いモノでも運べるぞ。

敵と戦う！

⬇巨大な相手でもひるまず攻撃！　倒れるまで戦うのだ。

ゲートを壊したり

⬆道をふさぐ高いゲートはピクミンの力で破壊できる。

橋をかけたり

⬇材料がそこにあれば橋だってかけられる。意外と器用。

ピクミンは成長すると足が速くなる

地面に埋まったピクミンを放っておくと、地中で大地のエキスを吸い、右のように成長する。成長したピクミンは足が速くなっているぞ。また、地上にも大地のエキスがわき出す場所がある。

しばらく埋めておくと……

⬅花に成長したあとも放っておくと、葉に戻るので注意。

大地のエキス発見！

➡雑草を抜いたり小石をくだくとエキスが出る場所がある。

ピクミンを操り効率よく冒険しよう

ピクミンを自由自在に操れれば、お宝集めも敵との戦闘もうんとラクになる。中でもよく使うのが右のふたつ。とくに隊列移動は、敵の攻撃をかわしたり、狭い通路を移動するときなどに便利だぞ。ピクミンの犠牲を減らすためにも覚えておこう。

Ⓧで解散・色分け

⬆特定の色だけ連れて行きたいときに！

Ⓒで隊列移動

⬇投げるかわりに隊列移動でも指示が出せる。

日没まえにピクミンを集めるのだ！

多くの原生生物が活動をはじめる夜は、ピクミンにとって危険な時間帯。迷子になっているピクミンがいたら、日が沈むまえに捜し出して隊列に加えよう。オニヨンのそばにいるピクミンは、時間がくると勝手に乗りこむので大丈夫だ。

⬅地上に残されたピクミンは生物に食べられちゃうのだ。

冒険の舞台となる地上のマップを大公開!

今回の攻略で、オリマーたちが足を踏み入れる地上エリアは下の3つ。マップには、お宝の場所はもちろん、ゲートや橋の位置まで書きこんであるので、ぜひ冒険の役に立ててほしい。

マップ上のアイコンについて

スタート地点　ゲート　ゲート(黒)　ゲート(毒)　ゲート(電気)　ゲート(水)　ピクミンと出会う場所
地下洞窟　橋　排水口　シーソー石　ガス管　紙袋　宝 お宝　宝 お宝(生物)

ねむりの谷

着陸したのは一面の銀世界

ドルフィン初号機が着陸したのは、雪景色のねむりの谷。最初のステージなのに水たまりの先には強敵がわんさか待っているぞ。着陸寸前、ルーイが船外に投げ出され、いきなり別行動でのスタートになるぞ。

めざめの森

春の光が降りそそぐ樹の森

桜が舞う春らしいエリア。お宝"スフィアマップ"を回収すると移動できるぞ。スタート地点の広場を離れると敵が増え、足下から巨大な生物が現れることもあるので用心しよう。ここには青ピクミンがいるが、出会えるのはいちばん最後だ。

まどいの水源

緑も鮮やかな水辺のエリア

エリア全体が水に囲まれていて、陸地はせまくデコボコしているのが特徴だ。水の中を移動しないと回収できないお宝もあるから、青ピクミンが大活躍。めざめの森で"ジオグラフィック・システム"を手に入れたら来られるぞ。エリアの中央で黄ピクミンが待っている!

はみだしおたより

ゲッチュ!（北海道・匿名希望）

●そういえば最近、「ゲッツ!」を聞かなくなりましたが、ダンディさんお元気?

はみだしおたより
口の上にほくろがある人を知ってます。(宮城県・ほくろ様)
●むむっ! キミはほくろ好きだね〜。ちなみに口の上ってどこ? くちびるの上のことかなぁ?

お宝データや敵の倒しかたも完全フォロー
ピクミン全色に出会うまでの攻略チャート

ここからは、惑星到着からすべての色のピクミンと出会うまでの手順を解説していくぞ。その途中で回収できるお宝のデータや、手ごわい生物の倒しかたもフォローしているので、初心者も安心して遊べるぞ。

ねむりの谷・地上

1 赤ピクミンのピンチを救うのだ!

➡弱点は背中。よーくねらってピクミンをぶつければ楽勝だ。

オリマーのすぐ近くで赤ピクミンが敵と戦っている。カーソルを合わせてBボタンで呼び寄せたら、Aボタンで敵に投げて倒すのだ。まだエモノは回収できないので、ひとまず置いておこう。

⬆直接敵にぶつけるように投げれば、あっという間に倒せるぞ。

2 ルーイを操作して赤オニヨンに接近

Yボタンでルーイに切り替えたら、坂を上って赤オニヨンに近づこう。目の前にピクミンの種が落ちてくるので、引っこ抜くのだ。

⬅最初に出会えるのは赤ピクミンだ。

⬅オニヨンのまわりのペレットを回収しよう。

発見! 赤ピクミン

特徴

- 火に強い
- 攻撃力が強い

➡敵とのバトルは赤ピクミンにおまかせ!

⬅火に触れても平気なのは赤ピクミンだけなのだ。

3 紙袋をつぶして合流

ルーイで赤ピクミンを10匹以上に増やしたら、雪道を進んで紙袋のところへ。リーダーを切り替えながら、ふたりが連れているピクミンを紙袋の上に載せてつぶそう。これで合流できるぞ。

⬅ルーイがピクミンを乗せたらYボタン。

➡オリマーのピクミンを足そう。

⬆ピクミンの重みで紙袋がつぶれ、オリマーとルーイが合流。

4 雪に埋もれたお宝を回収

最初に倒したアカコチャッピーをオニヨンに運びこむと、ピクミンが20匹まで増える。これで雪道の途中にあったお宝が回収できるぞ。初日の作業はここで終了。

⬆アカコチャッピーを運ばせよう。

⬇ちょうど20匹でひとつめのお宝が回収できる。

宝 あいとゆうきリアクター
おもさ20　280ポコ

記念すべき初回収のお宝はこれ。少しだけ雪に埋もれているので、掘り出さないと運べない。それにしても、なぜこんなところにあるのかな?

5 ピクミンを増やしてルートを開拓

冒険2日目、オニヨンから赤ピクミンを呼び出して作業開始。空き地のまわりにあるペレットを回収し、ピクミンの数を増やすのだ。大小すべてのペレットを集めれば、35匹以上になるはず。増やしたピクミンを残っている紙袋の上に乗せて押しつぶし、新たなルートを切り開くのだ。紙袋を越えたところには巨大な生物がいるので、ピクミンをすべて引き連れて移動すること。

⬆オニヨンの下でAボタンを押せば、ピクミンを呼び出せる。

⬇ペレット草にピクミンを投げつけて回収せよ。

⬆35匹以上増やしたピクミンを紙袋の上に投げ上げよう。

6 マンホールの上でバトル!

マンホールの上にアカチャッピーがいるが、寝ているので無視していい。ただし、倒して回収すればピクミンの数をかなり増やせるぞ。奥のお宝はいつでも回収できる。

←お宝を持って目の前を通っても大丈夫。

アカチャッピー

←夜行性のため昼間は寝ていて、体に触れない限り目を覚ますことはない。

↑弱点は背中。後ろからピクミンを連続して投げつけるのだ!

7 ゲートを壊して洞窟へ

マンホールの右奥にある大きなゲートは、ピクミンで破壊可能。ゲートの前にピクミンを投げれば作業をはじめるぞ。奥には地下洞窟の入り口があるので飛びこもう。

←ピクミンの数が多いほど早く壊せるぞ。

宝 とことんスクラップ

おもさ 35　170ポコ

クシャっとつぶれた空き缶で、マンホールのかたわらに落ちている。金属製なので、大きさのわりに重量がある。ピクミンをたくさん連れて行こう!

始まりの洞窟(全2階層)

地下1 お宝を集めながら進もう

洞窟の地下1階にはお宝がふたつ落ちている。まわりにいるユキチャッピー4匹を倒したあとで、探査ポッドに回収するのだ。それが済んだら穴から下の階へ進もう。

←エモノを回収するとお金が手に入るぞ。

宝 ツラノカワ

おもさ 4　100ポコ

ビンのフタ。オリマーがホコタテ星に持ち帰ったものにそっくりだ。

宝 かわきのエンブレム

おもさ 15　180ポコ

ズバリ、ミカン。社長の顔に似ていることから、こんな名前がつけられたらしい。

地下2 紫の花にピクミンを投げ入れて……

地下2階を奥へ進むと、紫の花が咲く広間に出る。この花はムラサキボンガシグサといい、花の中にピクミンを投げ入れると色が変化し、紫ピクミンとして生まれ変わるのだ。ひとつの花につき5匹まで入れられるので、全部で10匹の紫ピクミンが仲間に加わるぞ。

↑ムラサキボンガシグサ発見! 赤ピクミンを投げ入れよう。

↓紫の種がはき出される。それを引き抜くと……。

↑初登場! 新種の紫ピクミンが出現するぞ。

ユキチャッピー

←アカコチャッピーにそっくりだが、体は白く、水玉はうすい青色。弱点の背中にピクミンを投げつければ、簡単に倒せるぞ。

地下2 紫ピクミンの力でお宝回収

体が大きくて力持ちの紫ピクミンは、ほかのピクミンだと10匹必要なモノをたった1匹で持ち運ぶことができる。地下2階にあるお宝"スフィアマップ"も、紫ピクミンがいれば回収可能だ。

←お宝を回収したら、間欠泉で脱出しよう。

発見! 紫ピクミン

特徴

- 力持ち
- 敵の上に落とせば大ダメージを与える
- 足が遅い

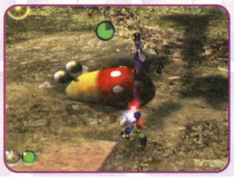

↑重いので足は遅いが、ヒップアタックは強力だぞ。

宝 スフィアマップ

おもさ 101　200ポコ

球体内部に埋めこまれたマイクロチップから、惑星データが引き出せる。これで新しいエリアに行けるようになるぞ。

はみだしおたより

水ビンは人間ですか? 鳥ですか? もしかして……サル?(香川県・ユーフォー)

●う〜むたぶん人間なんだけど、鳥の可能性もなくはない……かも。

はみだしおたより

はるな。(栃木県・藤田春奈)

●名前……だよね？　それとも貼るな？　どっち？

めざめの森・地上

1 黒ゲートを壊してけだものの穴へ

新しいエリアに到着したら、アカチャッピーが眠る広場を横断し、段の上のお宝を回収しよう。そのあと黒いゲートを崩して北の通路へ進み、洞窟“けだものの穴”に入るのだ。通路の途中にはびっくり菊という生物がいる。目がついた花の近くに行くと、地面から現れて襲ってくる。赤ピクミンをうまく操って倒そう！

⬆段の上にピクミンを投げればオーケー。お宝を回収してくれる。

⬆黒いゲートは頑丈なので、壊すのに時間がかかるぞ。

宝 ヒダマリノミ

おもさ 5　170ポコ

ツブが大きくてまっ赤なイチゴ。このへんで育ったものなのだろうか。とってもおいしそうだ。

びっくり菊

⬆突然足下から出現する。正面に立つと危険だ！

⬆周囲をウロチョロして、相手が転んだら攻撃しよう。

けだものの穴（全5階層）

ウジンコ♂（地下1階）

ウジンコ♀（地下1階）

⬅地中から出現し、ピクミンにおそいかかる。紫がオスで、白いほうがメスだ。

⬆大勢で攻撃すれば楽勝。隊列移動でピクミンを動かして取り囲むのだ。

地下2&4 紫ピクミンを増やしておこう

地下2階と4階にはムラサキポンガシグサがある。この洞窟を脱出したあと、紫ピクミンがたくさん必要になるので、忘れずに増やしておくこと。

⬅新色のピクミンは増やせるときに増やしておこう。

地下3&4 床から吹き出る炎に注意！

地下3～4階には、炎を吹き出す装置がいくつも設置されている。まず色分けして赤ピクミンだけを引き連れ、この装置をひとつずつ壊して炎を止めるのだ。お宝捜しはそれからだ。

⬅赤ピクミンなら無傷で装置を壊せるぞ。

地下4 アカチャッピーを倒してお宝ゲット！

地下4階にはお宝がふたつあるが、そのうちのひとつはアカチャッピーが持っている。Aボタンを押しながら✚ボタンの左右でピクミンを持ち替え、背中に紫ピクミンをぶつけて倒せ！

⬅起こさないように背後に回って攻撃だ。

地下3階

宝 栄光の石

おもさ 5　100ポコ

これはファミコンのコントローラーに使われていた✚ボタン。オリマーも懐かしさを感じている様子。

地下3階

宝 コズミック・アーカイブ

おもさ 15　230ポコ

ファミコンディスクシステム用のディスクカード。ラベルには『謎の村雨城』と書いているようだ。見たことある？

地下3階

宝 勝負石

おもさ 12　150ポコ

本誌読者には馴染みがないかもしれないが、これはマージャンの牌。“チーピン”と呼ばれるものだ。

宝 機械じかけの夢

おもさ 20　280ポコ

懐かしのゲーム&ウォッチ。ちなみにこれは『ボール』という機種。壊れていなければもっと高い値がついたかな？

地下4階

宝 エレメンタル・フォース

おもさ 1　140ポコ

ペラペラでとても軽いこのお宝は、トランプのカード。マークの上には“Nintendo”と印刷されている。

地下5 クイーンチャッピーを倒せ！

けだものの穴の地下5階にはクイーンチャッピーがいる。体の大きさに圧倒されそうだけど、右の方法で戦えばピクミンを1匹も失わずに勝てるぞ。クイーンチャッピーの死がいとお宝を回収したら、やっと脱出だ。

ピクミンを投げつけて攻撃

➡ピクミンを1匹投げつけて起こそう。

クイーンチャッピー（地下5階）

➡ゴロゴロと転がってピクミンを押しつぶそうとする。お腹の下はキケン！

転がる前にピクミン集合！

⬆攻撃を続けると転がりはじめるので、そのまえに呼び戻せ！

動きが止まったら攻撃再開！

⬆頭の上にピクミンを5～6匹投げよう。これを繰り返せば勝てる。

宝 おたからセンサープロトタイプ

おもさ 35　200ポコ

クイーンチャッピーを倒すと出現。お宝のありかがわかるスグレモノだ！

めざめの森・地上

1 紫ピクミンを連れて紙袋をつぶし、つぎの洞窟へ

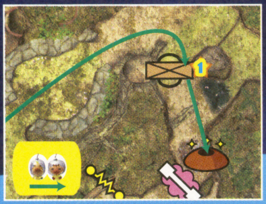

洞窟を出たあとは、マップの東側へ戻って紙袋をつぶそう。必要な重さは200。けだものの穴で紫ピクミンを増やしていれば、スンナリと進めるはずだ。ここをクリアーすれば、つぎの洞窟"白い花園"に入れるのだ！

⬅紫ピクミンなら20匹乗せるだけでつぶせる。

⬅紙袋を越えたところにふたつめの洞窟の入り口がある。いざ、飛びこもう！

白い花園（全5階層）

地下2 ブタドックリに気をつけて！

地下2階にいるブタドックリは赤ピクミンで簡単に倒せる。ただし、ステージの外にピクミンが振り飛ばされることがあるので注意が必要だ。攻撃のまえに相手の向きを変えてやろう。

⬅火炎攻撃も赤ピクミンなら平気。正面から攻めて倒してしまえ。

ブタドックリ

➡敵を見つけると口から火を噴いて攻撃する。弱点は背中。体にピクミンがまとわりつくと、勢いよく前方に振り飛ばす。

地下3 白い花から毒を持つピクミン誕生！

地下3階に咲いている白い花はシロポンガシグサ。始まりの洞窟にあった紫の花のように、中にピクミンを投げこむと、新種の白ピクミンになって生まれ変わる。これも紫同様、ひとつの花で5匹の白ピクミンが作れるぞ。

⬆何色のピクミンを入れてもいいが、ここは赤で。

⬆白ピクミン登場！　毒はあるけど味方には害はない。

地下1階

宝 古代の広告

おもさ 15　80ポコ

あざやかな色の容器に入れられた靴用のクリーム。中身は入っているのかな？

地下2階

宝 あらがえぬエンブレム

おもさ 4　100ポコ

どうやらこれは瓶ジュースのフタらしい。ゴミのポイ捨てはいけません。

地下2階

宝 ピュア・ハート

おもさ 5　100ポコ

ハートの形にカットされた宝石。価値が低いところをみるとつくり物のようだ。

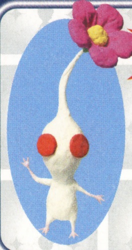

発見！ 白ピクミン

特徴

- 毒に強く、自分も毒を持つ
- 地面に埋まったモノを掘り出せる
- 足が速い

はみだしおたより

『ピクミン2』のシールを全面に！（鹿児島県・ミール大好き）

●とりあえず、今月は『ピクミンパズルカードe十』が付録で～す。あっ、シールにもしたんだった。

白い花園（全5階層）

地下3 白ピクミンの特殊能力でお宝発見！

地下1階では、白ピクミンが下の階に行く途中で特殊能力を発揮して、地中からお宝を掘り出してくれるのだ。何も見あたらない場所でお宝センサーが反応したら、白ピクミンを連れて行ってみよう！ 何かあるぞ！

⬅白ピクミンが立ち止まり、足下を掘りはじめる。

➡地面からお宝出現！ これが白ピクミンの能力だ。

宝 ネンチャッキーG

おもさ 30　80ポコ

地面に埋まっていたお宝は、ほぼ未使用のガムテープ。重量のわりに価値が低いのはしかたがないか。

宝 ペーパースライダー

おもさ 4　30ポコ

どこからどう見ても牛乳瓶のフタ。サイズは小さく、価格も手ごろ。

宝 メニドクキノコ

おもさ 5　30ポコ

食べるには勇気が必要な、毒々しい色をしたキノコ。案外おいしいかも？

地下5 ヘビガラスと対決！

地下5階に下りてしばらく進み、地面に円が描かれた場所にさしかかると、足下からヘビガラスが現れる。この生物の弱点は頭。長いクチバシで食べられないよう後ろに回りこみながら、頭めがけて赤ピクミンを投げつけるのだ。倒すとお宝"快眠アシスタント"が手に入るぞ。

⬆ヘビガラスは目の前にいるピクミンだけを食べる。隊列移動で後ろに回れ。

⬆攻撃を受けるとピクミンを振り飛ばして地面に戻る。す早く呼び集めるのだ。

白ピクミンを犠牲にしてダメージを与える！

白ピクミンは体内に毒を持っており、自分を食べた相手に毒でダメージを与えることができる。ためしにヘビガラスの目の前に白ピクミンを1匹投げてみよう。その威力がが確認できるぞ。もちろん食べられたピクミンは死んでしまうので、いざというときだけ利用するように。

⬆ちなみにヘビガラスだと、白ピクミン13匹で死んでしまう。

地下4 白ピクミンで毒ガスを止めよう

地下4階には敵がいないかわりに、毒ガスを発生させるガス管がいくつも設置されている。まずは白ピクミンだけを連れてフロア全体を探索し、お宝の場所を確認しながらガス管を壊して回ろう。ガスが完全に消えたらほかのピクミンと合流し、ふたつのお宝を回収するのだ。

⬆白以外のピクミンが毒ガスを吸うと苦しみだし、放っておくと死んでしまう。

⬆毒を浴びても平気な白ピクミンを連れて、フロアじゅうのガス管を壊そう。

宝 快眠アシスタント

おもさ 15　100ポコ

あったかそうな手袋。この生地を使って寝袋が修理できるそうだ。

紫&白ピクミンを増やすには…

紫と白の新種ピクミンにはオニヨンが存在しないため、洞窟内のポンガシグサを利用して増やすしかない。数が減ってきたら洞窟に入り、ピクミンを花に入れて色を変えるのだ。

ピクミンを増やしたら

⬆どの洞窟に何色のポンガシグサがあるか、確認しておこう。

すぐ脱出してOK!

⬆お宝を持ち帰る必要がなければ、途中で脱出してもいい。

はみだしおたより

はみだしたことない歴約1年。いつまではみでないかな？（東京都・日向いく）

●はい！ 残念ながらはみでない記録は約1年で終わりました。どうはみだした感想は？

めざめの森・地上

1 毒のゲートを壊して段差の上へ

白ピクミンを連れて洞窟"白い花園"の入り口近くまで移動。毒ガスが出ているゲートに白ピクミンを全員投げつけ、壊してもらおう。ゲートが崩れたら、重さによって高さが変わるシーソー石を使って段差を越え、その奥のお宝を回収するのだ。

⬆白ピクミンはゲートを壊したあと勝手に毒ガスを止めてくれる。

⬅片方にオリマーがひとりで乗る。

➡反対側にピクミン1匹を乗せればオーケー。

⬆ルーイに切り替えて、回収に必要な数のピクミンを、段の下から投げよう。

宝 運試しストーン

おもさ 15　100ポコ

最近見なくなってしまったサイコロ。このネーミングはうまい。

2 もうひとつの毒ゲートを壊し、地球儀を回収

洞窟"けだものの穴"の南側にも毒のゲートがあるので、ここも白ピクミンに壊してもらうのだ。奥にあるお宝"ジオグラフィックシステム"を回収するには、紫ピクミンのパワーがないとかなり苦労する。必ず連れて行くようにしよう。

⬆毒ゲートの奥にびっくり菊がいる。目がついた花に注意だ。

⬆橋をかけてからお宝を回収すれば、短時間で宇宙船まで運べる。

宝 ジオグラフィック・システム

おもさ 101　200ポコ

地球儀の残り半分。環境データが手に入り、新しいエリアに行けるようになる。

まどいの水源・地上

1 ヤキチャッピーを倒して黄ピクミンと対面

まず、エリア西側のシーソー石を利用して段差の上に移動し、メラメラと燃えているヤキチャッピーを赤ピクミンで倒そう。ジャマ者が片づいたところで白ピクミンを連れてきて、毒のゲートを破壊。その奥へ進めば、野生の黄ピクミンに出会えるぞ。全部で5匹いるので、Bボタンで呼び寄せよう。

ヤキチャッピー

➡体全体が燃えているため、触るとヤケドする。弱点は背中。

シーソー石で上へ

⬅片方にひとりが乗り、もう一方にピクミンを乗せれば段の上に行ける。

ヤキチャッピーを倒せ!

➡ヤキチャッピーと戦えるのは赤ピクミンだけ。後ろに回って背中にぶつけろ!

白ピクミンでゲートを壊して……

⬅白ピクミンは段差の下から投げ渡してもらうといい。

黄ピクミンとの出会い

➡毒のゲートを壊せば、いよいよ黄ピクミンを仲間に入れられるぞ。

発見! 黄ピクミン

特徴

- 高く投げられる
- 電気に触れても平気

⬅電気は今作からの新要素。ほかのピクミンは電気に触れると一瞬で丸コゲになってしまう。

はみだしおたより

あと30～50年は続けてボクたちを喜ばしてほしい。（北海道・逢坂昇平）

●そんなに続いたらスゴイことだよね～。でも昇平くんは62歳になっても喜んでくれるのだろうか……。

はみだしおたより
いただきマッチョ！（青森県・近所のクソガキ）
●ごちそうサマンサ……。

まどいの水源・地上

2 黄ピクミンをお宝へ投げ上げよう

エリア中央のお宝"ライトニングボルト"は、高い切り株の上にあってふつうのピクミンだと届かない。ここで役に立つのが黄ピクミンだ。切り株の南側に立ち、頭上のお宝めがけてピクミンを放り投げよう。切り株の上まで飛んだ黄ピクミンが、お宝を持って下りてくるぞ。高い場所まで届く黄ピクミンは、こうして使うのだ。

⬆お宝の周囲には原生生物がたくさんいる。回収まえに倒しておこう。

⬇黄ピクミンを投げる位置はこのへん。お宝を狙うのだ。

⬆切り株の上に3匹乗せればオーケー。これでお宝が回収できる。

宝 ライトニングボルト
おもさ 3　50ポコ

お父さんやお母さんの世代には懐かしい、牛乳瓶のフタを開けるときに使う道具。"3の2"と書いてある。

イモガエル

➡水辺に生息する生物で、地上でも水中でも活動可能。泳ぎは苦手で、飛び跳ねて移動する。

⬆ジャンプ中はピクミンを投げないこと。踏まれると死んでしまう。

サライムシ

➡上空からピクミンをさらい、地面に埋めるという習性を持つ。

⬆ピクミンを投げてぶつけ、落ちたところを取り囲むのだ。

⬆飛んでいるところにピクミンをぶつければ大ダメージだ。

トビンコ

⬅エモノが近づくと地中から現れ、反撃されると飛んで逃げようとする。

めざめの森・地上

1 電気ゲートを突破して青ピクミンと合流!

黄ピクミンを仲間に加えたら、めざめの森へ戻ろう。エリアの北側に電気のゲートがあるので、それを黄ピクミンに開けてもらうのだ。ゲートの向こうには水たまりが広がっていて、野生の青ピクミンが生息しているぞ。Bボタンで呼び集め、ペレットを集めて10匹以上に増やしたら、さっそく初仕事。水辺に落ちているお宝を回収させるのだ。

⬅黄ピクミンを連れてエリア北へ。段差の手前で解散。

➡ひとりが水の中を通って段差の上に移動する。

⬅下からピクミンを受け取り、ハオリムシを倒そう。

➡最後に黄ピクミンで電気のゲートを破壊するのだ。

宝 オレの色

おもさ 10　80ポコ

青の絵の具。フタがゆるんでいるのか、中身がもれて水を汚していた。

発見! 青ピクミン

⬅エラのような器官を持つため、水中でも活動できる。

特徴
・水に入ってもおぼれない

ハオリムシ

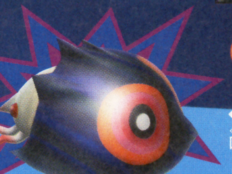

⬅固い甲羅で身を守り、とがった口で攻撃する。紫ピクミンを上から落とし、反撃されるまえに倒そう。

ピクミンが全色そろったところで地上のお宝を回収しよう

ピクミンが全色そろったら、どこにでも行ける！ 新たな地下洞窟の入り口もいいけど、そのまえに地上に残されたお宝をすべて回収しよう。ここから全14種類、総額1165ポコのお宝回収法を解説していくぞ。

ねむりの谷

A オーバーキル・レッド ●必要なピクミン

マンホールの東の細い雪道にお宝が埋まっている。さきにひとりが水を渡ってその場所へ移動し、段差の下からピクミンを受け取るのだ。発掘は白ピクミン、運搬は青ピクミンに任せよう。

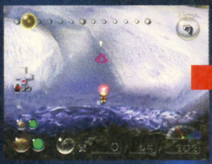

⬆洞窟の入り口の横を通って水の中を進み、雪道へ。

⬆まずは赤ピクミンでヘビガラスを退治するのだ。

⬇お宝が埋まっているのはここ。白ピクミンを上に乗せると掘りはじめる。

白ピクミンが発掘！

宝 オーバーキル・レッド

おもさ 5　100ポコ

ハート型の石がついた指輪。これもオモチャなのだろうか、それとも……。

宝 山菜王

おもさ 4　50ポコ

雪が溶けるまえにピクミンに掘り起こされてしまった、哀れなフキノトウ。

B 山菜王 ●必要なピクミン

水たまりを越えたところの雪原に、もうひとつお宝が埋まっている。回収法は上とほぼ同じ。ひとりが段の上に移動し、白ピクミンを受け取って発掘さよう。回収するときは水の中を通るので、青ピクミンに切り替えて運ばせよう。

白ピクミンに掘らせて

⬆連れてくる途中、水に落とさないように。

⬇発掘したあとは青ピクミンにバトンタッチ。

青ピクミンが運ぶ

橋をかけるまえに敵をすべて倒すこと

青ピクミンで水中のゲートを壊し、エリアの奥へ。まずはピクミンをすべて残して水たまりを渡り、自力で向こう岸にいる原生生物を倒そう。それから青ピクミンを連れて橋をかけさせるのだ。

⬇水中のゲートは青ピクミンで破壊できる。

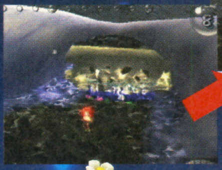

⬆この岩を壊して水たまりの水を抜こう。

⬅ミヤビフタクチが吐く岩を誘導して……。

⬆ほかの敵にぶつけて倒せ。ミヤビフタクチとブタドックリを片づけたら、青ピクミンを連れてこよう。

C 木造巨生物クマキボリ ●必要なピクミン

橋が完成したら、黄ピクミンを25匹以上連れてきて、崖の上のお宝を回収しよう。直接お宝を狙っても届かないので、とりあえず積もった雪のてっぺんに立ち、崖上のくぼみにカーソルを合わせて投げるといい。黄ピクミンは勝手に雪の上を滑り降りて、お宝のある場所へとたどり着くぞ。

崖の上に黄ピクミンを投げる

⬅カメラを遠ざけると崖上の様子がよくわかる。

➡雪のくぼみに黄ピクミンを投げ入れるのだ。

坂をすべってお宝に

ダンゴナマズ

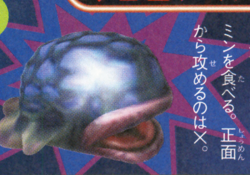

⬅大きな口でピクミンを食べる。正面から攻めるのは×。

宝 木造巨生物クマキボリ

おもさ 25　160ポコ

木彫りの置物。このエリアと同様、雪深い北国の観光地でよく見かける。

はみだしおたより

友だちはクルマで人をひいても逃げなければ無罪だと言ってた。（京都府・ミネラル）

●そんなことはありましぇ～ん！

ねむりの谷

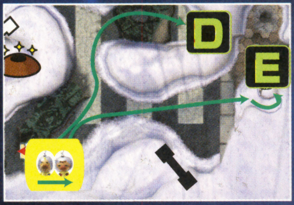

D こわれたタイムマシン ●必要なピクミン

このお宝は、水たまりの向こうにいるヤキチャッピーを倒すと出現する。ほかのピクミンは水に入ることができないので、青ピクミンだけで戦わなければならないのだ。うまくヤキチャッピーを水たまりまでおびき寄せたら、炎が消えるのを確認して攻撃しよう。

⬅水の中までおびき寄せると、ヤキチャッピーの炎が消える。攻撃のチャンスだ！

宝 こわれたタイムマシン
おもさ 30　110ポコ
懐中時計。鎖が取れ、針も回らなくなっているようだ。

⬅ピクミンを1匹投げて起こし、誘い出そう。

⬅背中にピクミンを投げつけて、一気に倒してしまえ！

E トレジャー・オブ・ワンダー ●必要なピクミン なんでもOK

エリア北端、雪だるまの頭の上にある王冠が最後のお宝。坂道を上ってピクミンを投げれば回収できるが、フタクチドックリがオリマーたちの行く手をはばむ。手強い相手なので、多少の犠牲は覚悟して戦うこと。

宝 トレジャー・オブ・ワンダー
おもさ 30　120ポコ
黄金に輝くゴウカな作りの王冠。宝石らしきものが側面に埋めこまれている。

フタクチドックリ

➡すごい勢いで岩を吐くため、なかなか近づけない。

⬇坂の左側からピクミンを投げれば安全に戦える。

ミズブタ

⬅液体を吐いて攻撃する。青ピクミンなら安心。

⬆息を吹いてピクミンの花などを散らす。落として倒そう。

アオケダタラ

めざめの森

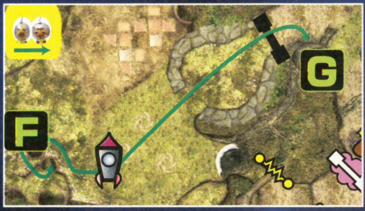

F ラッパユリの球根 ●必要なピクミン

ドルフィン号のすぐ近くに植木鉢があり、そこに近づくとお宝センサーが激しく反応する。後ろの坂道を上って植木鉢の上に移動し、そこから白ピクミンを投げ、離れたところにあるもうひとつの植木鉢に乗せるのだ。土に埋もれたお宝を掘り出してくれるぞ。

⬆ピンクの花が咲く植木鉢から、高いほうへ白ピクミンを投げよう。

⬆鉢の中から球根のようなものを掘り出す。これもお宝だ。

宝 ラッパユリの球根
おもさ 10　55ポコ
植木鉢に埋められていた、何かの球根。うまく芽が出なかったらしい。

宝 さとりの座
おもさ 4　30ポコ
またまた牛乳瓶のフタ。重さ、価値ともペーパースライダーとおなじ。

G さとりの座 ●必要なピクミン

すでに壊してしまっているが、黒いゲートの近くには大きな切り株があり、その上にお宝が乗っている。黄ピクミンを投げ上げればギリギリで届くので回収してしまおう。投げる位置は右の写真を参考に。

⬅木にぴったり張りついて投げれば切り株の上に乗せられる。

はみだしおたより
ボンジュール！（福岡県・クリスタル・クロニクル）
●おっと！　フランスのお方？　モンペ・ト・クウァ！

H エアシューター ●必要なピクミン

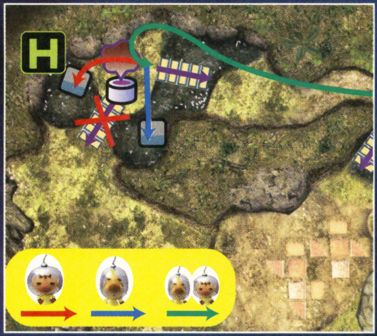

青ピクミンを40匹ほど引き連れ、エリア西南の水たまりのところまで移動しよう。橋をひとつだけかけ、イモガエル2匹を倒したら、水たまりの中のシーソー石を利用して崖の上のお宝を回収するのだ。方法は下の通り。石に乗せるピクミンの数が重要だぞ。

まずは橋をかけてしまおう！

⬆広場に通じるこの橋をかけておくと、短時間でお宝をドルフィン号まで運べる。

⬆ふたつある橋のうち、毒ガスが出ているほうは無視していい。近づかないように。

➡壁際の石に青ピクミン15匹とリーダーが乗る。

➡リーダーを替え、もう一方の石に青ピクミンを16匹乗せる。

⬅崖の上にピクミンを15匹投げればバッチリ。

宝 エアシューター
おもさ 15　100ポコ
バドミントンで使用する球。正式にはシャトルコックという。

まどいの水源

I 発想アシスタント ●必要なピクミン

黄ピクミンを連れて橋を渡り、エリア東側へ向かおう。立体迷路のような建て物があるので、坂を上り、下に落ちないよう注意しながら奥へ進もう。突き当たりの壁の上にお宝があるので、黄ピクミンを投げ上げて回収するのだ。

➡黄ピクミンは4匹いればオーケー。

細い足場を渡って

⬇壁の上のお宝は、黄ピクミンでないと届かないぞ。

お宝をねらってポイッ

宝 発想アシスタント
おもさ 4　30ポコ
またまた牛乳瓶のフタと思いきや、これはコーヒー牛乳のものらしい。

J アクアティックマイン ●必要なピクミン

スタート地点の東側の浅瀬には、ツブラメケメクジという大きな生物がいる。これを青ピクミンで倒すとお宝が出現するのだ。弱点を攻めれば難なく倒せる敵なので、青ピクミンは10匹くらいいれば十分だぞ。

ツブラメケメクジ

⬇浅瀬をゆっくりと移動している奇妙な生物。

⬆背後のチョウチン部分が弱点。集中攻撃だ！

宝 アクアティックマイン
おもさ 3　80ポコ
釣りに使う道具で"浮き"という。ツートンカラーが鮮やかだ。

K 海怪珍味マキマキ ●必要なピクミン

まず、青ピクミンで南東の橋を完成させたら、黄ピクミンを連れて水上の細い通路を渡り、電気ゲートを崩そう。その奥に青ピクミンを連れていき、水中の岩を破壊させると、周囲の水が引く。そして最後に白ピクミンを連れてお宝の場所へ行き、地中から掘り出すのだ。

水上の通路を渡って電気ゲートを壊す

⬆通路は狭いので、大勢で移動するのはキケン。4～5匹ずつ運ぼう。

⬇この岩を壊すと、エリア南東の広い範囲で水が引く。

水底の岩をくだけ！

白ピクミンでお宝を掘り出そう

⬆水が引いた浅瀬へ行き、センサーの反応を確認しながらお宝が埋まっている場所を捜すのだ。

宝 海怪珍味マキマキ
おもさ 20　60ポコ
浅瀬の底に埋まっていたお宝は、サザエの貝殻。これも生物の死がいではある。

はみだしおたより

カンニンしてください！　ホンマカンニンしてください。（京都府・消しゴム）

●まぁ、ことと次第によっちゃぁ許したらんこともないが……。で、何したの？

まどいの水源

L オニヨンモドキ ●必要なピクミン

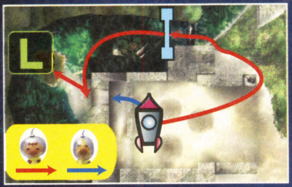

リーダーひとりが青ピクミンを連れ、水中の黒いゲートを壊してエリア南端へ。そこでリーダーを切り替え、スタート地点の南側で白ピクミンの受け渡しをしたら、半島の先端部分に埋まったお宝を掘り出すのだ。

⬅塀の上に投げてもらった白ピクミンを隊列に加えるのだ。

宝 オニヨンモドキ
おもさ 20　30ポコ
ホコタテ星のタマネギもこんなカタチらしい。たしかにオニヨンに似ている。

➡青ピクミンと水に入り、黒いゲートを壊そう。

⬅お宝は青ピクミンに運ばせよう。

M きあいバッテリー ●必要なピクミン

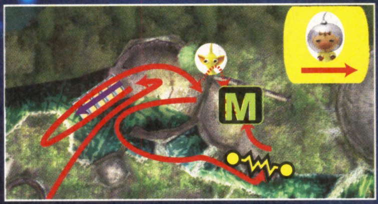

このお宝を回収する方法はちょっと複雑だ。黄ピクミンを囲いの中に投げ入れて外側から誘導し、電気ゲートを破壊。そこから中に入り、青ピクミンで運び出すのだ。くわしくは下を参照。

宝 きあいバッテリー
おもさ 15　140ポコ
ねむりの谷で回収した電池とそっくり。こっちのほうがサイズが小さい？

1 黄ピクミンを壁の向こうに投げ入れる

⬆青ピクミンが作った橋を渡り、この場所へ。壁の低くなったところから黄ピクミンを投げこもう。

2 外から誘導してゲートを破壊させる

⬆Bボタンで壁越しに集合をかけ、右図のように移動。黄ピクミンを電気ゲートまで誘導するのだ。

3 青ピクミンでお宝を回収

⬆ゲートが崩れたら、青ピクミンでお宝を運ぶ。黄ピクミンは壁の向こうに投げて戻そう。

N マッサージはらまき ●必要なピクミン

エリア北の端にあるお宝を回収するには、4つセットのシーソー石を使って、段差を越えなければならない。石はひとつ置きに連動していて、片方が石が下がるともう一方の石が上がるようになっている。

宝 マッサージはらまき
おもさ 20　100ポコ
頭を働かせてようやく手に入れたお宝は、金属製のナット。いったいなんの部品だったのだろう？

➡穴の外におびき出し、大勢で取り囲め。

⬅青ピクミンは25匹くらいいればいい。

シャコモドキ
⬅穴から頭を出し、エモノが近づくと襲いかかってくる。

➡まず台の上に運搬用の20匹を乗せる。

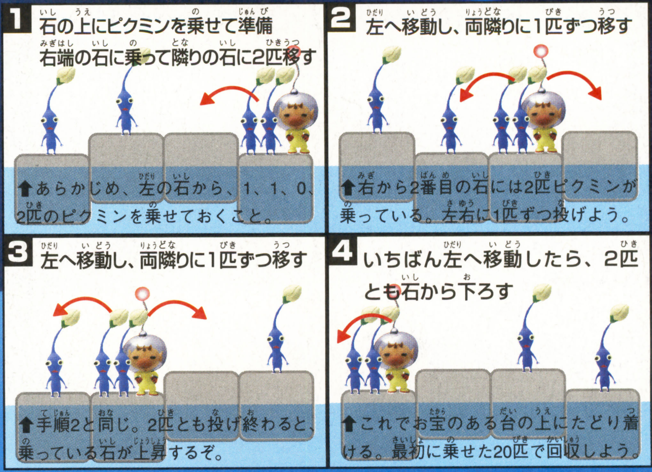

1 石の上にピクミンを乗せて準備
右端の石に乗って隣りの石に2匹移す
⬆あらかじめ、左の石から、1、1、0、2匹のピクミンを乗せておくこと。

2 左へ移動し、両隣りに1匹ずつ移す
⬆右から2番目の石には2匹ピクミンが乗っている。左右に1匹ずつ投げよう。

3 左へ移動し、両隣りに1匹ずつ移す
⬆手順2と同じ。2匹とも投げ終わると、乗っている石が上昇するぞ。

4 いちばん左へ移動したら、2匹とも石から下ろす
⬆これでお宝のある台の上にたどり着ける。最初に乗せた20匹で回収しよう。

はみだしおたより。
待ってました！『ピクミン2』！先月の特集を見て期待大ですっ！（埼玉県・モモンガーZ）
●はい、買っちゃって買っちゃって！『ピクミン2』おもしろいよ～。マジで！

メイン以外にも楽しいモードが盛りだくさん!

チャレンジモード

あるお宝を手に入れると、プレイできるようになるチャレンジモード。ふたりで協力プレイもできるのだ。

お宝を集めてハイスコアを目指せ

基本ルールは簡単。カギを拾うと脱出口が開き、時間内にそこにたどり着けばクリアーとなる。そのあいだに、できるだけお宝を集めてスコアアップを目指そう。原生生物を倒して運べば、それもポイントになるので、多くの敵を倒すことも大切なのだ。最後のフロアにある間欠泉は、はじめは水が出てこないので、ピクミンに掘り出してもらおう。

➡協力プレイのときは、原生生物を倒す役とお宝を運ぶ役に分かれるのがオススメ。

⬅間欠泉を掘り出すのには時間がかかる。さきに掘っておくと安心だ。

こてしらべの洞窟

地下2階からなる、簡単なステージ。とくに1階は敵が出ないので、脱出までの手順を覚えるにはもってこいだ。時間をかけずにクリアーすれば、そのぶんだけポイントも増えるぞ。

お宝を運べっ!

⬅1階は敵がいない。急いでお宝を運んでハイスコアを目指そう。

➡2階のカギはアカチャッピーが隠し持っているのだ。

カギを持っているのはコイツだ!

鉄人の穴

このステージは、青ピクミンだけで攻略するが、出てくる敵はかなり強力。ピクミンの数を減らしてしまうと、お宝が運べないので、スプレーを使って一気に攻めよう。

⬅フタクチドックリの吐き出す岩が怖かったら、ゲキニガスプレーで石化させよう。

➡炎を噴くブタドックリが登場。ピクミンが燃えたらフエを吹け!

コンクリート迷路

地下3階からなるこのステージには、お宝はナシ。ただし、フロアが迷路になっていて、カギと出口を捜し出すのが大変なのだ。

⬅迷っていると時間がなくなるぞ。急げ～!

➡2階のマップはとっても広くて複雑なのだ。

ピクミンを増やせ

⬅間欠泉を掘るために、ボンガシグサで白ピクミンを増やそう。

2Pバトル

ふたりのプレイヤーが敵味方に分かれて、ビー玉を奪い合う対戦ゲーム。ピクミンどうしの戦いも見られるぞ。

ビー玉の取り合いを制するのだ

バトルに勝つには、相手のビー玉を自分の陣地まで運ぶか、黄色いビー玉を4つ集めるかの、ふたつの方法がある。はじめのうちは、黄色いビー玉を集めたほうが安全だ。また、ピクミンどうしの戦いで負けたピクミンは、ポッドの下に埋まってしまうので注意しよう。

⬅相手の陣地からビー玉を奪い取れ!

➡ピクミンどうしのバトルは迫力満点!?

ルーレットにはこんな効果がある

チェリーを拾うと回るルーレットは、出た目によって自分のピクミンが増えたり、相手のジャマができたりする。タイミングよく使って、戦いを有利に運ぼう。

岩を落とす!

⬆相手のピクミンをたくさん倒せば、勝利は近い!

相手の陣地に原生生物が!

⬆相手がパニックになっているあいだにビー玉を集めろ!

はみだしおたより

♪ピクミン、ピクミン、ピクミン、ピクミンがやって来た～♪（東京都・小林ピク）

●オリジナル『ピクミン』ソングですか。まったくメロディーの想像がつかないところがイイ!?

ゲームボーイ アドバンス

アクション	4月15日発売	任天堂	バックアップ機能つき 通信ケーブル対応 GBAケーブル対応	容量・64メガ 1カートリッジプレイ対応 CERO全年齢対象
コミカル	価格4800円[税込]	プレイ人数・1～4		

星のカービィ 鏡の大迷宮

前半の攻略ポイントから終盤の難所攻略までドカ～ンと大公開!!

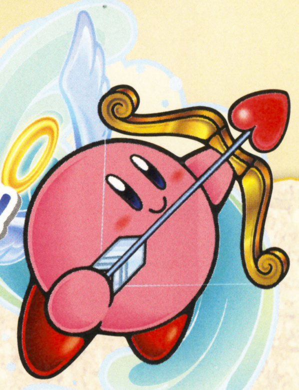

広大なマップと手強い敵に悩まされてるキミももう大丈夫。今回はエリア9までのマップ、攻略ポイントを一挙にお届けしちゃうぞ!

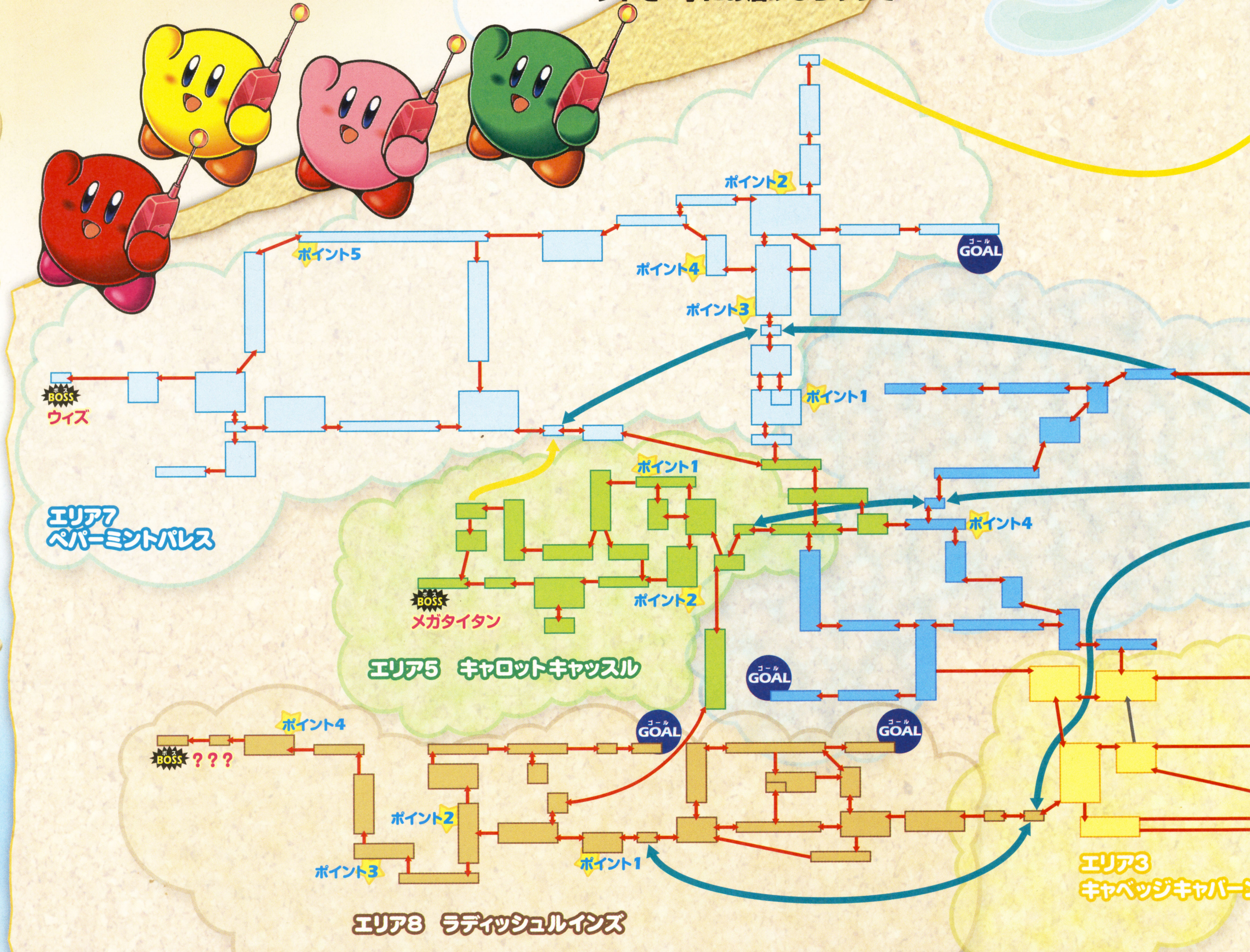

マップの見かた

- ワープスターでワープできるルート
- ミラーで移動できるルート(一方通行)
- ミラーで行き来できるルート
- 大スイッチでつながるルート
- 大砲の仕掛けで行けるルート
- BOSS エリアのボスがいるステージ
- GOAL 各エリアのゴール

©2004 HAL Laboratory, Inc. / Nintendo

はみだしおたより 書くことがありません。(静岡県・にせルイージ) ●すぐ諦めちゃダメ! もっと考えておもしろいこと書いてよ!

鏡の大迷宮

エリア1～9 全体マップ

各エリアにある大スイッチを押すと、スタート地点や遠くのステージと行き来できるようになる。早めに近道を作っておけば、冒険がグンと楽になるぞ！

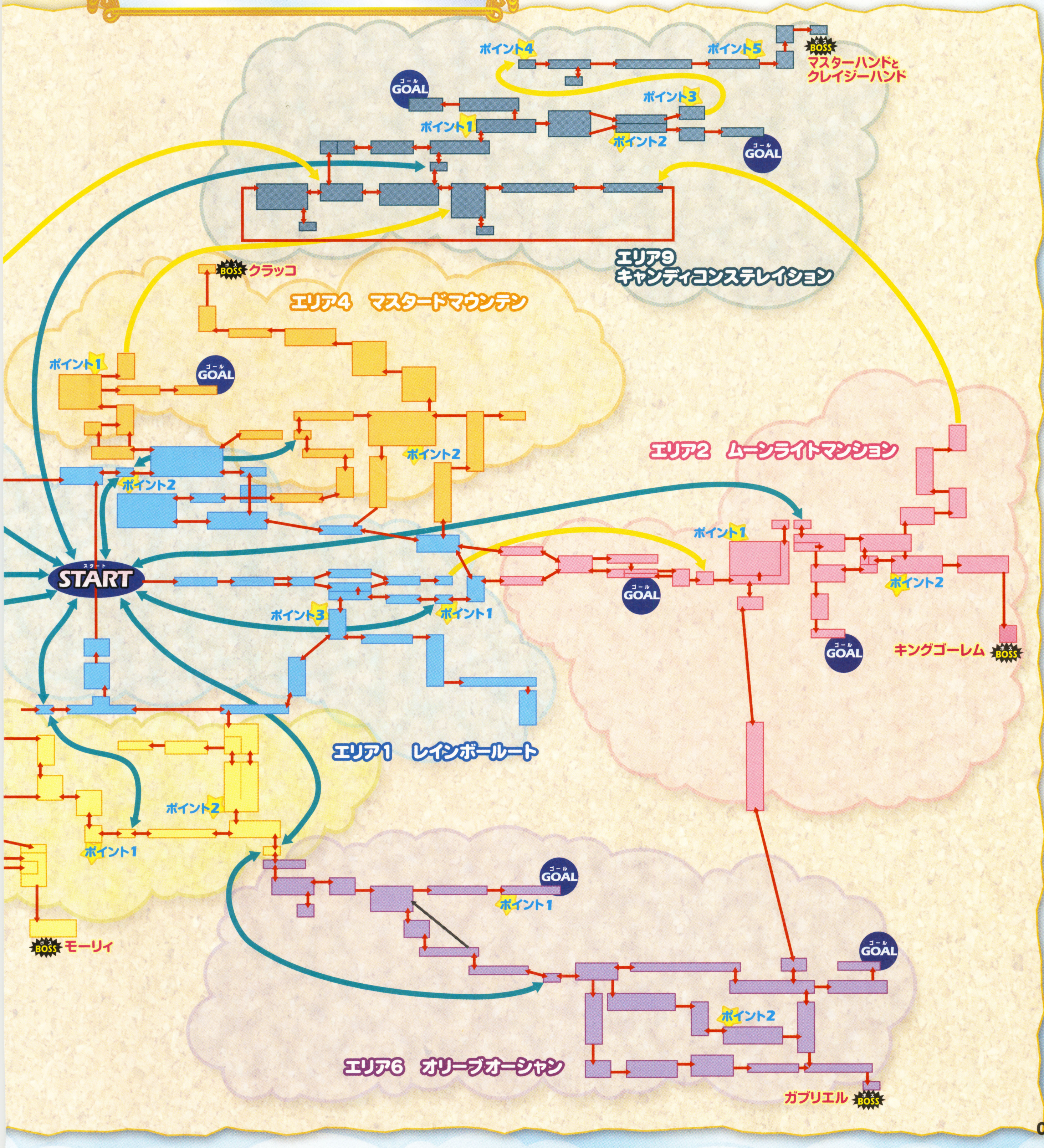

はみだしおたより

飲～んだら、こ～言っちゃうよ～。（福井県・ポリゴン3）

●ぷはぁ～。うんめぇ～。

カービィに食べられる夢を見た。マヨネーズをかけられた。正直怖かった。（北海道・貞子）●ほほ～ぅ。カービィってマヨラーだったのか～。マヨチュチュ。

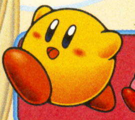

エリア6までの攻略をダイジェストでお届けするぞ!

エリア1 レインボールート

ポイント1 スタート地点から再出発!

キングゴーレムを倒したあとは、セントラルサークルからスタート。新しく出現したミラーに入ろう。

➡宝箱の中身は、エリア1のマップだぞ。

ポイント2 大スイッチを押そう

大砲でワープしたら、隣りのステージへ。大スイッチを押せば、セントラルサークルに新しいミラーが出現!

➡大スイッチで近道を作っておくといい。

ポイント3 いちばん下のミラーへ

ステージのてっぺんから、いちばん下にあるミラーを目指そう。途中には邪魔な仕掛けや敵がいっぱい。

⬅右のミラーを進むなら、水鉄砲を使え。

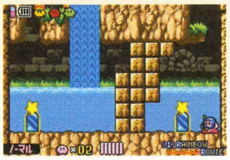

➡左のミラーはエリア3、右はゴール方面。

ポイント4 ミランが潜ったら……

左下奥にいるミランを倒すと、エリア5に続くミラーが出現! ミランが土に隠れたら、一度ステージを出て、戻ってくれば復活しているぞ。

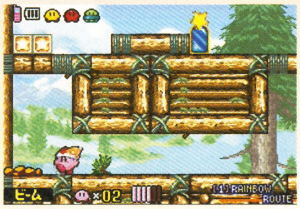

⬆カービィに気づくと土に潜ってしまうぞ。気づかれるまえに攻撃しよう。

エリア2 ムーンライトマンション

ポイント1 屋敷の中心部を目指せ

小スイッチを押して、屋敷の内部に入ったら、逃げることはできないぞ。中心部を目指すしかないのだ。

➡小スイッチを押すとトビラが開くぞ。

ポイント2 敵も仕掛けも多いのだ

爆弾ブロックを壊して進むと、2匹のガレブが出現。飲み込めば、変身中が無敵のストーンになれるぞ。

➡ステージ最後の爆弾ブロックを壊せ!

BOSS キングゴーレム

キングゴーレムは巨大な手で地震を起こして、岩を落としてくるぞ。ダメージを与えると、口からガレブを出してくる。ここでオススメのコピー能力はファイターだ。✚ボタンの上+Bボタンでライジンブレイクをくり出すのがオススメだぞ。

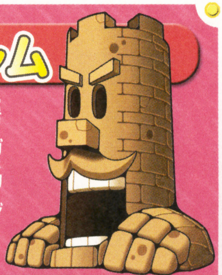

⬆岩を降らす攻撃は、ホバリングでかわそう。

⬅ライジンブレイクをガンガン打ち込んでいこう!

エリア3 キャベッジキャバーン

ポイント1 敵も仕掛けも多いのだ

サーキブルやブロントバートなど、いろんな敵が出現。おまけにトゲと割れめがあり、安全地帯が少ないぞ。

➡コイツを飲み込めばクラッシュに変身!

ポイント2 水鉄砲で倒しまくれ!

ほとんどが水中で占められているステージには、ブリッパーとグランクが出現する。水鉄砲で攻撃しよう。

➡上下左右に水鉄砲を発射して倒すのだ。

BOSS モーリィ

モグラみたいなモーリィ。上下の地中から突然現れて、タイヤやドラム缶を投げてくるぞ。攻撃を仕掛けると、すぐに土の中に隠れてしまう。モグラたたきの要領で、顔を出したところを攻撃しよう。

⬆物を投げつけると、すぐに姿を隠してしまうぞ。

➡モーリィの顔が出たら、ビームで攻撃するのがオススメ。

ここではエリア6までの重要ポイントと、各エリアのボスの倒しかたを解説していくぞ。忘れちゃいけないのは、ボスに勝たないとディメンションミラーのかけらが手に入らないってこと。コピー能力や携帯通信機をうまく使って手強いボスをやっつけよう！

エリア4 マスタードマウンテン

ポイント1 ★★★★★ 向かうところトゲだらけ

上下のトゲとゴルドーが行く手を阻む炎の宮殿。多少のケガは覚悟して、とにかくさきへ進んでいこう。

➡ダメージは気にせずミラーを目指せ！

ポイント2 ★★★★★ ミニーを飲み込もう

ミニマムをコピーすれば、左下の端にあるミラーに入れるぞ。自信がないときは右上のミラーに進もう。

➡ミニマムを使えば細い通路も進める。

BOSS クラッコ

雨を降らしたり、ワドルドゥやフレイマーを落とす攻撃に加えて、雷攻撃までくり出すやっかいな敵だ。クラッコとの戦いで、オススメのコピー能力はボム。落ちてきたワドルドゥを吸い込んで、ビームに変身して戦うのもいいぞ。

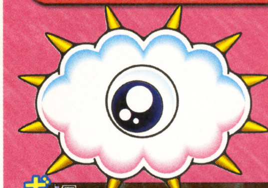

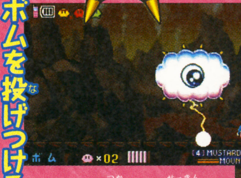

⬆ボムを使えば、接近しなくても攻撃できるぞ。

⬅決まった順番で、攻撃方法を変えてくるのだ。

エリア5 キャロットキャッスル

ポイント1 ★★★★★ シャッツオを落とせ！

シャッツオにはコピー能力も吸い込みも効かない。ブロックを壊しておけば、画面下へ落下していくぞ。

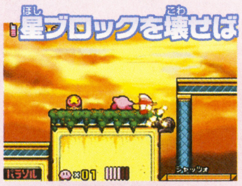

➡パラソルを使って足場を壊すといいぞ。

ポイント2 ★★★★★ 大砲の向きは正確に

トゲとふっとばし大砲だらけのステージ。大砲の向きを正確に定めないと、トゲにぶつかってダメージだ！

➡トゲにぶつかっても、気にせずさきへ。

BOSS メガタイタン

メガタイタンは、4本の手をミサイルのように飛ばしてくる。直前のステージでエンジェルをコピーして、メガタイタンの手をかわしつつ、矢で攻撃しよう。厳しければ、仲間を呼ぶのも手だぞ。

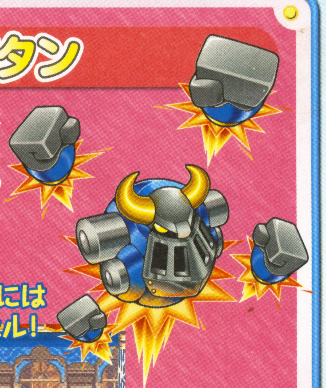

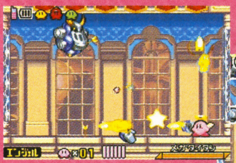

⬆手はカービィを追いかけてくる。動きを見極めろ！

⬅矢を確実にヒットさせて、壁際の電流に押しつけよう。

エリア6 オリーブオーシャン

ポイント1 ★★★★★ ホイールで駆け抜けろ！

ステージの右端にある、大きなミラーに入ればゴールだ。ホイールをコピーすればすぐに着くぞ。

➡海の上もだってホイールでひとっ走り！

ポイント2 ★★★★★ バーニングで進めば安全

ゴール近くのステージにはミラーがふたつある。バーニングに変身すれば楽勝でクリアーできるぞ。

➡バーニングなら、トゲも効かないぞ。

BOSS ガブリエル

ジョーズみたいな鋭い歯を持つガブリエルは、かみつきが得意技。小さな赤いバクリエルを、3匹出す攻撃もくり出してくる。ここでのオススメ能力はソード。画面上の左右にある足場で剣を振りまわせば、さほど苦労せずに倒せるはずだ。

⬆カービィの動きが遅くなり、戦いが不利になってしまうぞ。

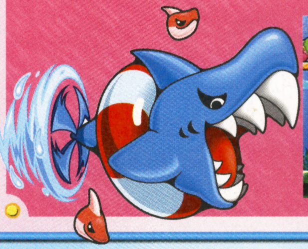

⬅足場から動かずに、剣を振りまわすのだ！

はみだしおたより
次号予告くんのコーナーに出ている猫の名前は、よしおですか？（山形県・あと2点）
●まさお？　たかお？　ただお？　マリオ？

私の学校には雲っているのに麦わら帽子を被っている先生がいます。（福岡県・ミント）●ルフィが先生だなんてうらやましいな。

エリア7 ペパーミントパレス

すべてが凍りついた氷の宮殿、ペパーミントパレス。慣れないうちは、ツルツル滑る床に悩まされてしまうぞ。うっかり落ちてしまわないよう、慎重に進んでいこう。

ポイント1 イタズラ大好きプランク

地上にはプランクやペンギー、水中にはグランクとブリッパーが出現。イタズラ好きのプランクは、バナナの皮でカービィを転ばせようとするので注意しよう。このステージでは、画面左上の端にあるミラーを目指して進め。

➡地上と水中、キミはどちらのルートを選ぶ？

⬅バナナの皮を吸い込むことはできないぞ！

⬅すぐにミラーに入ってはならない。こんなところにも宝箱があるのだ。

やったね！ 1UP発見!!

⬅宝箱の中には1UPが入っているぞ！ ゲットしてからつぎのステージへ進むのだ。

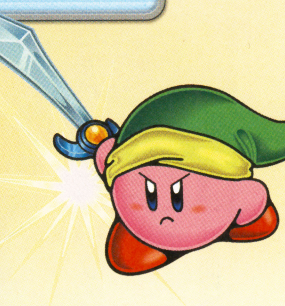

ポイント2 どのルートを選ぶ？

ワドルドゥやフレイマーなどの敵が登場する。左上のミラーに入ればボス、右上なら一気にエリア9の宇宙に行けるのだ。ゴールは右下にあるけど、鏡のカケラを入手していないなら左上のミラーを目指そう。

簡単に倒せるぞ

⬆ブリッパーが寄ってきても、壁があるから安心して倒せるぞ。

⬆このミラー以外は、一度足を踏み入れたら戻ることはできない。

ルート選びは慎重に

ポイント3 2体の中ボスが出現！

中央のハシゴを境目に、中ボスが待つ部屋へ。左の小部屋にはバウファイター、右の小部屋にはボンカースがいるぞ。ハシゴの先にあるミラーに入ってもいいけど、ボスを倒すなら左の小部屋が近道になる。

戦わなくても……

⬆爆弾ブロックを破壊すれば、さきのステージへ進められるぞ。

⬆右側のルートを選び、ミランを倒してエリアマップを入手しよう。

マップゲットだ！

ポイント4 アイテムの宝庫だぞ

バウファイターの近くにある爆弾ブロックを壊すと、このステージに到着。網でつながった足場の奥には、階段状に回復系のアイテムが置かれているぞ。

⬅ソードの能力を使えば、落とせるぞ。

ポイント5 ユーフォーをコピーしよう

足場と足場が離れているうえ、レーザーと爆弾で攻撃してくるシューティが出現。かなり厳しいステージだけど、ユーフォーを飲み込めば問題ナシ。空中を進めるから、ラクにクリアーできるぞ。

最強のコピー能力!?

➡爆弾ブロックに隠れたミラーの奥にはエアロスターが！

⬅ユーフォーをコピーすれば、足場が悪くても関係なく進めるぞ！

BOSS ウィズ

マジシャンのようなウィズは動きがす速く、シルクハットの中からミニカーやラグビーボール、敵などを出してくる。コピー能力に頼らずに、ウィズが出した物を吸い込んで、星ブロックをぶつけるのがいちばんだ。アイスで物を凍らせて、ぶつけるのも手だぞ。

➡シルクハットをポンポンと叩くと何が出てくる？

⬅動きが速いので、体当たりをかわしにくいぞ。

星ブロックを当てよう！

➡コピー能力に頼る必要はナシ。星ブロックをガンガンぶつけまくれ！

エリア8 ラディッシュルインズ

古代の遺跡を思わせるエリアには、たくさんの小スイッチや爆弾ブロックが置かれているぞ。頭をフル回転させて、ステージ内の謎を解き明かしながらさきへ進もう!

ポイント1 パラソルで避けろ!

パラソルを持ったワドルディやフォーリーが歩きまわっている。無理にボムをコピーするよりも、スタート直後にパラソルをコピーするほうがいい。そのまま、左端のミラーまで一気に走り抜けるのだ。

パラソルでダッシュ!

➡パラソルで走り抜ければノーダメージだ。

コロロンに注意せよ!

➡最後に待つコロロンはジャンプでかわせ!

ポイント2 タルに乗らずに……

このステージでは、敵がまったく出現しない。一見ふっとばし大砲に乗って進むように思えるけど、壁とタルのすき間をホバリングで移動できるのだ。左上の端のあるミラーに入ればゴール、右下端のミラーなら最終ステージへ進めるぞ。ただし、一度ミラーに入ったら、あと戻りはできないので注意しよう。

ホバリングでもいいぞ

➡ふっとばし大砲で進むより、ホバリングのほうが速いかも!?

⬅敵が出現しないから、安心してアイテムを集められるぞ。

スライディングでブロックを壊せ

➡ふっとばし大砲の勢いでブロックを壊してもいいけど、スライディングでも壊せるぞ。

ポイント3 ジグザグに進んでいこう

ここでは、マップをジグザグに上っていけばオーケー。ひとつまえのステージで、マスターハンドからスマブラをコピーしていれば問題ナシだ。何もコピーしていない場合は、スタート直後に出現するデッシーからファイターをコピーしておこう。

大きなガレブは強敵!

➡大きくて体力もあるガレブには、ファイターで対抗しよう。

2体のガレブは無視しよう

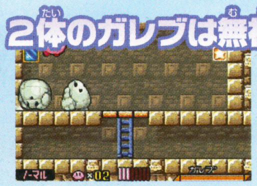

⬅ガレブは無視して、左端上のブロックを破壊してミラーへ。

ポイント4 体力のムダ使いをせず慎重に進め

宮殿から荒れ地へ進めば、最終ステージは目前だ。体力を温存するためには、スタート直後にビームをコピーしておくこと。ブロントバートやスパーキーを確実に倒すのだ。

⬅ワドルドゥを飲み込んで、ビームをコピーするといい。

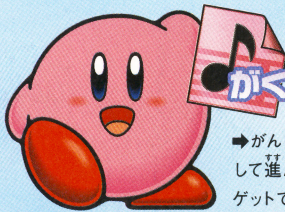

がくふをゲーット!

➡がんばり吸い込みを駆使して進んでいくと、がくふをゲットできるのだ。

BOSS ??? ボス

コイツの正体は!?

エリア8の最後に控えるボスは、メタナイトにそっくり! 手にした剣を振りまわして、カービィに襲いかかってくるぞ。正体不明の強敵だけど、ひとつまえのステージでソードを選んでいれば有利に戦える。Bボタン連打と、✚ボタンの上+Bボタンの必殺技を使い分けて、ガンガン攻めよう。多少ケガしても必ず勝てるはずだぞ。

⬅ソードとカッターのあいだにあるマキシムトマトで体力を満タンに!

➡体力に気をつけながら、ひたすら斬りつけるのだ!

⬅下からの攻撃に注意しつつ、ホバリングで動きを見極めるのだ。

はみだしおたより

卒業式の入場曲に「北の国から」が流れた。（北海道・ピジョット）

●卒業証書授与で名前を呼ばれたら、「ル～ルルルル」って言うんでしょ?

エリア9 キャンディコンステレーション

色とりどりのアメ玉が散りばめられたような星空。エリア9の舞台は、広大な宇宙空間だ。マスターハンドとクレイジーハンドを倒せば、最後の鏡のカケラを入手できるぞ！

ポイント1 ハリーに注意せよ！

一直線にカービィに向かってくるハリーは、ホバリングで進んでいると避けづらいので要注意！　また、途中では道がふたつに分かれている。ボスのもとへ向かうなら、下のルートへ。

⬆いきなり姿を現すハリー。少し待ってから進んだほうが安全だぞ。

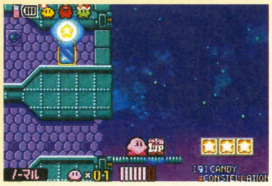

⬆こちらのルートを選ぶと、1UPをゲットできるぞ。大助かりだね！

ポイント2 ボスなら上、ゴールなら下へ

ひとつまえのステージで、右上のミラーを選んだ場合はボスのもとへ進める。このルートでは、ソードナイトやシャッツオなどの強力な敵が出現するぞ。途中に落ちている回復アイテムを拾いながら、慎重に進んでいこう。

➡ソードナイトは飲み込んでおいて損はないぞ。

➡シャッツオのあいだに落ちたマキシムトマトを拾う？

⬅2体のヘビーナイトは無視してもオーケーだ。

ポイント3 星ブロックに囲まれて……

星ブロックで覆われたステージ。出現するのはゴルドーとワドルドゥのみ。ただし、倒すことも吸い込むこともできないゴルドーは、かなりやっかいだぞ。星ブロックは無理に壊さず、さきへ進むことを最優先に。

➡ゴルドーの動きをよく見て、慎重に進むこと。

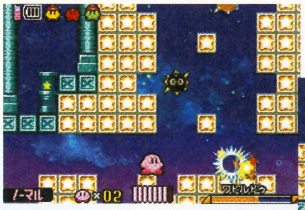

⬆星ブロックを吸い込み、星形弾でワドルドゥを攻撃しよう。

ワープスターに乗ってボスのもとへ！

⬅ワープすれば、ボスはもう目前だぞ！

ポイント4 マスターハンドとの戦い

ワープした先では、マキシムトマトをゲットできるぞ。直後に待っているのはマスターハンドとの戦い。必ず倒してスマブラをコピーしておこう。そのさきでは、ビッグワドルディやジャイアントロッキーが出現。どちらも動きはトロいけど、体力が高いので油断しないように！

➡指ピストルの弾を、星形弾に変えて攻撃！

⬅スマブラで戦えば、大きな敵も楽勝だ!!

ポイント5 コロロンの体当たりに注意

リーブやサーキブルはさほど怖くないけど、コロロンには気をつけよう。ホバリングで上を目指すカービィに、転がりながら体当たりしてくるぞ。ちなみに、出てくる敵のほとんどは、コピー能力を持っていないのだ。

⬅コイツらは無視して、ミラーに向かうのだ。

⬅序盤でコピーできる能力は、サーキブルのカッターだけ。必ずコピーしておこう。

BOSS マスターハンドとクレイジーハンド

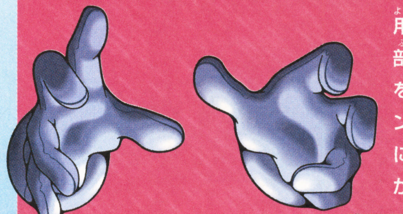

用意されているコピー能力は、全部で4つ。どれを選ぶかが、勝敗を大きく分けるぞ。クレイジーハンドは空中に浮いているので、空にいる敵にも攻撃できる、ソードかエンジェルを選ぶのがオススメ。

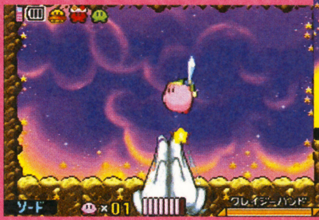

⬅オススメはソード。攻撃力はいちばんだ！

⬅両手で挟んでくる攻撃は、ジャンプかホバリングで回避しよう。

片手をやっつければ中ボスと変わらないぞ

➡片方の手がなくなれば、あとはマスターハンドのときと同じ。いつもどおりに攻撃すれば倒せるぞ！

コレクションルームをぜ～んぶ埋めつくせ!

宝箱を見逃しちゃダメダメ!

マップやがくふなどのコレクションアイテムは、各エリアに置かれた大小の宝箱から入手できる。ここでは、全種類の“カラースプレー”と“がくふ”を、入手できるエリアと合わせて紹介するぞ。

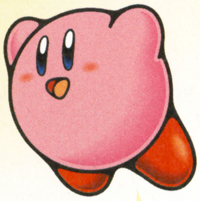

⬆カラースプレーのスノウでまっ白に変身! 溶けないから安心してね。

⬇ゲーム中に流れる曲を、好きなときに視聴できるのだ。

サウンドプレイヤーをゲットすれば!!

カラースプレー&がくふ 全リスト

カラースプレーの色	入手できるエリア
ソーダ	エリア6
チェリー	エリア4
イエロー	エリア5
レッド	エリア9
グリーン	エリア1
サファイア	エリア3
オレンジ	エリア2
チョコレート	エリア3
モノトーン	エリア2
カーボン	エリア9
グレープ	エリア7
エメラルド	エリア8
ピンク	エリア7
スノウ	エリア7

がくふの種類	入手できるエリア
はじまりのがくふ	エリア4
げんきのがくふ	エリア3
ひみつのがくふ	エリア5
てきのサウンド	エリア2
いろいろなサウンド	エリア6
ひみつのサウンド	エリア3
しあわせのがくふ	エリア7
たたかいのがくふ	エリア8
ゆめのがくふ	エリア7
カービィのサウンド	エリア9
サウンドプレイヤー	エリア9

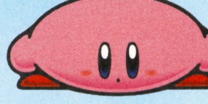

新たに判明した隠し要素をドド～ンと公開!!

ヒミツ その1 敵を2匹同時に吸い込むと……

コピー能力を持つ敵2匹が、近い場所にいたら同時に吸い込んでみよう。飲み込むと、画面左下にルーレットが出現。Aボタンを押すと、その時点で止まった能力をコピーできるぞ。Aボタンを押さなければ、自動的に能力が決定されるのだ。

⬅近くに邪魔な敵がいたら、さきに倒しておこう。

まずは邪魔な敵をとかしておこう

⬅かなり近くにノディが2匹。これは禁断のワザを試すチャンスでしょ!

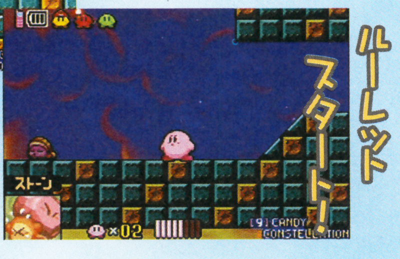

➡2匹同時に飲み込むと、コピー能力ルーレットがグルグルと回転。お目当ての能力を狙って目押しするべし!

ヒミツ その2 コピー能力取り放題の部屋

各エリアにある大スイッチをすべて押し、大迷宮の全ルートをつなげると、セントラルサークルの左上に金のミラーが出現するぞ。ここには、いろんなコピーのもとが置いてあるのだ。

➡大スイッチをすべて押すことが条件だぞ。

⬅ミラーの中は、コピーのもとだらけ!

ヒミツ その3 ライバルの様子をチェック!

サブゲームの『なみのりスターライド』で、ビリにならずにゴールできたらLまたはRボタンを押してみよう。まだゴールしていないライバルたちの様子を、その場で観戦できるぞ。

➡ボタンを押すたびに、違うカービィに切り替わるのだ。

はみだしおたより
真ん中に載せなさい。(宮城県・よっしい)
●あの一、真ん中に載せると攻略が見づらいし……。ここで勘弁して!

ニンテンドー ゲームキューブ®

アクション・RPG	3月4日発売	任天堂	GBAケーブル対応	使用ブロック数・15
ロボット	価格6090円[税込]	プレイ人数・1～4	モデムアダプタ対応 / 通信ケーブル対応	CERO全年齢対象

はみだしおたより 柔道でオナラをする(大きい音を出す)と失格になります。(茨城県・目玉太郎)
●すかせば大丈夫、すかせば! すり足しながらス～っとね!!

ストーリーモードを制覇してバトルの腕を磨け!!

カスタムロボ バトルレボリューション
CUSTOM ROBO™ BATTLE REVOLUTION

今回はストーリーモードを徹底的に攻略! 各パーツの詳細は先月号の攻略小冊子を参考にしてね!!

ストーリーモード"旅立ち編"をエンディングまで大攻略!

先月号の攻略小冊子の続きをお届け! まずはストーリーモード"旅立ち編"をエンディングまで攻略。本作の入門的なモードなので難度は高くないが、ここでバトルの基本を身につけなければ、"激闘編"は乗り切れないぞ!! ちなみに表中の"入手パーツ"とは、勝利後に入手できるパーツのことだよ。

対戦者データ

順番	対戦者名	使用ロボ	入手パーツ
1回戦	ポリス隊員	ディフェンダー	ストレートボムG
2回戦	げんのすけ	ジャベリン	サブマリンボムK
3回戦	リンファ	ベリアス	ディレイボムC
4回戦	リョウト	ハルベルト	ウェーブポッド
5回戦	ミラ	スピカ	フロートポッドF
6回戦	ポリス隊署長	メタルオックス	サークルソードガン スタンダードポッドF
7回戦	コンピュータ	アール第1形態	なし

1 ポリス隊と合同練習

ポリス隊本部でリョウトやミラとバトル。ポリス隊署長に勝てば、Sランク試験を受けることができるぞ! 試験はアールとのバトル。直前で手に入るサークルソードガンを使おう。

⬆研究所のリンファさんも緊急参戦! じつは彼女、Sランクの強者なのだ。

サークルソードガン連射!

⬅アールとのバトルは、追尾能力が高いサークルソードガンは必須!

2 セルゲイ&オボロ再び!

大門でイザベラ、オボロとセルゲイに遭遇。レイ01とサークルソードガンを使い、物影に隠れながら攻撃すれば、ゼクスの幹部たちとでも対等に戦えるだろう。

兄さん、どうして!?

⬅ゼクス幹部のひとり、セルゲイは、なんとマーシャの兄だった!!

2on2の大乱戦!

⬅セルゲイとオボロは全身に違法パーツを装備。なるべく離れて戦おう。

対戦者データ

順番	対戦者名	使用ロボ	入手パーツ
1回戦	イザベラ	アルテミス	なし
2回戦	セルゲイ	ルヒエル	なし
	オボロ	ラカンセン	

©2004 NOISE/Nintendo

3 ゼクスのアジトへ潜入！

➡バトルが終わったら、忘れずにパーツジェネレータをチェックしよう。

通路で敵と遭遇したら強制的にバトルに突入。ここでは、とくに手強い敵は出現しない。レイ01とサークルソードガンで大丈夫だ。

対戦者データ

順番	対戦者名	使用ロボ	入手パーツ
1回戦	ゼクス隊員	ブローバ	ニードルガン
2回戦	シナ	ブレイカー	ディフェンダー
3回戦	ゼクス隊員	メタルベア	スタンダードボムF
4回戦	ゼクス隊員	メタルコング	シーカーポッドF
5回戦	ゼクス隊員	メタルオックス	ショットガン
6回戦	ゼクス研究員	ペキンダック	フォーミュラレッグ
7回戦	ゼクス研究員	ホバーヘッド	トマホークボムB
8回戦	ゼクス隊員	ブレジャーヘッド バギー	サブマリンボムP ドルフィンポッド
9回戦	ゼクス隊員	ブレイカー クリミナル	スターダストガン ジャンピングポッドB

4 オボロと決着戦!!

まずはオボロを相手に3対1のバトル。仲間がふたりもいるので、遠くからの援護射撃だけで十分倒せる。2回戦は2対1に。オボロはアールを使用してくるので、ガンの攻撃には注意しよう。

⬆セルゲイがオボロを欺いて、主人公たちを助けてくれる。頼りになる味方だぞ！

対戦者データ

順番	対戦者名	使用ロボ	入手パーツ
1回戦	オボロ	ラカンセン	なし
2回戦	オボロ	アール第2形態	なし

5 消えたアールを追跡！

セルゲイが仲間になったら、アールを追って廃墟となった遊園地へ向かおう。アールが潜んでいるお化け屋敷へ行くまえに、ゼクス隊員との戦闘が数回行われるぞ。ちなみにハリーの質問に何度も"いいえ"を選択すれば、3回戦と4回戦を戦わずに済む。これらのバトルは勝ってもパーツをゲットできないので、面倒なら戦わないほうがいいだろう。また、1回戦で手に入るグランダーレッグは、ジャンプ後のスキが大幅に減少するので、機動性を活かした戦いが得意なら装備しよう。

対戦者データ

順番	対戦者名	使用ロボ	入手パーツ
1回戦	ゼクス隊員	メタルオックス	グランダーレッグ
2回戦	ゼクス隊員	ペキンダック ホバーヘッド	ジオトラップボム ダイビングポッド
3回戦	ゼクス隊員	ブローバ	なし
4回戦	ゼクス隊員	ブレイカー クリミナル	なし
5回戦	ゼクス隊員	シールヘッド	アクセルガン

6 お化け屋敷の迷路

迷路は最短で1回戦えば出口に着けるが、ここでもらえるパーツはどれも強力。全員と戦おう。

対戦者データ

順番	対戦者名	使用ロボ	入手パーツ
1回戦	ゼクス隊員	アース	ドラゴンガン
2回戦	ゼクス隊員	リトルチック	スタビライザーレッグ
3回戦	ゼクス隊員	スプレンダー	ウェーブボム
4回戦	ゼクス隊員	メタルオックス	クイックジャンプレッグ
5回戦	ゼクス隊員	メタルベアー	シーカーポッドG
6回戦	ゼクス隊員	ホバーヘッド	スタンダードボムK
7回戦	ゼクス隊員	シールヘッド	ドリルガン
8回戦	ゼクス隊員	アース	フリーズボム
9回戦	ゼクス隊員	リトルチック	ヤジューポッドF
10回戦	ゼクス隊員	ペキンダック	スカイフリーズポッド

敵に勝てなくて先に進めないときは!?

何回も負けていると、敵のHPを下げて再戦することが可能。最大75パーセントも減らせるぞ！

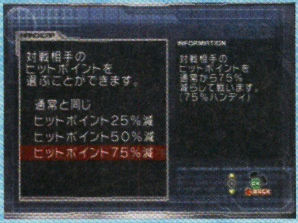

⬆物語やパーツの入手に影響しないので、勝てないなら活用すべし！

7 アールと最終決戦！

ついに最終決戦！　最後はアール第3形態と3対1で戦う。相手が1体だからといって油断は禁物。得意な装備で挑もう。

対戦者データ

順番	対戦者名	使用ロボ	入手パーツ
1回戦	ゼクス隊員	ブレジャーヘッド	なし
2回戦	イザベラ イライザ	アルテミス アルテミス	なし
3回戦	アール	アール第3形態	なし

⬇アールのまえにイザベラ＆イライザとバトル。移動後のスキを狙って攻撃しよう。

⬆なるべく遠くから攻撃し、狙われたときは攻撃をやめて逃げるのが得策。

はみだしおたより
飛行機ではワイヤレスアダプタ使えないの？（東京都・クイ）
●飛行機の中で誰かと会えたら感激！　でも計器に支障をきたすとかいってダメなんだろうなぁ。

ストーリーモード"激闘編"の中盤戦を攻略!

ストーリーモード"激闘編"はさまざまなルールのバトル大会で優勝するのが目的。大会をクリアーしていけば、参加できる大会がどんどん増えていくのだ。今回は激闘編の中盤に行われる8大会を攻略するぞ。少ないダメージです早く倒し、スコアを稼いで金のトロフィーを獲得しよう!

↑大会はさまざまな場所で開催される。ゼクスの一味も改心して大会に参加!?

金のトロフィーを取るコツ

各大会で設定されたスコアを越えるとトロフィーがもらえる。スタンガンやサークルソードガンで、すばやく敵を倒そう。

→スタンガンなら簡単に大ダメージを与えられる。

←敵の無敵状態が終わった直後にスタンガンを浴びせよう。

1 ボギーズ2on2祭り

開催場所:ボギーの店
ルール:2on2・ノンリミット

アーネストとタッグを組んでチャレンジする全6戦の2on2ノンリミットバトル。ほとんどの相手が遠距離タイプのパーツを装備している。サークルソードガンで動きが遅い敵から順番に倒していくと、比較的少ないダメージで勝てるぞ。

←珍しい人とタッグを組めるのも激闘編の魅力。

対戦者データ

順番	対戦者名	使用ロボ	入手パーツ
1回戦	客	メタルコング	ウォールポッド
	客	ホバーヘッド	
2回戦	ラボ研究員	ディフェンダー	ライトウェーブボム
	少年	シールヘッド	
3回戦	ボリー	ジャベリン	マルチプルガン
	強盗	メタルベア	
4回戦	ピカート	プレジャーヘッド	ハルベルト
	ロイド	ペリグリン	
5回戦	バブル	メタルオックス	リアシュートポッドT
	デフレ	ブレイカー	
6回戦	ボギー	ホバーヘッド	サンダーガン
	イービル	ジャグラー	

2 パーク舞踏会

開催場所:ブレンドパーク
ルール:ノンリミット

とくに制限のない1対1のノンリミットバトル。ハリーがキレイなお姉さんを集めてくれたウレシイ大会だ。6人の対戦相手は全員ガトリングガンを使用してくる。接近戦を仕掛けるとガトリングガンの洗礼を受けることになるので、なるべく遠くから攻撃できる装備で挑もう。むやみにガンを撃ちまくる相手が多いので、障害物に隠れて相手の攻撃が終わったスキを見てアタックを仕掛けるのは有効だ。相手の動きが読みやすいバトルなので冷静に戦おう!

→キレイなお姉さんだからって手加減は無用!!

←ガマンしきれず障害物から飛び出すとこんな目に。

対戦者データ

順番	対戦者名	使用ロボ	入手パーツ
1回戦	メアリー	アース	スナイパーガン
2回戦	シェリー	バギー	アイドリングボムD
3回戦	ソフィー	スピカ	スプラッシュガン
4回戦	トリッシュ	リトルチック	なし
5回戦	リンファ	ベリアス	メタルオックス
6回戦	ルーシー	ホバーヘッド	ジャグラー

3 フライングCPUバトル

開催場所:試験場
ルール:パーツ取り上げ

→同じタイプでもアタック攻撃の性能は違う。いろいろ試そう。

大会に出場するロボはすべて空中戦がメイン。ぐるぐる動き回るので、コーナーに追い詰めて一気にダメージを与えよう。この大会は一度使ったパーツがつぎの試合から使えないルール。大会に参加するまえに、自分が上手く操作できる6体を見つけておこう。

対戦者データ

順番	対戦者名	使用ロボ	入手パーツ
1回戦	コンピュータ	ディフェンダー	ダブルウェーブポッド
2回戦	コンピュータ	ホバーヘッド	なし
3回戦	コンピュータ	シールヘッド	クレセントボムK
4回戦	コンピュータ	ベリアス	ジャンピングポッドG
5回戦	コンピュータ	ブレイカー	リアシュートポッドX
6回戦	コンピュータ	プレジャーヘッド	ホバーヘッド

はみだしおたより

『剣神ドラゴンクエスト』で筋肉痛に。勇者はとてもエライなぁと実感しました。(大阪府・どんぐりよーこ)

●敵と戦いたくて同じところをグルグル回っている勇者も、本当はたいへんだろうね。

4 ホロセウムモニターテスト

開催場所：自宅
ルール：ノンリミット

対戦者データ

順番	対戦者名	使用ロボ	入手パーツ
1回戦	ボレナ	ペキンダック	なし
2回戦	クスン	リトルチック	エンジェルリングガン
3回戦	ハマダ	メタルコング	なし
4回戦	プニヨ	アース	トマホークボムG
5回戦	ロア	スプレンダー	フェニックスガン

ミラのバトルパーティー、ボギーズ2on2祭り、パーク舞踏会、フライングCPUバトルをクリアーすると挑戦できる。どのバトルも個性的なホロセウムで行うことになるぞ。スタビライザーレッグなど小回りの効くパーツを装備してチャレンジしよう。相手はそれほど強くないので、ハイスコアを取るのは難しくない。

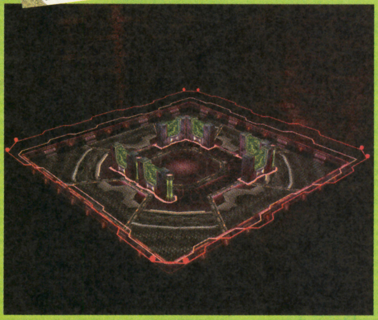

⬆極端に狭いサドンデスステージも登場。相手よりもホロセウムに合わせたカスタマイズで!!

5 イライザの部屋

開催場所：ゼクス本部
ルール：1vs2逆ハンディ・ノンリミット

イライザとタッグを組んで1体のロボと戦う逆ハンディマッチ。イライザの能力が高く、相手がひとりということでクリアーするのはとても簡単。ハイスコアを目指すならいかに早く倒すかが重要。接近戦はイライザにまかせて、遠くからサークルソードガンを連射しよう。少ないダメージです速く試合を終わらせられるぞ。

⬆本当はイライザと戦うはずが、彼女の気まぐれでいっしょに戦うことに。

対戦者データ

順番	対戦者名	使用ロボ	入手パーツ
1回戦	ゼクス隊員	ブローバ	なし
2回戦	ゼクス隊員	ホバーヘッド	なし
3回戦	ゼクス隊員	アース	なし
4回戦	ゼクス隊員	スプレンダー	なし
5回戦	ゼクス隊員	メタルベア	なし

6 シナとトレーニング

開催場所：ゼクス本部
ルール：パーツ取り上げ

全6戦のパーツ取り上げバトル。相手はスピードが遅いが防御力は高いロボを使用してくる。ホーミング性能の高いガンはもちろん有効。さらにやショットガンやスタンガンなどの攻撃力の高いガンも当てやすい。す速く相手を倒すならスタンガンを使用して怒涛の攻撃をくり出そう。また、1回使ったパーツはつぎのバトルからは使えなくなる。パーツは計画的に選ぼう。使用するパーツの中でも苦手なパーツから使い、得意なパーツは最後に残すこと。

対戦者データ

順番	対戦者名	使用ロボ	入手パーツ
1回戦	ゼクス隊員	メタルオックス	なし
2回戦	ゼクス隊員	メタルコング	なし
3回戦	ゼクス隊員	メタルベア	なし
4回戦	ゼクス隊員	ブローバ	なし
5回戦	ゼクス隊員	ブローバ	なし
6回戦	ゼクス隊員	ブレイカー	なし

8 イザベラの館

開催場所：ゼクス本部
ルール：タッグ・ノンリミット

ふたつのロボをひとりで操作するタッグバトル。接近戦用と遠距離戦用のロボを用意しておけば、どんな状況にも対処することができるぞ。

⬅イザベラのアルテミスは、それぞれ違う攻撃で襲ってくる。

対戦者データ

順番	対戦者名	使用ロボ	入手パーツ
1回戦	ゼクス隊員	ブローバ メタルオックス	なし
2回戦	ゼクス隊員	クリミナル プレジャーヘッド	なし
3回戦	ゼクス隊員	アース リトルチック	なし
4回戦	ゼクス隊員	スピカ ベリアス	なし
5回戦	イービル	ジャグラー ブレイカー	なし
6回戦	イザベラ	アルテミス アルテミス	なし

9 オボロと遊ぼう

開催場所：ゼクス本部
ルール：パーツ取り上げ

違法パーツをたくさん使ったロボが多数登場。ここではホーミング性能、攻撃力が平均的に高いドラゴンガンが有効。逃げながらスキを見て攻撃！

対戦者データ

順番	対戦者名	使用ロボ	入手パーツ
1回戦	ゼクス隊員	ペリグリン	ヒエンレッグ
2回戦	ゼクス研究員	ペキンダック	イクリプスレッグ
3回戦	ゼクス研究員	ホバーヘッド	レイブンレッグ
4回戦	シナ	ブレイカー	ルナヒートボム
5回戦	セルゲイ	ルヒエル	ディアナヒートボム
6回戦	オボロ	ラカンセン	オロチガン グリフォンポッド

はみだしおたより
最近、間違いを見つけても「ま、いいか」と思うようになりました。（大阪府・1人で麻雀やってます）●が、がんばりま～す。

はみだしおたより
ゲーム&ウォッチ好きです。みなさんも好きよね！（青森県・くりみつ）
●好き好き～。カキーンってふっ飛ばすときが気持ちE！

アーケードモードでいろんなルールの戦いかたを覚えよう

"旅立ち編"をクリアーすると遊べるようになるアーケードモード。このモードでは、ストーリーモードでは遊べなかったルールのバトルが用意されている。友だちとの対戦のためにも、このモードでいろんなルールの戦いかたをマスターしよう。これを読めば必ず勝率がアップするはずだッ！

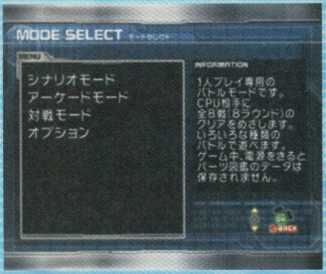

⬆アーケードモードは対戦モードのCPU戦よりも手強いので、練習に最適だ！

シングル戦

パーツの相性と的確な攻撃がすべて！

シングルモードはその名のとおり1対1の真剣勝負。ストーリーモードではサークルソードガンがかなり有効だったので、ついつい頼りがちになる。が、サークルソードガンも接近戦や障害物の多いホロセウムでは十分効果を発揮しないので注意。得意な武器をいくつか作り、どんな相手にも対処できるようにしておこう。ガン攻撃は相手の攻撃の直後が当たりやすいぞ。

⬅敵がサークルソードなら接近戦に持ち込め。

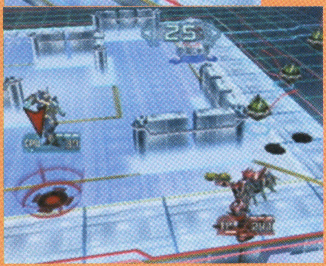

⬆ガンだけじゃなく、ボムやポッドも思いどおりに使えるように特訓しておこう。

ポイント
●相手の装備がチェックできるときは必ず調べること！
●ガンでの攻撃はあと出ししたほうが当たりやすい！

タッグ戦

ふたつのロボを上手に使い分けよう

2体のロボを交代しながら使用して戦うルール。違う性能のロボを用意して戦うのが基本。ただ、自信のあるカスタマイズなら2体とも同じパーツを使ってもいい。チェンジ時の無敵時間は有効に活用すること。

⬇攻撃用と防御用に分けて、戦況を見ながら使い分けるのも効果的。

⬆どちらか1体を先に倒したほうが勝ちとなる。やばくなったらチェンジだ！

ポイント
●カスタマイズするまえに戦いかたを決めておこう！
●チェンジで相手の追い討ちをかわすことができる！

2on2

パートナーとの連携プレイで勝負！

2対2で戦うバトル。それぞれがバラバラに戦うよりも、1体ずつ倒していくほうがはるかに効率がいい。パートナーが友だちなら声をかけ合って、CPUなら狙っている敵に標的を合わせて戦おう。接近戦タイプと遠距離戦タイプでチームを組めば怖いものなし！

➡バトルまえにパートナーの装備をチェック！

⬅2体で同じ相手を狙って攻撃すれば超強力！

ポイント
●パートナーの弱点を補うカスタマイズをしよう！
●バラバラに戦わないで息を合わせた攻撃を心がけよう！

3人バトルロイヤル

とにかく最後まで生き残るのだ！

3体が同時に戦い、最後まで残ったプレイヤーが勝ちとなる。相手の頭上にあるマーカーが自分のほうを向いているときは、狙われている合図。ムダなダメージを受けないためにも、1体減るまでは逃げることを重視して戦おう。そうすれば、1体1になったとき相手より多くHPが残っている状態になれるぞ。あとはシングル戦のように戦えばオーケーだ。

⬆広範囲に撃てる武器は、思わぬところでダメージを与えられることも。

ポイント
●序盤から全力で戦わないように！
●武器は広範囲に攻撃できるパーツを選ぼう！

4人バトルロイヤル

自分のロボを見失わないように！

3人バトルロイヤルよりも大混戦必至の4人バトルロイヤル。基本は3人バトルロイヤルのときと同じような戦いかたでいいだろう。ただし、ホロセウムの中央にはあまり近づかないように！　敵の攻撃が激しく飛び交っているので、かなりデンジャラスな地帯だ。誰にも狙われていないときは、ホロセウムの端でボムやポッドを連発!!　これが意外と当たるのだ。

⬆どこにいるんだかわからない！　きちんと見ていないとすぐ見失うぞ。

ポイント
●ホロセウムの中央には極力近づかない！
●余裕があったらボムやポッドをバラまこう！

伝説のロボ"レイレジェンド"の入手方法を公開!!

レイレジェンド

データ	
シャイニングファイター型	
DWN(がまん値)	4
DFN(防御力)	1
SPD(す速さ)	10
SKY(空中能力)	10
ATK(攻撃力)	6

伝説のロボ、レイレジェンドの存在が明らかになったぞ！　入手方法は、激闘編のゼクスボスルームで金のトロフィーを入手し、オボロに話しかけるだけ。ゼクスボスルームの大会は、ゼクス本部で行われる4大会をクリアーすれば出現するぞ！

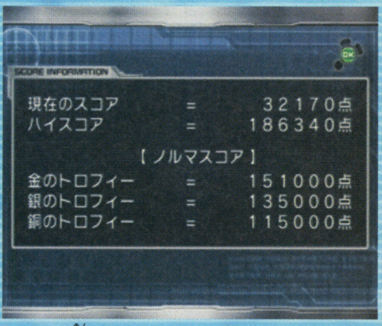

⬆まずは金のトロフィーをゲットしよう。ノルマスコアはそれほど高くないので楽勝か？

➡金のトロフィーを取っても、オボロと会話しないとレイレジェンドはもらえないぞ。

パーツジェネレータをチェックしよう!!

⬅オボロと会話したあとにパーツジェネレータを調べれば、見事にゲット！

レイレジェンドのいいところと悪いところ

なんとなくニンテンドウ64版に出てきたレイのような、なつかしい姿のレイレジェンド。このロボはレイ01の旧バージョンなのだ。攻撃力は大幅にアップしているが、防御力がビックリするほど低い。攻撃を受けないように戦える自信があるなら、このロボを使ってもいいだろう。アタックは大きく斜め後方に飛び跳ねるぞ。

⬅⬇空中能力が高く、ダッシュが6回もできちゃう。ただし、防御力の低さは、その空中能力を活かした戦いかたを行うのも困難にする。逆に、このアンバランスなロボを使いこなせるようになったら、キミも上級コマンダーの仲間入りだ！

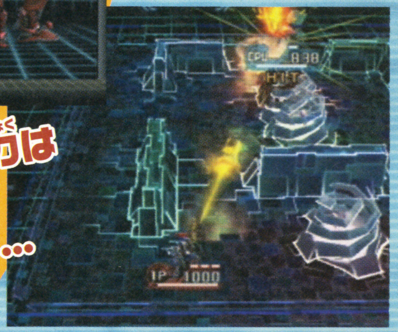

攻撃力、空中能力はバツグン！ ただ防御力が……

ただし、このロボは違法パーツです！

名前や姿からは想像できないかもしれないが、レイレジェンドは立派な違法パーツなのだ。もちろん、自由に使ってかまわないが、激闘編で金のトロフィーの獲得を目指しているときは使わないように！　違法パーツを使っただけで、バトルで獲得したスコアが減少してしまうのだ。強力な武器の使用は、それなりのリスクが必要になるということだね!!

ルールを守って使いましょう

最強カスタムロボコンテスト大募集中!!

先月号の攻略小冊子で募集した、自慢のカスタムロボコンテスト。まだまだキミの考えたカスタマイズを募集しています。編集部と本作の開発を手がけたスタッフによる審査で、優秀なカスタムロボを決めるのだ！　さまざまなタイプのロボをお待ちしています！

応募の決まり

官製はがきに郵便番号、住所、氏名、年齢を記入。そしてカスタマイズで使用したパーツを5つ書いて、下のあて先まで送ってね。そのロボの特徴やどんな戦いかたをするのかも忘れずに教えてください。優秀作には図書カード(500円分)ほか豪華賞品を進呈します!!

あて先
〒154-8528
(株)エンターブレイン　ファミ通キューブ編集部
『カスタムロボ コンテスト』係

重大発表！　次号から『カスタムロボ』連載コーナースタート！

ビックリニュース！　次号から『カスタムロボ バトルレボリューション』の強力連載コーナーが始まるよ！　ゲームの攻略はもちろん、隣りで募集している最強カスタムロボコンテストも、このコーナーで展開。そしていつか、全国のみんなで腕を競うバトル大会を開催したい！　こんな勢いでスタートする予定なので、次号を期待して待っててね！

はみだしおたより
ゴメン！　急いでるから！（岩手県・CUBE）●そんなに急いでいると、はみだしちゃうよ～！

ニンテンドー ゲームキューブ®

アクション・アドベンチャー	3月18日発売	任天堂	GBAケーブル対応	使用ブロック数・3
冒険・ファンタジー	価格6090円[税込]	プレイ人数・1～4	モデムアダプタ対応	GBAケーブル同梱
			通信ケーブル対応	CERO全年齢対象

つながる 遊びがひろがる

THE LEGEND OF ZELDA® ゼルダの伝説 4つの剣+

ゲーム中盤のポイントを攻略！

ハイラルアドベンチャーとナビトラッカーズの中盤、シャドウバトルの後半を攻略するぞ。

⬆ハイラルアドベンチャーをはじめ、3つのゲームのポイントをピックアップして攻略！

ハイラルアドベンチャー

プレイのワンポイントアドバイスや各ステージの難しいポイント紹介していく。

敵の倒しかたを工夫しよう

効率よくプレイするには、敵を す速く倒していかなければならない。そのためには、弓矢や岩、草などを使ってまとめて多数の敵を倒していくといいぞ。

⬅弓矢がある場合は溜め打ちして敵を倒そう。フォース入手を忘れずに。

道具を投げて攻撃！

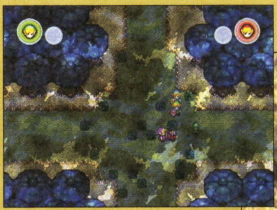

⬆剣で倒せない敵は、草や岩などを投げて攻撃して倒そう。

⬇道具がない場合は、リンクを持ち上げて投げつけよう。

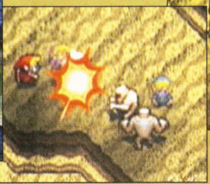

リンクを投げて倒せ！

ムーンパールが強い

⬆ムーンパールや小さなカギは敵を貫通するぞ。

L5 暗黒の世界

全8ステージ中、もっとも複雑なステージだが、クリアー方法さえわかっていればフォースも集めやすく、友だちとの対戦も盛り上がるぞ！

迷いの森 行動範囲が序々に広がる

まず、ムーンパールを入手して、闇の世界でカンテラを入手し、それを使って木を燃やして進む。そして、デクナッツから頼まれる3つの道具を集めてパワフルブレスレットを入手しよう。

闇の世界でカンテラ入手

⬅ムーンパール使用場所はここ。スタート地点の下に位置する。

➡カンテラがあれば、マップ中の木を燃やして進むことができる。

レベル2スコップを入手しよう

ゴーマを弓矢で倒して小さなカギを入手し、デクナッツ10匹がいる画面のほこらを開けて、シャベルを入手しよう。シャベルを入手したら妖精の泉でレベル2にして、右上の穴の見える画面へ進みシャベルで掘りまくって脱出穴を見つけよう。

⬆弓矢はこの画面の地下で入手できる。

⬇3方向に弾を吐くゴーマを弓矢で倒せ。

ここで掘りまくれ！

⬅シャベルで右側の穴へ通じる穴を見つける。

穴ひとつならペガサスの靴でオーケー！

穴がひとつ開いている場合、誰かをかついで向こうに投げるのがふつうだが、ペガサスの靴でダッシュすれば走り抜けられることがあるぞ。

⬅ダッシュを開始する場所を調整して試そう。

ハチはバクダンで倒す

ステージ中に出現するハチは、バクダンに寄っていく習性がある。ハチが出現したら、バクダンを遠くに放り投げて倒そう。

⬅バクダン以外の攻撃は通用しないので注意！

ボス シャドウリンク

巨大バクダンを投げてくるシャドウリンクが登場するぞ。これまで同様、ゲームボーイアドバンス側の画面に逃げつつ進まなくてはならない。ここではシャベルで地下へ通じる穴を見つける必要があるので穴の位置を覚えよう。

⬅これが穴の出現位置だ。左下の穴へ入ろう。

➡ここへ出て、上の画面へ逃げればステージクリアーとなる。

©2004 Nintendo

はみだしおたより つぎつぎっつぎの問題は一山山山下さん。（兵庫県・モペットちゃん）●山山山下さんなんてずいぶん珍しい名字だね。

カカリコ村　村の事件を解決しよう

スタート地点の上の画面の家に住むおじいさんにコッコを渡して、家の中にあるパワフルブレスレットを入手しよう。そして、柵のある画面の家の大木を持ち上げて家に入り、村を荒らす盗賊を捕まえてくる約束をしよう。

下入れっぱなしでバクダン入手

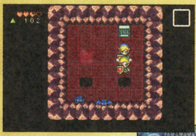

←リンクの出現位置の下の穴に落ちよう。

➡この柵の中に10人の盗賊を投げ入れてから村長と話すのだ。

<> 盗賊の居場所一覧 <>

マップ中の場所	居場所
スタート地点	大木の下の穴の中（要バクダン）
スコップをくれるおじいさんの家の画面	おじいさんの言うとおりにスコップで穴を掘った中にいる
柵のある画面	柵の外にふたり、大木の下の穴の中にふたり（要バクダン）
左右に家がある画面	木の陰、左の家の中（上から入る）、右の家の左にある穴の下、大岩の下の穴の中

火を消したら……

柵のある上の画面でファイアロッドを入手したら、さらにその上の画面の燭台に火をつければ雨が降って村中の火が消える。そうしたら、スコップをくれるおじいさんのいる画面の右へと進み川を下って進めばいい。

ゆっくり進もう

⬆川を下ればボスの出現場所へたどり着く。川の流れの速い場所では、潜ってスピードを緩めてフォースを入手しよう。

⬇コッコがいた上の画面でミニゲーム！

ミニゲームでフォースゲット！

ボス　デグスタルナック

このボスは、剣だけが表の世界、本体が闇の世界に存在している。ザコを全滅させれば闇の世界へ行くことができるぞ。ボスの前を横切って剣での攻撃を誘い、その隙に攻撃しよう。

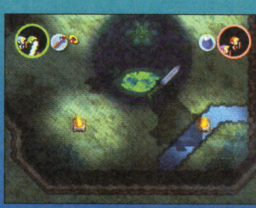

⬆表の世界ではボスに攻撃できない。ザコを素早く倒そう！

暗黒の神殿　複雑なステージに注意！

最初のポイントは上下を爆破すると動かせる土台。これは、爆破後下へ動かし、土台の中を通って下の画面へ移動すればいい。そのほか、重要なポイントは画面写真にて紹介するので、参考にしながらクリアーしていこう。

上下を爆破して通路にする

⬆この土台の上下をバクダンで破壊すると、動かせるようになるのだ。

4つのスイッチを入れる

⬆上下に分かれて進む。スイッチを入れたらハンマーを元の場所に戻し上下でやり取りする。

⬇4つのスイッチの場所では、ひとつはブーメラン斜め打ちで入れなくてはならない。バクダンかペガサスの靴を使って取る。

ペガサスの靴で体当たり

回り込んで戻る

←下へ進まず右の画面から回り込もう。

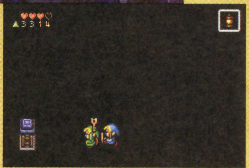

➡右上に小さなカギ、左下に階段がある。

4つのヒントで謎を解け！

4つの油壺がある場所の壁を4人で押そう。すると通路ができるので、今度はその通路の影のある場所を4人で上へ押すのだ。

4人で押そう！

⬆油壺が縦に4つ並んでいる場所で、壺をどかしてその上に立ち4人で左に押す。

このブロックを押す

←右端のブロックを上へ押すと扉が開くので進んでいこう。

⬇ここの敵は、バクダンで倒すか、剣で敵を穴に落とすかして全滅させよう。

ボス　ファントムガノン

4体のファントムガノンが同時に出現する。前回の対決と同様、色つきの弾を同じ色のプレイヤーが打ち返していくことで弾をぶつけて転倒させ、その隙に攻撃して倒そう。また、無色の弾も撃ってくるので、これをあまり動かずにかわして色つきの弾が飛んでくるのに備えること。

ひたすら打ち返せ！

←離れたほうが楽に打ち返せるぞ。

チンクルやぐら　ママさんバレー

おばさんの投げるボールをファントムガノン戦と同様に剣で打ち返してラリーを続けよう。ラリーを続けたい場合は、参加プレイヤー全員がおばさんと離れたほうが楽に打ち返せる。相手のミスを誘いたい場合は、おばさんが弾を打ち返す直前に転がって敵プレイヤーに近づき弾を打ち返すといいぞ。

←ファントムガノン戦の練習!?

はみだしおたより

エンジェルカービィを見ると『パルテナの鏡』を思い出す。（岡山県・ルイージ陽平）

●『パルテナの鏡』といえばヤラレチャッタだね。ナンカコウテクレヤでも可。

あっそ。で？（青森県・灰良留）●で、で、デリフの大爆笑〜♪　おいっ、それを言うならドリフだろ！　……こんなもんで許して。

L6 あやしの砂漠

砂漠ではふたつの村で住人からいろいろと話を聞ける。情報を集めておこう。砂漠を通って砂漠の神殿を抜けると、さらにピラミッドへと進むのだ!!

あやしの砂漠　風に逆らって進む

最初はゲルド族の村から始まる。右上の家で族長と話してから出口にいる人と話せば、砂漠に進めるようになるぞ。砂漠ではつねに風が吹いているが、向きを見て吹いてくる方向に進むのが正解。ほかの方向に進むと、序盤はゲルド族の村、中盤以降はズナ族の村に戻されてしまう。

風向きをよく見る

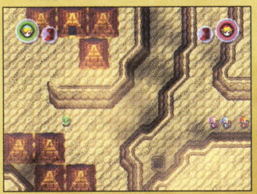

←風が吹いてくる方向目指して、つぎに進もう。

→色違いのブロックは4人全員で手分けして動かそう。

長と話して村を出発

→族長と村の出口にいる人と話せばオーケー。

ダッシュで越えろ！

←LV2なら、ダッシュでアリ地獄を渡れる。

砂漠の神殿　動く石像が大量出現！

神殿の中では大きな石像が現れるが、4人で力をあわせれば動かせるタイプだ。マップの終盤では同じ形なのにさわると襲ってくる石像もある。倒すことができないので、隣りの部屋に逃げ込むこと。また、近づくと襲ってくるひとつ目の石像は、目を開いたところを弓矢で攻撃しよう。さらに、回転しながら目からレーザーを撃つ石像も出現。やはり目を弓矢で狙えば倒せるぞ。

ハンマーでなぐってカギ入手

↑タメ撃ちを使えば、何か隠れている場所の地面が盛り上がるので捜しやすい。

←タメてから近づき、目を開く瞬間を狙おう。

→上から近づいて、レーザーをスイッチに発射。

レーザーを誘導

ボス　デグスタルナック

通常世界では剣だけで襲ってくるので、ダメージを与えられない。ザコをすべて倒して、闇の世界で戦おう。ボスの突進をかわして側面から攻撃するのだ。外周にはバブルがいるので近づかないように。

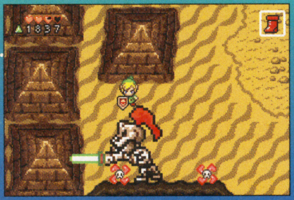

↑バブルがいるので、外周で待てない。マップ中央でボスの動きを見切ること。

ボス　シャドウリンク

シャドウリンクが4体現れる。倒しかたはとくに変わらないが、ワープゲートに逃げられるとやっかい。壁でアドバンス画面内が仕切られているので、仲間と手分けして別々の場所で待ち伏せるようにするといい。

↑ワープゲートが6つも。アドバンス画面内も壁で分かれているので追いかけづらい。

ピラミッド　つぎつぎとアイテムを取り替えろ！

ピラミッド内では、カンテラ→ペガサスの靴→バクダン→パチンコの順にアイテムが必要になる。このうち、ペガサスの靴は全員必須なので、取って置くように。ほかのアイテムは手分けして持っていてもいい。

←宝箱からバクダン発見。上の壁を爆破して出よう。

パチンコで板を動かせ

↓板とスイッチの位置が連動している。板の動きを見ながら起動しよう。

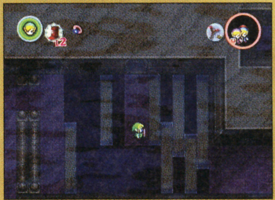

全員ペガサスの靴を取る

→レベル2にしてダッシュでスイッチまで渡る。

ボス　デグテール

ボスのしっぽの色が変化するので、同じ色のリンクで攻撃してダメージを与えよう。また、アドバンス画面内でボスの影であるガイコツをハンマーでなぐると、ボスの動きを少しだけ止められるぞ。ボスは2体に増えるが、倒しかたは変わらない。

しっぽを攻撃!!

←同じ色のリンクで攻撃すると、また色が変わる。

→ガイコツをハンマーでなぐろう。

チンクルやぐら　モグモグポンポン

つぎつぎに現れるモグラをハンマーでなぐるゲーム。黒いモグラをなぐると爆発し、しばらく動けなくなるので見逃そう。また、ほかの人の色のモグラをなぐると、大幅減点されてしまう。ジャマしようと思わないこと。

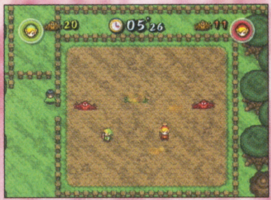

↑なるべく自分と同じ色のモグラを逃さないことが、高得点のコツ。

L7 雪のハイラル

雪に包まれたハイラルでは、吹雪に巻き込まれると体力が減ってしまう。こまめにアドバンス画面に逃げられるように落とし穴を確保しつつ進んでいこう。

雪のハイラル　ファイアロッドで氷を溶かす

ファイアロッドが必須のステージ。Aボタンを押し続けると火炎放射ができるので、通常の火の弾攻撃と使いわけると敵と戦いやすいぞ。また、凍っているフォースは火を当てると取れるようになる。さらに、行く手をふさぐ氷の壁は4人で火炎放射を使って溶かしてしまおう。

シェイクメダルで全滅

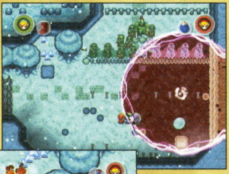

➡マップ右下の地下でメダルを手に入れておくと簡単。

⬅4人同時に当てれば、氷の壁がみるみる溶けていく。

氷の壁に火炎放射

ボス デグスタルナック

ザコを全滅させてから闇の世界に入るのはいままでと同じ。ただし、ボスのまわりをつねにザコが回転して守っている。ボスの突進のまえにザコを倒しておき、突進をかわしてからボス本体に攻撃しよう。

闇の世界にもザコが！

⬆まわりのザコは倒しても復活する。

風の塔　1階ずつ謎を解いて登る

塔の上へ登るステージ。アドバンス画面内で仕掛けを動かせば、上の階へのハシゴが出現する仕組みだ。謎解きや必要なアイテムは、ひとつの階の中だけでまえの階に戻らずに解決するので、迷う心配がないぞ。

⬅足場に4人で乗り、4つのスイッチを起動。

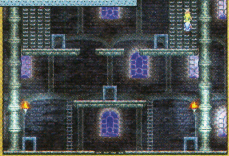

➡アドバンス画面内で仕掛けを動かすとハシゴが出現。

ボス エグラース

アドバンス画面内で本体を攻撃したら、ボスが飛び回るようになる。ジャンプ中に✚ボタンの横を押しながら攻撃するとヒットしやすいぞ。

本体を見つけ出せ！

➡左上の入り口に入り、アドバンス画面内で本体を見つけて攻撃。

ジャンプ斬りで攻撃！

⬆ボスが飛んでくるときに、ジャンプしてすれ違いざまに斬りつけるのだ！

⬅墜落したボスに下突き！

氷の神殿　歩きにくいブロック登場

神殿内では、移動速度が遅くなるうえに、滑るので思うように止まれない床が出現する。少しずつ歩くようにすれば、ほとんど滑らずに移動できて安全だ。また、尻に火がついた状態なら床の影響を受けずに走り回れることを覚えておくと、意外と便利。

⬅ファイアロッドで氷をすべて溶かそう。

色違いのブロックを押す

➡スイッチのまわりのブロックや氷を先にどかすこと。

ドクロマークを爆破

➡着地した瞬間に爆発するように投げよう。

⬅レベル2のロッドで？マークを触ると移動足場が出現。

ブロックを作り出す

ボス 鉄球兵士

鉄球を振り回すボスが2体現れる。ファイアロッドがまったく通用しないので、ボス戦直前にロック鳥の羽を手に入れたプレイヤーが積極的に攻撃しよう。鉄球をジャンプでかわして、ボスの真上から下突きで狙うといいぞ。ダメージを与えるうちに鉄球の動きが速くなると近づくのは困難になるので、こうなるとほかのプレイヤーは無理せず逃げ回ったほうがいいだろう。

⬅火炎放射が当たっても、ボスは何ともない。

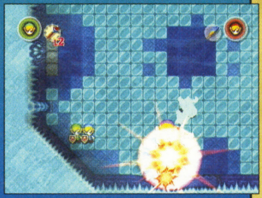

➡鉄球を飛び越えて下突きで攻撃すればオーケーだ。

頭上から下突き攻撃！

チンクルやぐら　モンスターハンティング　リターンズ

3つのステージでつぎつぎと現れる敵を倒すゲームだ。このうち2面目では、鉄球を持った敵が2度現れる。2度目は出現直後にマップ上に追い込んで斬りまくれば速攻で倒せるぞ。3面目は巨大な敵が複数現れる。ザコから倒して動きやすくしてから、巨大な敵と戦おう。

⬅1面目は矢をガードすることを忘れないように。

➡回転する鉄球を通り抜けて攻撃。

巨大な敵がたくさん！

➡巨大な敵はあと回しで、ザコから先に倒しておこう。

はみだしおたより

チキンラーメンをそのままむさぼることを推奨します。（千葉県・匿名希望）

●袋に残ったカスならいつもそのままむさぼっております。

編集部さん？ オレオレ。オレだよオレ。〔東京都・OTOOTO〕●つーかちゃんと口座番号も言ってくれないとお金が振り込めないから。

シャドウバトル

レイアウトはほぼいっしょだけど、プレイヤーのまわり以外は真っ暗になる暗闇コースを攻略。仕掛けの変更点や戦いかたを伝授するぞ。

真っ暗でマップの状況がわかりにくい暗闇コース。でもマップの大まかな形は通常のマップとほぼ同じだから、マップの形が頭に入っていれば大丈夫だ。それよりも仕掛けがよりダイナミックになっているので、その仕掛けをうまく使いこなせるかが重要になるぞ。

↑マップのレイアウトはほぼ同じだけど、仕掛けがダイナミックになって迫力満点！ この仕掛けをぜひ使いこなそう。

←新しい仕掛けにビックリ。

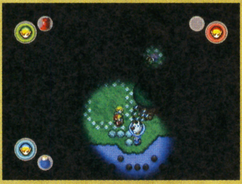

↑真っ暗だから全体の状況を把握しにくくなっているのだ。

草原～暗闇～ 表と同じ戦いかた

このコースは暗闇になってもほとんど変化がない。唯一の変更点は落とし穴のスイッチが少し上にズレただけだから、暗闇コースに慣れるのにちょうどいいぞ。通常の草原でコース全体のレイアウトを頭にたたき込んでおけば、視界が制限されても大丈夫。あとはうまく仕掛けを使って相手を翻弄しよう。

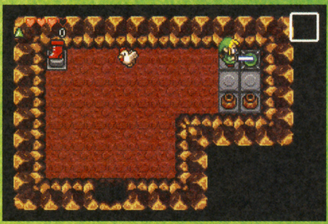

←仕掛けは通常といっしょ。ライバルの邪魔をしよう。

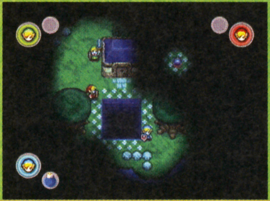

→大きな落とし穴のスイッチだけがちょっとだけズレている。こっそり押してライバルを落とそう。

炎の塔～暗闇～ 変化した仕掛けを活用

炎の塔は仕掛けが大幅に変わっている。通常のコースではなかった小部屋への爆弾攻撃や強化された炎の壁などを活用してライバルにダメージを与えよう。炎の壁で逃げ場を封じて足場の大きな落とし穴を開けると強烈だぞ。

↑通常のコースよりも強化された炎の壁。落とし穴とあわせて攻撃しよう。

↓部屋にこもって仕掛けのスイッチををいじってばかりいるヤツには爆弾攻撃だ！

風の塔～暗闇～ ボムでアッと言わせろ

ゲームキューブ画面での仕掛けが増えたので、アドバンス画面とゲームキューブ画面での駆け引きがより深くなっているのだ。大バクダンと小バクダンのコンビネーションでライバルを追いつめよう。暗いからバクダンを見失うなよ。

↑このスイッチでゲームキューブ画面に小バクダンを降らせるぞ。大バクダンと組み合わせて攻撃だ。

→画面右上にも新たなスイッチがあるぞ。地味だけど有効に使おう。

ハイラル城～暗闇～ スピードバトルを制せよ

主戦場になるゲームキューブ画面にはつぎつぎとモンスターが現れる。うまく闇の世界に入ることができたら、新たに設置されたスイッチを入れて、ゲームキューブ画面のライバルの邪魔をしよう。これがうまく決まると、あっという間に勝負が決まる可能性もあるぞ。闇の世界でいかにライバルの邪魔をできるかがキモだ。

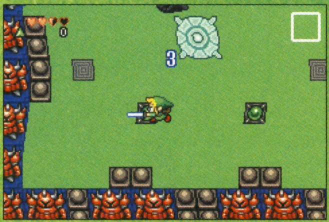

→新たに設置されたスイッチでライバルの邪魔をしろ。

←視界が狭いから、闇の世界への入り口を捜すのもひと苦労。モンスターには要注意だぞ。

雲の上で～暗闇～ 中央の足場の奪い合い

大幅な仕掛けの変更はないが、ファイアーバーが4本に増えている。戦いかたは通常のコースと同じだけど、より中央の場所取りが重要になるぞ。ライバルを投げ飛ばして中央の有利な場所を独占しよう。

↑ファイアーバーを逆回転させるスイッチも通常といっしょ。うまく相手を翻弄しよう。

↓ファイアーバーが増えたから、かわしながら戦うのが難しくなっているぞ。

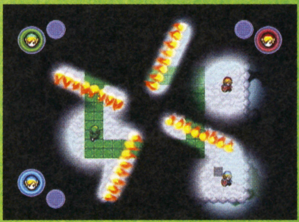

ナビトラッカーズ

対戦が盛り上がるナビトラッカーズもいよいよ中盤から終盤へ。難易度が上がって、100コインもちょっと難しいかも!?

コース7～10までをマップつきで攻略するぞ。コースを覚えてコインゲットに役立てよう!

⬆じつはいちばん大きく表示されているのがアタリ。

ひみつの貝殻

前号ではコース1～3を紹介したので、今回は4～6のありかを紹介しよう。ちなみに、1～3とは違ってひみつの貝殻は隠れているから、ハンマーで叩いて出さなきゃダメだぞ。なお、貝殻は1個でルーレットが動き(×4)、2個でビックリスイッチのクリアボーナス(×4)、3個でチャツボの登場だ。

⬅コースの左側、ツボで囲まれた真ん中を叩け。

⬅東側の壁沿い、この囲まれた場所を叩こう。

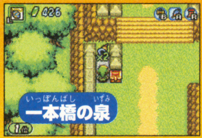

➡西側の壁沿いのここでハンマーを叩くのだ。

貝殻4つ	スターゴースト出現
貝殻5つ	ルーレットの景品×5
貝殻6つ	びっくりスイッチボーナス×5

けものみち

分断された3つのエリアをす速く移動しろ

丘で3つのエリアに分断されているコース。下のエリアから右上と左上のエリアに移動するしかないので、す速く下のエリアに移動するのがポイントだ。土管を使ってショートカットしよう。

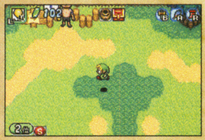

⬆スピードが極端に落ちる茂みはジャンプしながらダッシュでクリアーだ。

➡土管を使ってショートカット。狭いからライバルに邪魔されないように。

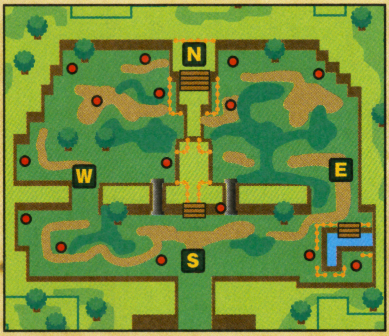

2人のテラス

階段の位置を把握してテラスを制しろ

地階とテラスの二層構造になっているコースだ。地階からテラスへの移動をスムーズにするために、階段の位置を把握しておくと有利だ。多少遠回りでも風船を使ったほうが早い場合もあるぞ。

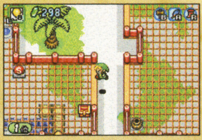

⬆テラスはあちこちで分断されているので、ジャンプでスムーズに移動。

➡階段の位置を覚えておけばライバルに差をつけられるぞ。効率よく回ろう。

流砂の穴

流砂を活用してスピードアップ

流砂があちこちに配置されたコースで、柵のないところから場外に落ちると大幅な時間の浪費になるので要注意。しかし流砂を利用すれば移動時間を短縮することもできるので上手く利用しよう。

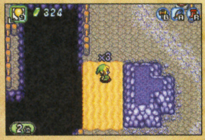

⬆流砂に足を取られて落下してしまわないように要注意だ。かなり痛いぞ。

➡移動経路が限定されるので、風船を有効に使って時間を短縮しよう。

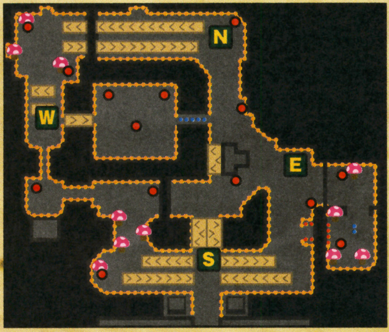

ぐるぐるメイズ

赤青杭を有効に使って有利に移動しよう

赤と青の杭が配置されていて移動の邪魔になるコース。そこでテンポよく正確にハンマーを使うことが勝負のポイントになるぞ。またライバルの位置しだいでは杭を叩いて移動の邪魔をするのも有効だ。

⬆コースを分断する赤と青の杭をムダな移動をせずに叩くのがミソだぞ。

➡赤と青の杭の位置を把握して、ライバルの邪魔をできればキミも一人前だ。

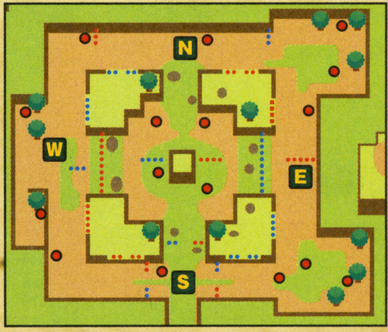

はみだしおたより

ファミキューの編集者になるためには頭がよくないといけないんですか?(北海道・みィハあ)

●そのへんは誌面から察してください。

●は海賊メダル NEWSはワープポイント(風船を使うときのキャラの向きによってそれぞれのワープポイントに飛ぶ)

プレゼントは009ページ!

ゲームボーイ アドバンス®

アクション	4月22日発売予定	任天堂	バックアップ機能つき 通信ケーブル対応 GBAケーブル対応	容量・128メガ ワイヤレスアダプタ同梱 CERO全年齢対象
ゴルフ	価格4800円[税込]	プレイ人数・1～4		

マリオゴルフ GBAツアー®

基本テクニックを押さえてコース攻略に突入!

『マリオゴルフ GBAツアー』、いよいよ開幕! スコアアップにかかせない基礎テクニックを身につけて、いざコースへ飛び出すのだ!

ストーリーモードで最強のゴルファーを目指せ!

各クラブのクラブチャンピオン(クラチャン)と戦い、"最強のゴルファー"を目指すストーリーモード。プレイヤーは練習やトーナメントなどでゴルフの腕をみがきながら、経験値をかせいで主人公を育てていくのだ。フィールド上には、育成をサポートしてくれる施設がいくつも用意されているぞ。

フィールドにある施設

1 ロッジ 宿泊施設。セーブもできるぞ。

2 マリオンクラブ 初心者向けコース。

3 パームクラブ 雨が多い中級コース。

4 デューンクラブ 砂だらけの中級コース。

5 リンクスクラブ 最後の難関コース。

6 クラブしょくにんの小屋

"オーダークラブチケット"を手に入れたらここに来よう。クラブ作りの名人が、さまざまな能力を持った特製クラブを作ってくれるぞ。

7 ゲートの森

"ゲートショット"がプレイできる。すべてのゲートのあいだにボールを通し、さらにパー以内のスコアでホールアウトできればクリアーだ。

8 ベガスカントリー

"クラブスロット"がプレイできる。スロットで使用クラブを決定し、3ホールのトータルスコアをパープレイで回ればクリアーだ。

9 ゴルフしんだんしょ

一流のレッスンプロが、主人公のショットを診断してくれる。ティーグラウンドに立って準備をし、スピンをかけずにボールを打つのだ。

各クラブでできること

練習場でワザをみがけ

サングラスをかけたプロに話しかけ、レッスンをつけてもらおう。ティーショットやアプローチ、パッティングなどの練習ができるぞ。

←課題をクリアーして経験値をもらおう。

トーナメント参戦!

キャディマスター室でエントリーすればトーナメントに出場できる。3位以内に入賞すれば、新しいトーナメントに参戦可能になるのだ。

←ホールアウトのたびに順位が表示される。

クラチャンに挑戦!

練習場にいるクラチャンに話しかけて、マッチプレイで対戦しよう。勝てば、新たなクラチャンに挑戦できるようになるぞ。

←パートナーといっしょにダブルス戦もできる!

キャラクターのステータスについて

キャラクターの特徴を決めるステータスは下の6つ。レベルアップ時にどの能力を上げるかは、プレイヤーが自由に決められるのだ。初心者は飛距離より、まずはコントロールを伸ばしたほうがいいぞ。

←ダブルスではパートナーのレベルも重要。

ひきょり 1Wでフルショットした場合の最大飛距離。風や地形の影響によって変化することもある。

もちだま ショットの曲がりを表す。ボールが右に飛び出して左に曲がるのがドロー、その逆がフェード。

コントロール ショットの正確さを表す。この値が高いほど、狙ったところに飛んでくれるようになる。

たかさ ショットの弾道の高さのこと。これが高いほど風に流されやすく、低いほど転がりが多くなるのだ。

ミートエリア パワーゲージのミートエリアの幅を表す。幅が広いほどミスショットしにくくなる。

スピン この値が高いとスピンのかかりが強いということ。スピンショットについてはつぎのページを参考に。

はみだしおたより ねむくなる季節……。がんばってください。(和歌山県・ニイ) ●は……い……ZZZ……。

©2004 Nintendo /CAMELOT

コースに出るまえに5つのキホンを覚えよう

1 かんたんショットとテクニカルショット

まずは2種類のショットについて解説するぞ。"かんたんショット"はAボタン2回で打てる初心者向けのショット方法。ミートタイミングが自動で決定され、ミスショットが少ないのが特長だ。操作に慣れてきたら"テクニカルショット"に切り替えよう。よりボールコントロールがしやすいスピンショットが使えるぞ。

	スイング開始	パワー決定	ミートタイミング決定	特長
かんたんショット	A	A	自動	ミスショットが少ない!
テクニカルショット	A	B	A または B	スピンショットが打てる!

2 スピンショットを使いこなそう

テクニカルショットでミートタイミングを決めるとき、右のコマンドをすす速く入力すると、ボールにスピンをかけることができる。トップスピンだと着地後にボールがよく転がり、バックスピンだと逆にピタリと止まるショットが打てるのだ。どちらもグリーンへのアプローチショットで便利だぞ。

スイング開始 A → パワー決定 B

トップスピン: A → A トップスピン / A → B スーパートップスピン

バックスピン: B → A スーパーバックスピン / B → B バックスピン

↓ボールが前に回転しているためよく転がる。

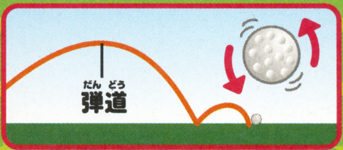

↑ボールに逆回転を与えて転がりを抑える。

3 打点を変更してショットの弾道を変えよう

ボールの打点を変えると、右図のように弾道(ボールの飛びかた)が変化する。ショットのまえにBボタンを押し続けて"打点マーカーモード"にし、✚ボタンで打点マーカーを動かしてみよう。予想ラインで弾道の変化が確認できるぞ。

←打点マーカーを動かすだけでは弾道は変わらない。実際にショットするとき、✚ボタンを押しながらボールを打つのだ。

➡上を叩くと低い弾道に。風に流されにくくなる。

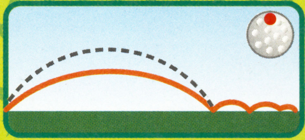

➡下を叩くと打球は高く上がるので、風の影響を強く受けるのだ。

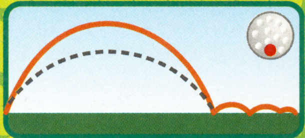

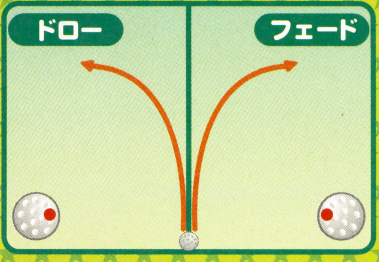

⬆左打ちの場合、ドローとフェードは逆になる。

4 風の影響を計算すること

空中を飛んでいるボールは、風が吹いている方向に流される。ショットのときは、その影響まで計算に入れて打つ方向を決めなければならないのだ。追い風(フォロー)だと飛距離が伸び、向かい風(アゲンスト)だと飛距離が短くなると覚えておこう。風の影響を小さくしたいなら低いボールを打てばいい。

←風が強いほど大きく流される。よく考えて打とう。

➡打球を上げてフォローに乗せれば飛距離をかせげるぞ。

5 ライの状態に注目!

画面の右下にはライ(ボールがある場所の状態)が表示される。"±1%"などの数値は、100パーセントの力で打ったときに生じる誤差率。ライの状態や選んでいるクラブによって誤差率は変化し、数字が大きいほど飛距離が読みにくくなるのだ。ラフやバンカーなど、条件の悪いライからショットするときは要注意。

←フェアウェイなら誤差率を気にせず打っていいだろう。

➡ショット時の誤差がいくつになるかは運しだい。

はみだしおたより
編集部にはヘンな人はいますか?(山口県・4人のリンク)
○ヘンな人ですか? いますよ~! 会社でクイズの問題を作りまくる男とか(笑)。

目標は全コースアンダーパー！

コース攻略

ショットの方法、風や地形の影響について学んだところで、コース攻略のスタートだ。マリオン、パーム、デューン、リンクスの4コースの中から、とくに注意が必要なホールをピックアップして攻略法を解説していくぞ。ここで教えることを応用すれば、スコア更新は間違いなし！　目指せ、夢の20アンダー！

マリオンコース

18ホールを通して風が弱く、フェアウェイ上に障害物も少ないので、もっとも簡単なコースといえる。初心者は、ここでラウンドに慣れるといいだろう。ただし、ティーショットでミスをすると、コース脇の林にボールが入ってしまうので、十分に注意しよう。

HOLE 3 ホール　148Y ヤード　Par 3 パー

打ち上げショットは強めに

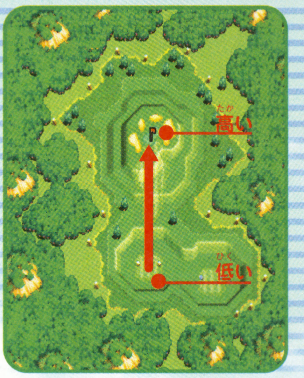

グリーンはティーグラウンドより10ヤード以上高いところにある。打ち上げの場合、ショットの飛距離は短くなってしまうので、残り距離より強めに打とう。ボールの下を叩くのも忘れずに。

➡1オンさせないとバーディは厳しい。

HOLE 5 ホール　317Y ヤード　Par 4 パー

2打目を考えてティーショット

ティーショットをフェアウェイの右側に打たないこと。林がジャマでグリーンが狙えなくなるぞ。飛距離を落としてフェアウェイの中央に落とせばバッチリだ。

⬆飛距離は約180ヤード。マウンドのあいだを狙ってショットしよう。

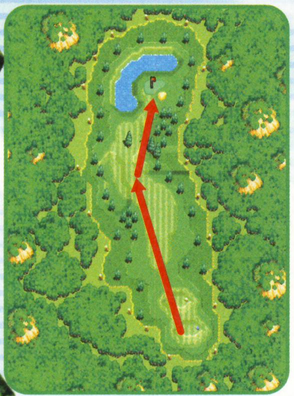

⬆パワーがあるなら、木の向こうまで転がそう。2打目がラクだぞ。

HOLE 11 ホール　479Y ヤード　Par 5 パー

マウンド越えで2オン狙い

3オンさせるのは難しくないけど、問題は2オンルートの1打目。手前の大きなマウンドを越え、230ヤード地点に落とすのがベストだ。ここからなら、木のあいだを通してグリーンまで一直線だ。

⬅バックスピンをかけてフェアウェイで止めること。

⬅2打目は距離が長く、バンカー越えのアプローチになる。しっかり打とう。

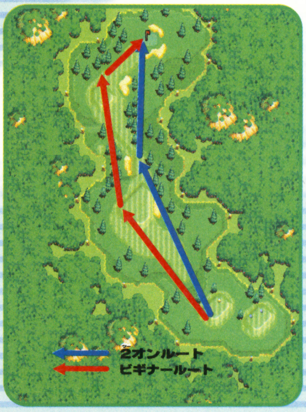

HOLE 18 ホール　495Y ヤード　Par 5 パー

半島の先からグリーンを目指せ！

左の池にさえ気をつければ、3オンでバーディを奪うのは楽勝。イーグルを狙うなら、1打目は池に突き出したマウンドの上にボールを運ぼう。ただし230ヤードくらいの飛距離が必要だ。

➡半島の先に落とすほうが残り距離が短くなる。

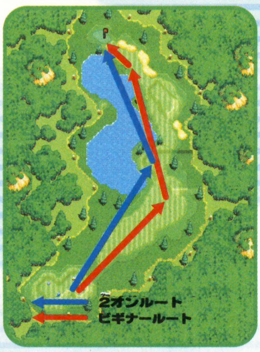

ゲームキューブとのリンクであのキャラクターをゲット！

GBAケーブルでゲームキューブ版『マリオゴルフ ファミリーツアー』と通信すると、ルイージなどのキャラクターが使えるようになるぞ。どんなショットを見せてくれるのか楽しみだよね。ゲットするためには、バーディバッジをたくさん集める必要があるみたい。

ヨッシー　ワルイージ　ワリオ　クッパ

はみだしおたより
編集部でいちばん足がくさいのは誰ですか？（北海道・くまの水ピンさん）●うーん。全員の足の臭いを嗅いだワケではないので、何とも言えませんが、臭そうなのは……M……かな？

パームコース

青い海や白いビーチが美しく、ヤシの木(パーム)が生い茂るトロピカルなコース。南国らしく雨が多いのが特徴で、ラウンド中に何度も降ることがある。雨天時はパットが極端に転がりにくくなるので、短い距離でも強めに打つことが重要だ。

HOLE1 ホール 371Y ヤード Par4 パー

クリークを越えるかどうかが悩みどころ

スタートホールにしては難しめ。飛距離によっては1打目でクリーク(川)を越えられるけど、木がアプローチのジャマになることが多い。距離は残ってしまうが、コントロールや曲げに自信がなければ、クリーク手前のマウンド上を狙うのが無難だぞ。

➡フェアウェイの右側にボールを運べば、クリーク越えでも問題はない。

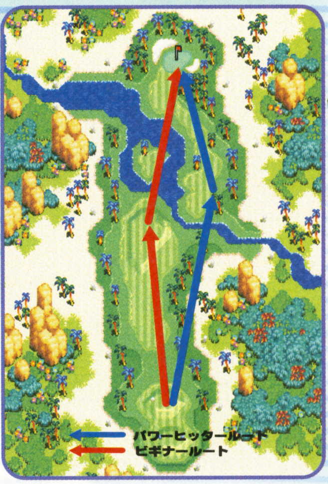

HOLE10 ホール 372Y ヤード Par4 パー

ドローで木をかわせ

ティーショットはドローをかけて打ち、フェアウェイに並ぶ木をかわして距離をかせごう。コントロールに自信がないなら、左のマウンド上にボールをのせて、木のあいだからグリーンを狙ってもいい。

⬅トップスピンでさらに飛距離を伸ばそう。

HOLE12 ホール 164Y ヤード Par3 パー

ピンの位置によって難易度がアップ

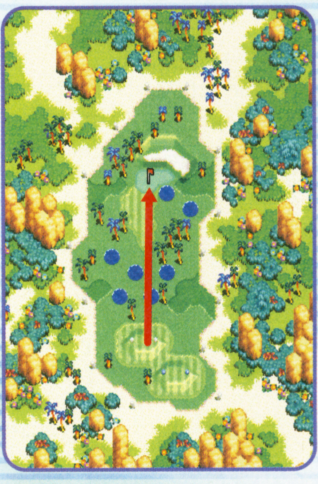

とくに変わったところのないショートホールだが、グリーンの右端にピンがある場合は要注意。すぐ手前に池があるため、直接ピンを狙うのはとてもキケンなのだ。グリーン中央にオンさせよう。

⬆平らな部分にオンさせれば、軽い下りパットが残る。バーディが狙える。

HOLE17 ホール 499Y ヤード Par5 パー

グリーンまでの近道を発見できるかな?

2オンルートの1打目はマウンドのあいだをキープ。バンカーまで転がさないよう、バックスピンをかけること。ここからだと、林の切れ目を通してグリーンが狙えるのだ。

⬅最短ルートは林の中。ミスショットに注意。

➡3オンルートの2打目は木の手前に刻もう。

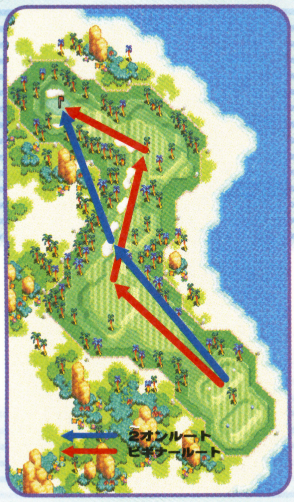

アイテムを見つけてパワーアップ!

ストーリーモードには、キャラクター育成に役立つアイテムがたくさんある。たとえば"オーダークラブチケット"は、クラブ職人に特製クラブを作ってもらうのに必要なもの。"1UPキノコ"は好きな能力のレベルアップ、"パワードリンク"は飛距離を2ヤード伸ばせるアイテムだ。いろいろ試して手に入れよう!

➡クラブ職人の小屋のタンスに1枚隠されているぞ。

⬇フィールドの北にある大木を調べると……。

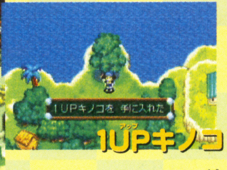

⬅マリオンクラブハウス前のタルから発見!

はみだしおたより

毎日暇で憂鬱です。(埼玉県・綿貫ぽたん)

●お〜っ! 13歳なのにむずかしい漢字を知ってるねぇ! ちなみにボクはこの漢字書けません! (中学生にも勝てないこばしら)

死ぬまえに食べたいモノは？　ボクは、たこ焼き。（北海道・サルコンガ）●う～ん悩むなぁ……。でも……たこ焼きではないかなぁ。いや……たこ焼きでもいいかもなぁ……。

デューンコース

たくさんのサボテンがある砂丘地帯に作られたコース。まわりにさえぎるものがないため、ときおり吹く強い風がプレイヤーを悩ませる。そしてやっかいなのがグリーン。コース同様アップダウンが大きいので、ラインがとても読みにくくなっているのだ。

ホール9　490ヤード　Par 5

ドーナツ池の浮島を活かして2オン

池の真ん中の島にボールを運ぶなら、何がなんでもフェアウェイをキープすること。バンカーはもちろん、ラフに入れても2オンは絶望的だ。池を避ける3オンルートは、2打目の落としどころが難しい。もっとグリーンに近づけてもいいが、サボテンがジャマにならない場所に落とすこと。

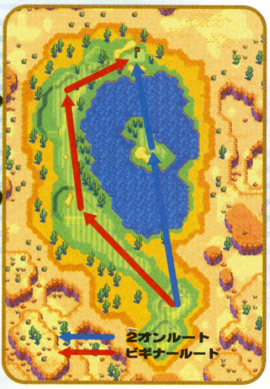

⬅2オンルートの1打目は絶対にバックスピン。転がすとすぐに池に落ちるぞ！

ホール13　489ヤード　Par 5

サボテンのスキマを抜いて

ティーショットを230ヤード飛ばしてフェアウェイに落とせば、サボテンのあいだを抜いて2オンが狙えるはず。アプローチは高く打ち上げてグリーンに落とそう。3オンルートは、2打目をどこに運ぶかがポイント。とにかくフェアウェイをキープすることが重要だ。

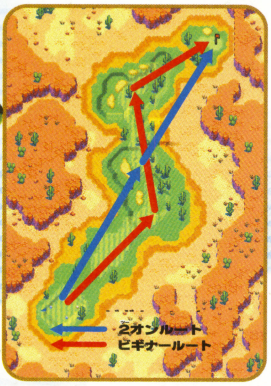

⬆フェアウェイのコブにボールをぶつけないように。

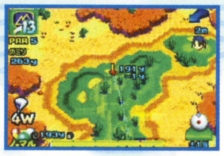

⬇バックスピンをかけ、サボテンの奥で止めるといい。

ホール7　203ヤード　Par 4

サボテンだらけのフェアウェイをどうかわす？

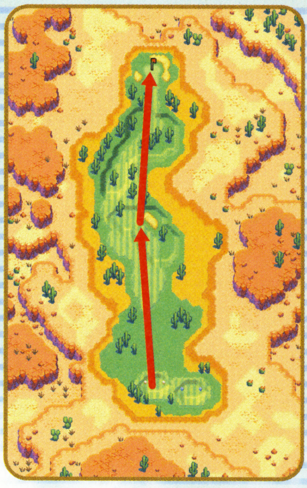

ティーショットはマウンドの上に落とすこと。これでサボテンを気にせずアプローチが打てるぞ。200ヤードくらい距離が残ってしまうが、グリーンは広くてオンさせやすいので大丈夫。中央の平らな部分にのせればバーディは確実だ。

⬅バックスピンをかけて強めに打ち、フェアウェイをキープするのだ。

➡思い切り飛ばして飛距離をかせぐのも○。サボテンは曲げてかわそう。

ホール14　389ヤード　Par 4

ティーショットの力加減に注意

フェアウェイのアップダウンが激しく、210ヤード地点にはサボテンやバンカーなどが集まっているため、ティーショットがとても打ちづらい。飛ばしすぎても落とす場所がないので、飛距離を落として広い場所を狙おう。200ヤード前後のロングアプローチが残るけど、グリーンのまわりは障害物もないので安心して攻められるはず。

➡フェアウェイのコブを越えたあたりが目標地点。ボールを高く上げるときは、風の影響に気をつけること。

⬅それでも2打目がサボテンに引っかかる場合はフックでかわそう。

ジョイスポットでスペシャルクラブをもらおう！

5月1日から『マリオゴルフ GBAツアー』のジョイスポットサービスがスタート！　右のステッカーのある全国のサービス実施店でワイヤレスアダプタを使って通信すると、ここでしか手に入らない“スペシャルクラブ”がもらえるのだ。絶対にゲットしよう！

任天堂公式HP　http://www.nintendo.c.jp/index.html

JOYSPOT ジョイスポット サービス店

⬆このステッカーのあるお店でやってるから、近所を捜してみてね！

LINKS リンクスコース

海岸沿いの荒れ地に広がる難コースで、フェアウェイの起伏が激しく、つねに強い海風にさらされている。ボールが転がりやすい"高速フェアウェイ"と、ラフよりやっかいな"ヒース"の登場で、フェアウェイキープも難しくなっているぞ。

HOLE4 ホール4 409Y ヤード Par 4 パー4

マウンドの上を目指すなら

できればティーショットはマウンドの上まで運びたいが、高速フェアウェイに落とすとヒースまで転がるおそれがある。挑戦する場合は、バックスピンでブレーキをかけること。

➡高速フェアウェイのあいだでボールを止められればカンペキ。横風が吹いている場合は慎重に。

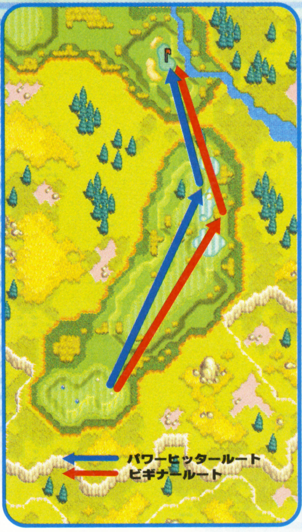

HOLE6 ホール6 202Y ヤード Par 3 パー3

グリーン手前の高速フェアウェイ

高速フェアウェイに落ちたボールは大きく前にはねるため、ショットが強いとグリーンを越えてしまう。バックスピンをかけて、高速フェアウェイの中央付近に落とすとちょうどいいぞ。

⬅左のコブにボールをぶつけるとバウンドの方向が変わってしまう。要注意。

HOLE13 ホール13 351Y ヤード Par 4 パー4

ティーショットは安全な場所へ刻もう

マウンドの上にボールを運ぶと木がジャマだし、マウンドを越えたところにも安全な場所はない。ティーショットはヒース手前の広いフェアウェイを狙い、マウンド越えのアプローチで2オンを目指すのだ。グリーンまでは160ヤード前後。ロングアイアンで十分届くぞ。

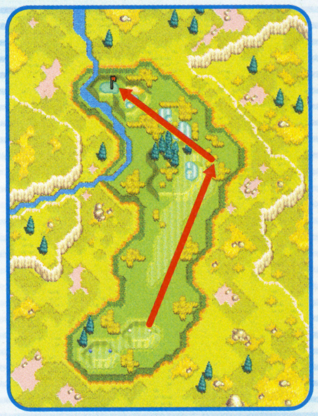

➡グリーンが小さくアプローチは難しい。クリークに落とさないように。

HOLE18 ホール18 432Y ヤード Par 5 パー5

パワーショットは2打目で使おう

クリークを越えてすぐのところにバンカーやコブ、奥にはヒースも待ち構えているため、高速フェアウェイにボールを落とすのはキケン。バックスピンでフェアウェイにボールを止めるほうが安全。200ヤード以上の距離が残るけど、パワーショットを使えば届くはず。

⬅力を抜きすぎてクリークに入れないこと。

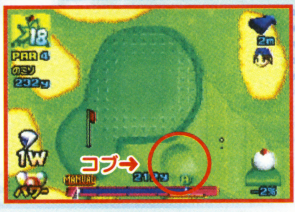

⬆グリーンまでフェアウェイが続いているため、手前から転がしてピンに寄せる方法も○。弾道を下げて打とう。

見た目も楽しいしかけだらけの18ホール キノココース登場!

リンクスクラブのトーナメントで3位以内に入賞すると、"キノココース"をラウンドできるようになる。『マリオ』シリーズでおなじみのオジャマキャラなどがたくさん登場するこのコースは、見た目は楽しいけど難易度も高い! 変わった仕掛けが用意されていて、ふつうのコースとは異なる攻略法が要求されるのだ。腕をみがいて挑戦しよう!

➡池から顔を出して口をパクパク。

⬅障害物を壊してルートを作れ!

はみだしおたより

秋にアドバンスが家出をしました。私が悪かった! お願いっ、帰ってきて～!(兵庫県・サリタ)

●つーかさ、サリタさんアドバンスに何したの? それが気になって眠れない。

編集部注目ソフト大紹介!!

シレン・モンスターズ

NETSAL ネットサル

続報!

ゲームボーイ アドバンス®

アクション・シミュレーション	4月22日発売予定	チュンソフト
サッカー	価格5040円[税込]	プレイ人数・1～2

バックアップ機能つき
通信ケーブル対応
GBAケーブル対応
容量・128メガ
1カートリッジプレイ対応
CERO全年齢対象

おなじみ『シレン』シリーズのモンスターたちが チャンピオンズリーグ制覇目指して大奮戦!!

炎あり! 爆弾あり!! おにぎりあり!? 何でもありのサッカーバトル!!!

『シレン』シリーズのモンスターたちによるサッカーバトル、それが『ネットサル』だ! サッカーといっても、ただのサッカーじゃない! ドリブルでやってくる相手を炎で黒コゲにしたり、ゴールキーパーを突然おにぎりにしちゃったり……と、なんでもありの白熱バトルが展開するぞ!

炎でアッチッチ!!

←各モンスターは特殊能力を持っている。中には炎で敵に攻撃するものも。

→1チームは4人で構成。基本ルールはサッカーと同じだぞ。

観戦モードもあるぞ!

→試合では、モンスターの操作をしなくてもいい観戦モードもあるぞ。

登場する"サルカトーレ"たち

『ネットサル』に登場するモンスターたちは"サルカトーレ"と呼ばれる。ご覧のとおり、タイプはさまざま。サルカトーレは、キャンプで特訓することで、能力を伸ばすことが可能だぞ。

©1996-2004 CHUNSOFT / all right reserved.

特訓と練習試合で一流のサルカトーレを育てろ!!

誰よりも強いサルカトーレを育て、誰よりも強いチームを作り上げること。それが『ネットサル』の究極の目標だ。そのためには、まずサルカトーレの育成が肝心。さらに、サルカトーレの特性を考えてチームを構成したり、切り札となる必殺技を駆使すれば、最強無敵のチームを作ることも夢じゃないぞ！

1 まずは特訓だっ！

まずはサルカトーレを育てるために、10ヵ月間のキャンプからスタート。シュート力やパスの正確さ、そして集中力など、強化したい能力のコマンドを実行して、サルカトーレをドンドン育成していこう。各能力をバランスよく上げていくのが、強いサルカトーレを育てるコツだぞ。

バランスよく特訓！

2 つぎに試合だっ！

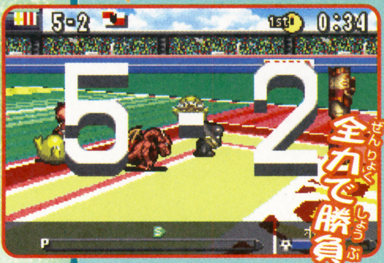

全力で勝負！

キャンプ中にはひと月に1回、コンピューターが操作するチームとの試合が組まれる。この試合は、日ごろの特訓の成果を見極める絶好のチャンス！ どんどん、強いチームに挑戦していこう。これに勝つことができれば、サルカトーレをさらにレベルアップさせられるぞ!!

3 そしてトップチームへっ！

10ヵ月間のキャンプが終了した時点で、自分の思いどおりのサルカトーレを育て上げられたら、迷わずトップチームへ昇格させよう！ トップチームとは、公式戦に参戦できるチームのこと。よりシビアな戦いとなるけれど、公式戦で活躍できてこそ、一流のサルカトーレなのだ。

さらなる戦いのために！

サルカトーレにはそれぞれ特徴があるぞ!!

『ネットサル』とふつうのサッカゲームのもっとも大きな違い。それは、各サルカトーレが、"炎に強い"、"電撃に強い"などの、さまざまな特徴を持っていることだ。この能力を試合でうまく活用すれば、格上のチームにも打ち勝つことが十分可能！ なお、特徴は初めから備わっているものと、キャンプ中に身につくものがあるぞ。

たとえば"爆発に強い"特徴を持つカラクロイドなら

➡カロクロイドが持っている特徴は"爆発に強い"。すると……。

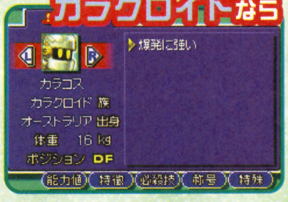

大砲だって

へっちゃら！

⬅オヤジ戦車の大砲が当たっても平気なのだ。

必殺技を身につけろ！

キャンプを進めていくと、ときどきイベントが発生することがある。このイベントの結果しだいでは、サルカトーレに超強力な必殺技を覚えさせることができるのだ。その種類は、攻撃型、守備型など非常に多種多彩。切り札として、ぜひ身につけさせよう！

キャノンシュート

⬅ボールが、砲弾のようにゴールに突き進むキャノンシュート。

➡ファイアータックルは、炎を巻き起こして相手を焦がす！

ファイアータックル

強豪ひしめく"モンスターチャンピオンズリーグ"に挑戦!

自慢のサルカトーレたちでトップチームを構成したら、いよいよ公式戦。そう！ "モンスターチャンピオンズリーグ"に挑戦だ！ チャンピオンズリーグには3種類あり、最高峰のトップリーグで優勝を果せば、栄光の証"コパ・デ・プラタ"を獲得できるぞ。強豪チームぞろいのリーグ戦を生き残れるかな？

モンスターチャンピオンズリーグ制覇への道のり

サードリーグ → 優勝すると → セカンドリーグ → 優勝すると → トップリーグ → 優勝すると → 最強の証"コパ・デ・プラタ"獲得!

キャンプ中とはまるで違うハイレベルな戦いが展開!!

キャンプで育てたサルカトーレでトップチームを構成

⬅育成したサルカトーレでトップチームを構成。トップチームには最大12人まで登録可能だ。

リーグ戦に参戦!

➡1次予選、2次予選、決勝トーナメントからなるリーグ戦。対戦チームは、いずれも強敵ばかりなのだ。

決勝トーナメントを勝ち抜いてリーグを制覇!!

⬆激戦を制して、ついにリーグ戦優勝！ しかし、それは新しい戦いの始まりでもあるのだ……。

真の最強はここにある！“最強への道”

チャンピオンズリーグを勝ち抜いたからといって、熱き戦いはまだ終わらない！　つぎなるライバルはキミの友だち。そう、通信機能を使った“最強への道”が待ち受けているのだ！　友だちのトップチームのデータをもらったら、自分のチームと対戦！　この試合に勝てば、キミのチームの強さを示す“段位”が上がっていくぞ。最高段位は十段。この険しく遠い道を制覇できるかな!?

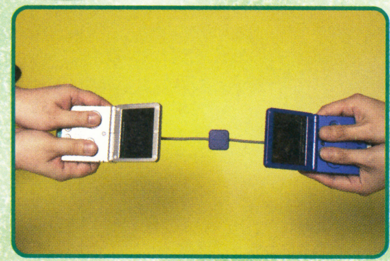

友だちのチームデータを

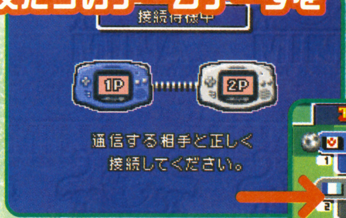

⬅通信ケーブルを使って、友だちからトップチームのデータを送ってもらおう。

受け取った！

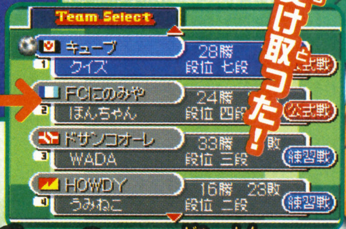

➡データをもらったら、まずはどんなチームかをチェック！　さぁて、相手の実力のほどはいかがかな？

通信ケーブルを使ってチームデータを受信！

友だちのトップチームと

⬆先発メンバーがズラリとそろって、いよいよ友だちのトップチームとの対戦！　自分が育て上げてきたサルカトーレたちを信じて、いざキックオフ！

バトル開始！

トップチームどうしの熱闘！

⬇息詰まる接戦！　しかし、相手のディフェンス陣の一瞬のスキをくぐり抜けて、シュートが炸裂!!　特訓の成果が出た瞬間だ。

戦績	勝	負	分	得点	失点
対戦	0	1	1	9	16
リーグ戦	43	6	1	304	114
最強への道	36	31	4	417	282

⬆激戦を勝ち抜いて、ようやく五段まで昇格！　まだまださきは長いけれど、友だちとのバトルをくり返して、最高段位を目指すぞ！

勝てばチームの段位&レベルがアップ！

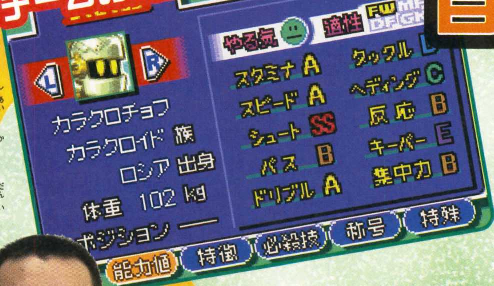

➡試合に勝てば段位がアップ！　さらに、チームのサルカトーレたちのレベルも上がる!!

目指せ『ネットサル』十段!!

チュンソフトさんからのプレゼント

『ネットサル』の発売を記念して、発売元のチュンソフトさんからマムル、ぬすっトド、チンタラのぬいぐるみをプレゼントとしてもらったぞ！「ほしい！」という人は、下の例のようにはがきに書いて送るべし。抽選で、それぞれ1名様にプレゼントしちゃうぞ!!

50
154-8528
(株)エンタープレイン
ファミ通キューブ編集部
「ネットサル」
プレゼント係

はがき表

住所／〒000-0000
○○県○○市○○町1-1
氏名／○田○夫
年齢／○歳
電話番号／
00-0000-0000
ほしいぬいぐるみ／
○○○○

はがき裏

締切：5月20日当日消印有効

【『ネットサル』みみより情報！】　サッカーJリーグのサンフレッチェ広島戦において、チュンソフトさん特製のサルカトーレデータを配付するイベントが行われるぞ！日時、場所など、詳しいことは13ページのファミ通キューブ＋アドバンス特捜隊・マンスリーニュースのコーナーを見てね！

はみだしおたより
ファミコンミニで『スーパーマリオブラザーズ2』が出てほしいです。（宮崎県・KEI-11）
●第2弾で出ると思ったんだけどなぁ。第3弾があるなら超期待！

特大スクープ

ペラペラマリオの大冒険再び!!

マリオストーリー2（仮題）

第1報！ ニンテンドー ゲームキューブ			バックアップ機能つき
			モデムアダプタ対応
			ブロードバンドアダプタ対応
			使用ブロック数・未定
RPG・アクション	2004年発売予定	任天堂	
冒険・コミカル	価格未定	プレイ人数・1	CERO全年齢対象

ニンテンドウ64で話題になった『マリオ』シリーズの新機軸、『マリオストーリー』の最新作！ これまでと雰囲気が違うマリオだけど、このペラペラ感には重大な秘密が!?

マリオの大作RPGがゲームキューブに登場!!

待ちに待った『マリオストーリー』最新作！ 『マリオ』シリーズならではのアクション要素が満載で前作は大ヒット。好評だったシステムはそのまま継承し、新たな魅力をたっぷり詰め込んで帰ってきたぞ。シリーズ最大の特徴であるペラペラなマリオもパワーアップ！ 薄っぺらいマリオが飛行機になったりゆらゆら歩いたりと、前作以上にペラペラ感を実感できるようになっているのだ！

←謎解き要素も満載。このドッスンのような石像は果たして!?

マリオ

仰天！ 今度のマリオは変形しちゃう!?

紙ヒコーキでどこまでも！

←↓ペラペラを活かしたアクション。紙ヒコーキに変形したり向きを変えて進んだりと、紙っぽさ堪能できるぞ。

薄っ！ 薄すぎですよ！

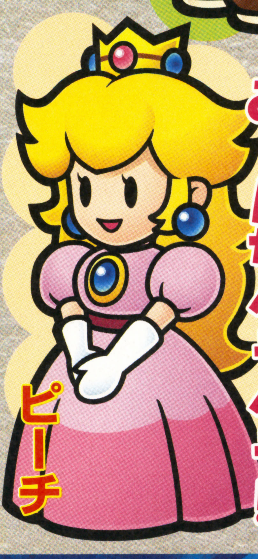

ピーチ

登場キャラクターはみーんなペラペラ!!

©2004 Nintendo. GAME by INTELLIGENT SYSTEMS.

気になる冒険の舞台をドーンと公開！

残念なことに本作のストーリーは、現時点では明らかになっていない。が、そのかわりにできたての画面写真を大量入手したので大公開！　今度のマリオはどんな事件に巻き込まれるのか？　想像しながら続報を楽しみに待っててね。写真を見るかぎり、どうやら弟さんは健在。ひと安心!!

おなじみフラワーさんも！

➡前作ではキノコワールド中に花を咲かせるのが夢だったフラワーさん。やっぱ花大好きなんだね！

マリオの家に

ルイージが!!

⬆➡ルイージはいっしょに冒険しないのかい？

クリボーが仲間に？

⬆マリオの後ろにクリボーが！　前作でも仲間になったから、今回も力になってくれるはず!?

マルコと海賊たち

➡マルコという人が船の持ち主。そのまわりには海賊たちがわんさか。マリオの味方なのか、それとも敵なのか。

見るからにあやしいふしぎの森！

でっかい街！　ゴロツキタウン!!

⬆冒険の舞台はバラエティー豊か。早くこの世界を練り歩きたいね！

マリオの数十倍もある巨大な敵!?

前作で登場したクッパも大きかったけど、それに比べられないほど大きなキャラクターが本作では登場する。そいつの名前はゴンババだ！　こんなの相手にマリオはどう戦うのか？　そもそもゴンババがマリオの敵なのかどうかすら明らかではないが、この目つきからするとおそらく敵でしょう！　いったいどんな戦いが待ち受けているのか、想像するだけでも楽しいね!!

ゴンババ城に潜入！

⬅カギのかかっている怪しげなお城。ゴンババがデカけりゃ、その城も大きい！

クッパよりも大きい!?　ゴンババ出現！

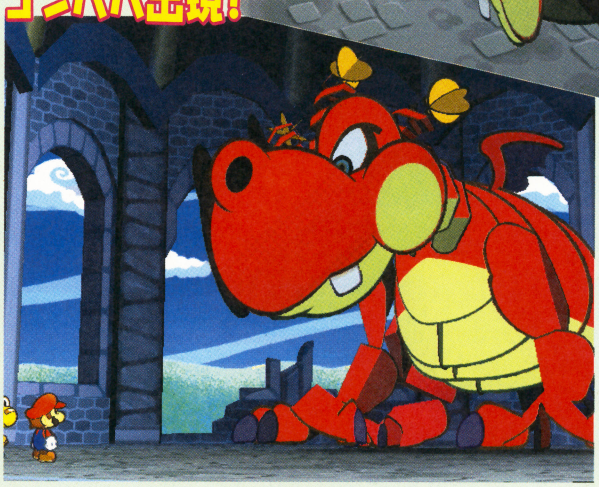

⬆⬅マリオと同じようにペラペラしているゴンババ。ん～、ペラペラしててもやっぱり怖い！　味方だったらめちゃめちゃ心強いのにぃ!!

はみだしおたより

ファミコンミニの『ドンキーコング』って『ドンキーコング64』でやったことある気が。（東京都・MAGU）●あれはアーケード版の移植でファミコン版より1面多いんだよね。

ドタバタアクションバトルがよりいっそうにぎやかに!!

RPGといっても、ただのコマンド選択形式のバトルじゃないのが本作の特徴。まずジャンプやハンマーなどの攻撃方法を選択。そして、その攻撃が敵に当たる瞬間に指定されたボタンを押すと、通常より大きなダメージを与えられるのだ!

劇場のようなバトル画面が気になっちゃう!?

←↓攻撃方法を選んでいざ! ジャンプは敵を踏みつける直前にAボタンだ。成功すると連続攻撃が可能になるぞ。

←ハンマーが当たる直前にコマンド入力すれば大ダメージ。

観客の声援!?

特殊攻撃もありますよ!

↑前作ではアイテムや星のせいの力を借りて特殊攻撃ができた。今回はどうやったら出せるのかな?

1000体の敵と一度にバトル!?

前作ではありえなかった新要素! 1回のバトルに敵が1000体も登場することがあるのだ。正直に戦っていたらキリがない戦いだけど、ボクらのマリオならこんなやつらすぐ倒してくれるはず。というかすぐ倒してほしい!!

な、なんじゃこりゃー!!!!!!

→倒しても倒してもしぶとく復活してくるカロン。こんなのが千体もガラガラと落ちてくる。マリオさん、ピンチすぎますよ~!!

こちらはチョロボン1000体

↑マリオのHPを吸い取るチョロボン。囲まれたら限りなくヤバそう!

黄色いチョロボンが攻略のカギ!?

楽しいイベントが盛りだくさんッ!!

マリオの冒険は、敵とのバトル以外にもさまざまなイベントが待っている。ここではそんなお楽しみイベントを紹介するぞ！ 画面写真を見ると、気になって気になってしかたがないような、謎のシーンが満載。詳細は続報に期待しましょう！ さらに、冒険でとってもたよりになる、いろんなお店も紹介しちゃいますよ〜。

ク、クイズ番組チック！

➡ドッスンが司会者のクイズ番組にマリオが出場？ こんなおちゃめなイベントも本作ならではだね！

クッパを操作するアクションゲーム？

⬅ステージは見るからに『スーパーマリオブラザーズ』。でも操作するキャラはクッパっぽい。クッパもクリボーに当たったらミスになるのかな!?

クッパだけでなくピーチも操作可能!?

➡こちらはどうやらピーチを操作できる様子。そういえば前作でも少しだけピーチを操作できたよね。今回もマリオを助けてくれるのかも。

お店に寄って冒険の準備!!

今回のマリオの冒険にはお店が欠かせません！ いろいろと役に立つアイテムが揃っているので、お金を溜めていっぱい買い物しよう！ 装備するとさまざまな効果がでるバッジも、もちろん登場。マリオの攻撃力や防御力を上げたり、バトル終了後の獲得コインが倍になるバッジが今回も登場するはず!?

お店

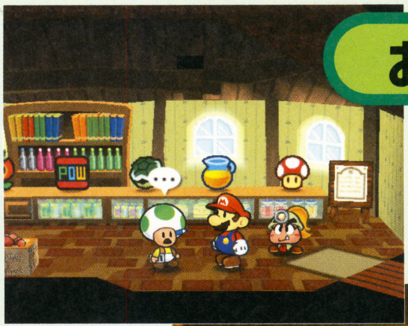

⬅アイテムを販売するお店。HPを回復するキノコや、敵全体を攻撃できるファイアフラワーがある。

バッジ屋

➡特殊効果がつくバッジ。強力なものばかりなので、コンプリートを目指そう！

宿屋

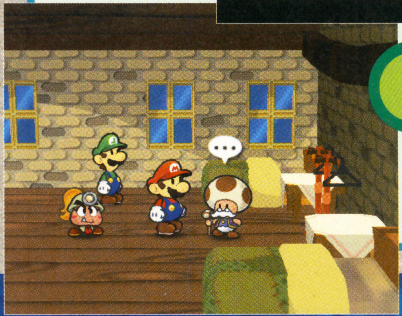

⬅マリオのHPが少なくなったら、宿屋に泊まって回復しよう。RPGの基本！

大海原に雲の上！ 今度の冒険は果てしない!!

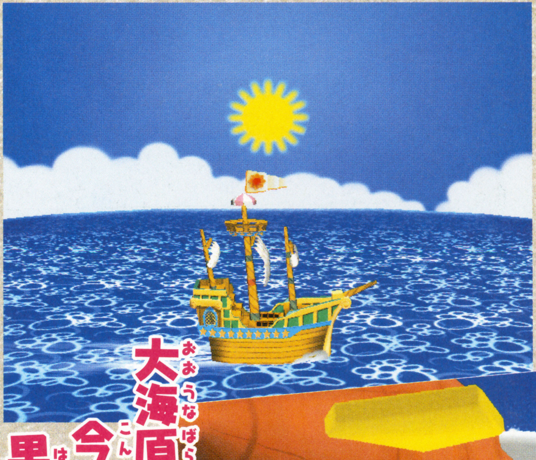

⬅大海原を大航海。海を股に掛ける壮大な冒険を予感させるシーンだ。あ、これって81ページにもある海賊船!?

⬇海だけじゃなく空にもくり出しちゃいます。大きな飛行船に乗ってどこへ行くのか。遠くにある船は敵かも!?

はみだしおたより
『逆転裁判3』をやってると無性にコーヒーが飲みたくなる！（岐阜県・ポカリっていい響き）
●あんなにガブガブ飲んだら絶対寝られなくなるって!!

ゲームキューブやアドバンスの新作ソフトを大紹介するページ!!

新作！スクープ39連発!!

春はポカポカ暖かくてすごく気持ちいいですなぁ〜!! 外で元気いっぱい遊んだり、ぼ〜っとひなたぼっこするのもいいけど、これから発売される新作ソフトのチェックも忘れずに！

続報！ ニンテンドー ゲームキューブ

アクション	5月27日発売予定	任天堂	GBAケーブル対応	使用ブロック数・10
冒険・コミカル	価格5800[税込]	プレイ人数・1	モデムアダプタ対応	
			ブロードバンドアダプタ対応	CERO全年齢対象

あのワリオが主人公のアクションゲームが登場!!

WARIOWORLD

ワリオワールド

『メイド イン ワリオ』などで人気沸騰中のワリオが、今度はゲームキューブで3Dアクションゲームに挑戦するぞ!

今回の主人公 ワリオさん

ある日、ワリオ城が魔物たちの住む不思議な世界に変えられてしまった!

な・な・な なんてこった!

世界中からお宝を集めて、お城で優雅に生活していたワリオ。ところが、そのお宝の中に隠れていた"黒い宝石"によって、ワリオ城はたちまち魔物の住む城に変えられてしまった！ 「オレ様の城になんてことを!!」カンカンに怒ったワリオは、魔物たちをこらしめるため、不思議な世界を冒険することに……。自慢のパワフルアクションを駆使して、魔物たちに奪われたお宝を取り戻すのだ！

↑お宝に囲まれてご満悦のワリオに、突然悲劇が！

ん!? ワリオ城がおかしいぞ

こうなったら魔物たちをこらしめてやるっきゃない！

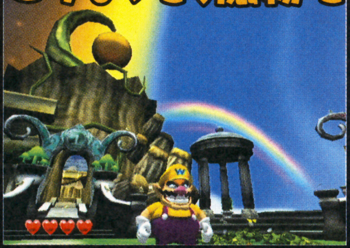

←いよいよ冒険の始まり。魔物たちをこらしめてやろう！

←ステージは3Dだけど、基本は横スクロールなので、初めてでも安心して遊べるよ。

©2003-2004 Nintendo

これがオレ様のパワフルアクションだ!

ワリオの巨体からくり出されるパワフルアクションは、どれも豪快なものばかり。このアクションを駆使すれば、どんな魔物が襲ってきてもへっちゃらなのだ。

パイルドライバー

ジャイアントスイングに勝るとも劣らないパワフルアクションが、このパイルドライバーだ。超強力な技だぞ。

⬅敵を持ち上げてジャンプし、Rトリガーを押そう。

➡するとパイルドライバーが炸裂!ハデでカッコイイ。

投げる

パンチなどで敵を気絶させたら、Bボタンで持ち上げて投げつけよう。気持ちいいぞ～!

⬆Bボタンでパワーを溜めれば、遠くに投げることができる。

回転アタック

⬇ぐるぐると回転しながら敵キャラを蹴散らしていく。

Rトリガーボタン押しっぱなしのダッシュアタック中にAボタンを押すと、強力な回転アタックに!

ジャイアントスイング

ワリオのお気に入りが、このジャイアントスイングだ。敵を持ち上げたらコントロールスティックをグリグリと回そう。

⬅大きな敵には、このジャイアントスイングが効果的。どんどん狙え!

➡とにかくパワフルなので、まわりの敵もいっしょにやっつけられる。

仕掛け満載のステージを大冒険!

ワリオを待ち受けるステージには、仕掛けがいっぱい。パワフルアクションで敵を倒していくだけじゃなく、ジャンプなどの基本アクションも大切になってくるぞ。

さきを急げ!

➡この巨大ミサイルはなんだ!? スキを見て一気に渡れ。

⬇痛そうな剣山地帯に遭遇。ここは、いったいどうやって渡るの?

各ステージにはナゾもいっぱい!

各ステージには、さまざまな謎も隠されているぞ。気になるものを発見したら、叩いたり、踏んづけたりしてみよう。ひょっとすると何かが起こるかもしれないよ。

⬅カベの黄色い仕掛け。ここでジャイアントスイングをすると!?

➡葉っぱの上から黄色いくっつきボールに飛び移るのだ!

⬅一面が氷のステージもあるぞ。それにしても寒そうだね。

➡クサリにつかまることもできるぞ。さあ、どっちに進もう!?

オレ様にはむかうなんて10年早いぞ!

ワリオの行く手を阻む敵キャラクターたちは、どれも個性的。本当はにっくきヤツらなんだけど、見ているだけで愉快な敵も多いのだ。でも、油断していると痛い目にあうので要注意!

⬅恐竜のような姿が特徴。手に持った棍棒で襲ってくる。

⬅ぷよぷよとした丸い体で攻撃をしてくるタップル。

⬅こんなにでっかい敵も登場。どうやって立ち向かう!?

⬅ニンニク売りのニンニクン。コイツは敵じゃないよ。

⬅青い目をした無愛想なツララン。たくさんいるぞ。

⬆空飛ぶクラゲのクラビー。ビーム光線で攻撃してくるやっかいな敵なのだ。

はみだしおたより
より一層励むべし。さすれば道は開けよう。(福井県・グリッドマン)
●おおっ! 中吉!?

『たけしの挑戦状』がほしい。でもどんなゲームか知らない。（北海道・しいたけ丸）
●飛行機からつぎつぎとバラまかれるたけしの挑戦状に当たらないようにひたすら避け続けるゲームです（大ウソ）。

第1報! ゲームボーイ アドバンス

RPG	7月発売予定	スクウェア・エニックス	バックアップ機能つき	容量・未定
ファンタジー	価格6090円[税込]	プレイ人数・1	通信ケーブル対応	1カートリッジプレイ対応
			GBAケーブル対応	CERO全年齢対象

リメイク作品を超えた新しい『ファイナルファンタジーI・II』がやってきた!

FINAL FANTASY I・II ADVANCE

ファイナルファンタジーI・IIアドバンス

超人気名作RPGシリーズの第1弾と第2弾が、大幅にパワーアップしてゲームボーイアドバンスに登場!

2本のビッグタイトルが強化&洗練されて登場!

個性的なキャラクターたちが織りなすドラマチックなシナリオと、遊びやすくて奥の深い戦闘システムがウリの名作RPG2作が1本のソフトになったぞ。漢字をひらがなで表示するモードがあったり、どこでもセーブできたりなど、あらゆる年代の人が快適にプレイできるように作り込まれているのだ。

『FF』といえば壮大なストーリー

⬆グラフィック、サウンドともに強化されていて、感動もさらに倍増!

⬆『II』では、たくさんのキャラクターたちが演じるさまざまな人間ドラマが展開されるのだ。

白熱するボス戦!

⬆手強いボスを攻略するのもこのシリーズの魅力のひとつ。弱点を見つけ出して攻撃だ!

どこでもセーブ可能

⬇両作ともに、場所を問わずどこでもセーブが可能になっているぞ。

会話シーンで顔グラフィック追加!

⬆『II』の会話シーンでは、顔グラフィックが追加された。表情もさまざまなものに変化するぞ!

チョコボも登場!

⬆シリーズのマスコット的存在であるチョコボは『II』で初登場。これに乗ってフィールドを移動するのだ。

漢字でもひらがなでも遊べる

このゲームでは、プレイ中に表示される文字を"漢字あり"か"漢字なし"に選択できるのだ。これなら初めてこのシリーズをプレイする小さな子も平気だね!

漢字でオトナ気分?

⬅漢字モードで読みやすくプレイ!

➡ひらがなとカタカナのみで表示。

ひらがなで小さい子も安心

システムが統一化された!

『I』と『II』で、戦闘システムの一部や操作方法、コンフィグ画面、追加システムなどが統一してあるので混乱せずに遊べる。

『I』と『II』でバトルシステムが統一

⬆オリジナル版の『II』では装備アイテムしか使えなかったが今作ではすべて使用可。

⬇両方の作品でコンフィグ画面の項目と操作が統一されている。また、オリジナル版にはなかったBボタンダッシュも追加!

追加システムも統一

⬆装備購入時にどのキャラクターが装備可能かひと目でわかる。

© 1987,1988,2000,2001,2002,2004 SQUARE ENIX CO.,LTD. All Rights Reserved.

FINAL FANTASY ―クリスタルを巡って光とカオスが対決―

4人の光の戦士がここに立ち上がる!

4人の光の戦士が、世界を守護するクリスタルを守るためにカオスと対決するのだ! 幻想的な世界を飛空挺やカヌーなど、さまざまな乗り物に乗って冒険するのもこのゲームの大きな魅力のひとつだぞ。

⬆クリスタルを持った4人が主人公。闇に覆われた世界を救え!

⬇飛空挺に乗って広大な世界を飛び回る。ファンタジックな雰囲気が抜群!

エクストラダンジョンで歴代ボスと対決!!

このゲームでは4体のカオスと対決するが、各カオスを倒すごとにそれぞれのエクストラダンジョンに入ることができるようになる。そこでは、歴代シリーズの敵と対決できるぞ。

⬅シリーズ通して最強クラスの剣も登場!

『III』のボスと対決!

⬆『III』の敵、2ヘッドドラゴンとバトル。

6種類からジョブを選択

4人の光の戦士は、それぞれが6つのジョブ(職業)を選択することができる。剣による攻撃が得意な戦士、白魔法を使う白魔術士など、ジョブによって能力が違うぞ。

戦士

⬆攻撃と防御に優れており、あらゆる武器を使うことができる。

ケアルで回復!

⬆HPの回復や防御が中心となる白魔法を使うことができる。

白魔術士

赤魔術士

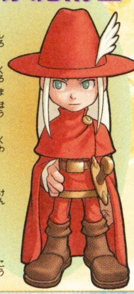

⬅白、黒魔法に加え、剣による攻撃も可能なバランスのいいジョブ。

黒魔術士

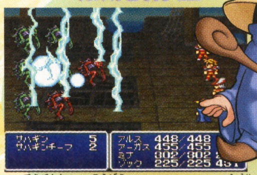

⬆敵全体を攻撃できるほどの強力な攻撃魔法など、攻撃中心の黒魔法が使える。

このほかにモンクとシーフが選択可

FINAL FANTASY II ―ドラマチックなストーリーと独特なシステムが楽しい!―

使えば使うほど武器や魔法の扱いが上手になり、威力が増す熟練度システムが特徴的。また、冒険中に聞いた言葉を選択して会話を進めていくワードメモリーシステムなど、シリーズ中もっとも独特なシステムを持つ。

これまでに覚えた言葉の中からしゃべる言葉を選んで会話する

⬅会話中の重要な言葉を覚えて、それを記憶できる。

熟練度が重要!!

➡武器ごとに熟練度があり、使えば威力が増す。

魅力的なキャラクターがドラマを織りなす

シリーズ中、初めて主人公キャラクターたちに個性を持たせたのがこの作品。そのキャラクターたちのうち、冒険の中心となる4人をイラストとともに紹介するのだ!

フリオニール

⬅幼いころ、レオンハルトとマリアの両親に拾われて、そのふたりの兄弟同然に育てられた。

動物と会話できる!

⬆怪力で、とても心が優しい男。動物の言葉がわかる。

ガイ

主人公といっしょに育った少女

⬆行方不明の兄をフリオニールとともに捜す。

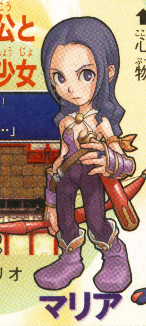

マリア

レオンハルト

⬅マリアの兄でフリオニールとは親友。親を帝国軍に殺され、4人で逃走中行方不明に。

追加シナリオではサブキャラクターが活躍!

クリアー後には、追加シナリオ"ソウルオブリバース"がプレイできるぞ。このシナリオでは、本編のサブキャラクター、シドやミンウなどが中心となってストーリーが進んでいくのだ。

ミンウとシドが再会!?

⬅ミンウとシドが謎の世界で再会するのだ!

➡サブキャラクターたちがパーティーを組んで戦闘。

はみだしおたより Q1:ルパン三世のモノマネをしてください。Q2:宇宙人のモノマネをしてください。ご協力ありがとうございました。(福井県・プリンプリンとダイフクー) ●え? べつに何も協力してないけど?

はみだしおたより
好きな人から第2ボタンをもらっちゃった。（長野県・ポケLOVE）
●「何度言ってもくれなかったから、むりやり引きちぎってきちゃった」じゃないだろーね!?

第1報! ゲームボーイ アドバンス

RPG	6月24日発売予定	スクウェア・エニックス	バックアップ機能つき	容量・128メガ
冒険・ダンジョン	価格6279円[税込]	プレイ人数・1	通信ケーブル対応	1カートリッジプレイ対応
			GBAケーブル対応	—

ドラゴンクエスト・キャラクターズ トルネコの大冒険3アドバンス 不思議のダンジョン

『不思議のダンジョン』シリーズ最新作がアドバンスに見参!

入るたびに地形や出現アイテムが変化する『不思議のダンジョン』シリーズ。今作は、他機種で発売された『トルネコの大冒険3』の移植作。しかし、ただの移植ではなく、いくつかの新要素が加えられているぞ！

⬅『ドラゴンクエストⅣ』で活躍。世界一の商人を目指してダンジョンに挑むぞ。

おなじみの自動生成ダンジョンに、ふたつの新要素が追加されたぞ!

『不思議のダンジョン』シリーズの魅力といえば、毎回変化する“自動生成ダンジョン”。ダンジョンの形から見つかるアイテム、出会う魔物までが、プレイするたびにガラリと変わるのだ。前作にはなかった“エンカウントダンジョン”や“仲間モンスターシステム”を搭載して、遊びかたはますます自由自在。未知なるアイテムを求め、ダンジョンを攻略していこう。

⬆ダンジョンで出会う敵は、シリーズでもおなじみのモンスターたちだぞ。

⬇ダンジョンの奥深くに眠る強力な武器や防具たちを目指してチャレンジしよう。

新要素その1 出会いはいつも突然“エンカウントダンジョン”!

地上を歩いていると突然出現する特殊ダンジョン。それが“エンカウントダンジョン”だ。見つかるアイテムや敵のすべてが謎に包まれているので、入るには度胸が必要かも？

⬅入るかどうかは、プレイヤーの自由だ。

新要素その2 ますますにぎやか“仲間モンスターシステム”!

魔物使いの能力を身につけたトルネコの息子、ポポロで冒険すると、出会ったモンスターを仲間にすることができるのだ。どんどん育てて、強力な味方に成長させよう。

⬅なんとモンスターを仲間にできる!

これまでのシナリオモードに加えて、オリジナルのエクストラモードが新登場!

南の海の島“バリナボ”を舞台に、トルネコと愛する家族の物語が展開されるシナリオモードのほかに、4つの特殊なダンジョンにいどむエクストラモードが追加されたぞ！　息子のポポロやパートナーたちも参戦して、にぎやかな冒険がくり広げられるのだ。

新界の試練

⬅使うまでアイテムの効果がわからない、スリリングな新ダンジョンだ。

まぼろしの試練

⬅武器や防具が入手できないので、道具と知恵で制覇をめざしていこう。

パートナーとの連繋がカギ!

トルネコのパートナーとして活躍するのは、バリナボ村のロサとイネス。ロサは直接攻撃、イネスは呪文が得意なので、好みに合わせて選んでいこう。

⬅呪文でサポートするイネス。組むパートナーしだいで、戦いかたも変わっていくぞ。

エクストラモードでは『4つの試練』が待ち受ける!

封印の試練

⬆パートナーと協力して進むことも可能な全30階のダンジョン。

異世界の試練

⬆こちらは全50階。難易度の高い上級者向けダンジョンだ。

ⓒ2004 CHUNSOFT/ARMOR PROJECT/BIRD STUDIO/KOICHI SUGIYAMA/SQUARE ENIX All Rights Reserved. 企画制作チュンソフト 製造販売スクウェア・エニックス
※画面は開発中のものです

第1報！ ニンテンドーゲームキューブ

シミュレーション・RPG	2004年冬発売予定	任天堂	GBAケーブル対応 モデムアダプタ対応 ブロードバンドアダプタ対応	使用ブロック数・未定
ファンタジー	価格未定	プレイ人数・未定		CERO対象年齢・未定

大人気のファンタジーシミュレーションRPG『ファイアーエムブレム』の最新作が、ついにゲームキューブで発売されるぞ。今回は、その第1報をお届け！

ストーリー

いくつかの国が存在する大陸テリウス。その国々の国境近くに、とある傭兵団が本拠地を構えていた……。あるとき、傭兵団の一員であるアイクは、追われている女性を助ける。彼女はクリミア王国の王女で、クリミア王国がデイン王国に攻め込まれたため、逃げている途中だったのだ。アイクたちは傭兵として王女に雇われ、彼女を護衛することになる……。

大人気シミュレーションRPGがゲームキューブに登場!!

魅力あるキャラクターたちが大活躍するシミュレーションRPG『ファイアーエムブレム』シリーズ。その最新作となる『蒼炎の軌跡』がいよいよゲームキューブに登場するぞ！ 今作ではなんと、マップやマップ上のユニットが3D化されていることが判明したので、その写真を大公開！ それ以外の情報はまだ不明だが、詳細がわかりしだい、本誌でお伝えするぞ！

迫力あるバトルシーン!!

ゲームキューブになったことで、バトルシーンがパワーアップ。迫力あるグラフィックでバトルが楽しめちゃうぞ！

マップが立体的に!!

⬆➡マップだけでなく、マップ上のユニットも3Dで表示されるぞ。バトルシーンをオプションで簡略化させれば、これまでのシリーズ同様にオンマップバトルも可能だ。

ステータス画面

⬆おなじみのステータス画面。新しい項目はあるのかな？

⬇マップ攻略中に挿入される会話シーンが、ゲームを盛り上げてくれる！

続報を待て!!

おもな登場人物

ここでは、主人公のアイクや今作で登場するおもなキャラクターたちを紹介していくぞ。今回紹介する5人は、すべて傭兵団のメンバー。ということは、初めから仲間になっているということかな？

アイク

⬅本作の主人公。傭兵団の長、グレイルの息子だ。

ミスト

⬅アイクの妹。明るく活発的な女の子。

ティアマト

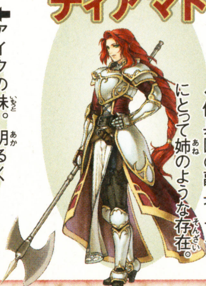

⬅傭兵団の副長。アイクにとって姉のような存在。

グレイル

⬅アイクとミストの父親であり、傭兵団の長。

セネリオ

⬅傭兵団の参謀見習い。アイクに絶対の忠誠を誓っている。

©2004 Nintendo/INTELLIGENT SYSTEMS ※画面はすべて開発中のものです。

はみだしおたより
お疲れちゃ〜ん！（大阪府・ジョンソン）
●もしやそれはインスタント・ジョンソンのギャグ？ ありがとちゃ〜ん！

はみだしおたより
『パワプロ』の最新作はいつ出るのでしょうか？（千葉県・猪狩）
●そんなキミに朗報。このページで『パワプロ』最新作を紹介してるぞー！

第1報！ ニンテンドー ゲームキューブ

アクション	7月15日発売予定	コナミ	GBAケーブル対応	使用ブロック数・未定
野球・育成	価格7329円[税込]	プレイ人数・1～2	モデムアダプタ対応	
			ブロードバンドアダプタ対応	CERO対象年齢・未定

実況パワフルプロ野球11（仮題）

JIKKYOU PAWAFURU PUROYAKYU
PAWAPURO 11

あの興奮が再びよみがえる!!

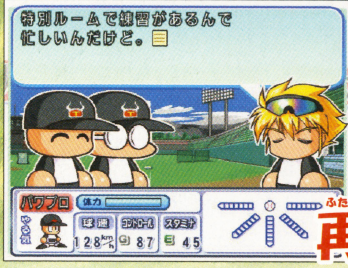

アテネオリンピックやパ・リーグでのプレイオフ導入など、話題にこと欠かないプロ野球。そんな野球熱が高まる中、いよいよ『パワプロ』シリーズ最新作が発売されるぞ！

『パワプロ』シリーズの最新作がついに登場!!

今作では選手のモーションが大幅に追加され、内外角で打つタイミングや打球の飛ぶ方向が異なるなど、これまで以上にリアルな野球の試合を楽しむことができるようになった。またマイライフやペナントモードなどにも、新たな要素が多数追加されているぞ！

⬆ペナントモードでは若手選手を海外へ留学させられるようになったぞ！

マイライフモードがパワーアップ

ひとりのプロ野球選手として、人生を楽しめるマイライフモード。今作ではイベントがかなり増加し、これまで以上に野球選手の人生を堪能できるようになっている。さらには交友関係の要素も加わったぞ。

⬅登場キャラたちとの交友関係が育成に影響するぞ。

今作のサクセスモードは"大学野球"が舞台!!

練習や試合、イベントをこなしながら選手を作成できるサクセスモード。今作の舞台はなんと大学野球。詳細はまだ不明だが、サクセスモードの画面写真を入手したので、写真を公開しつつサクセスモードのシステムについて考察してみたぞ。

⬆基本的にはこれまでのシリーズと変わりはなさそうだが、新たな項目が！

これが練習中の画面写真!!

チームメイトにレベル？

ここに表示されている選手が、いっしょに練習をしている選手らしい。注目すべきは選手にレベルが設定されていること。レベルの高い選手といっしょに練習すれば、取得できるポイントがアップ？

このアイコンは？

この新アイコンには太陽が表示されている。しかし太陽の位置を表しているのか、天気を表しているのかは不明。もしも太陽の位置を表しているなら、時間の概念が導入されているのかも？

エラー回避率？

エラー回避という新たな項目が登場。このエラー回避を上げるには、守備練習の回数が重要なのか、ポイントを使うのかは不明。イベントで上がることも考えられるが、この項目が加わったことで、これまで以上に育成のスケジュールを考慮する必要があるかも。

新キャラも登場!!

シリーズごとに新キャラが登場するサクセスモード。今作では初野というキャラが登場するぞ！

さらに秘密が!!

投手ノックアウトシステム（全モード対応）という新システムも導入されている。果たしてどんなシステムなのだろうか!?

ⓒ2003 Konami Computer Entertainment Studios（社）日本野球機構公認　NPB BIS　プロ野球公式記録使用
フランチャイズ12球場公認　（社）全国野球振興会公認　※画面とタイトルロゴは開発中のものです。

第1報! ゲームボーイ アドバンス

アクション	7月29日発売予定	コナミ	バックアップ機能つき 通信ケーブル対応 GBAケーブル対応	容量未定 1カートリッジプレイ対応 CERO対象年齢・未定
野球・育成	価格未定	プレイ人数・1〜2		

パワプロクンポケット1・2®（仮題）

『パワポケ』シリーズの第1作目と2作目がリニューアルされてアドバンスで発売！ しかも1本のソフトに両方収録されてるのだー！

あの『パワポケ1』と『パワポケ2』がアドバンスで復活!!

『パワプロ』の携帯機版ともいえる『パワポケ』シリーズ。そのシリーズの元祖である『1』と続編の『2』が1本のソフトになって復活するぞ！ これらふたつのソフトはゲームボーイで発売されたものなので、もちろんグラフィックやシステムはリニューアルされている。今回はゲームボーイ版の画面と比較しながら、リニューアルされた部分をいくつか紹介していこう。『パワポケ』ファンは要注目のページなのだー！

グラフィック面をリニューアル!!

ゲームボーイ版ではシンプルな色使いだったグラフィック。しかし今作では前作『6』と同じクオリティーのグラフィックになったのだ。"たいりょく"や"タフ"といったパラメーターの表示もハートマークからバーへ変更されたぞ。

←シンプルな色使い。パラメーターはハートマークで表示。

↓パラメーターの表示が変わった。また"血の気"という新たな項目も!

↑『パワポケ6』と同じクオリティーのグラフィックにパワーアップ。

試合のシステムがパワーアップ!!

グラフィック面だけでなく、試合のシステムも『パワポケ6』を継承。ゲームボーイ版では守備時の操作が不可能で、打たれたらコンピューターにまかせるしかなかった。しかし今作では守備も自分で操作できるので、自分の実力で試合に勝利することが可能になったぞ！

↑ゲームボーイ版ではカーソルの移動がやや遅く、打ちにくかった人も多いはず。

↑操作感やカーソルの移動速度が向上。投打の駆け引きが十分に楽しめるぞ！

←↑ゲームボーイ版では守備に加え、走塁も操作できなかった。しかし今作では守備も走塁も自分で操作だ！

ミニゲームだけを遊べる

ストーリー展開上、重要な要素となる数々のミニゲーム。今作ではこのミニゲームだけを遊べるモードが追加されたぞ。究極の選手を作る場合、ミニゲームでの失敗は致命的。大事なときに失敗しないように、ミニゲームモードで何度も練習をくり返そう。

↑赤い玉かサイコロがどのコップに入っているかを当てるのだ！

↓ドリブルでディフェンスをかわし、ゴールにボールを突き刺せ！

7月29日に発売だ!!

はみだしおたより
忍者増田さん！ 俺のページグランプリがんばって〜。（東京都・匿名希望）
●忍者増田は俺のページグランプリに参加してないぞ〜。もしやそれは10万円！益田クイズなのでは？ 本人が泣いてます。

©1999 2000 2004 Konami Computer Entertainment Studios (社)日本野球機構公認 NPB BIS プロ野球公式記録使用 阪神甲子園球場使用

はみだしおたより

『マリオストーリー』のサウンドトラックってあるんですか? あったら絶対ほしいです。(岩手県・どうしても欲しいっ!!)

●あるけどもう廃盤になっちゃってるよ。中古ショップを回るしかないかな。

続報! ニンテンドー ゲームキューブ®

アクション・アドベンチャー	6月26日発売予定	エレクトロニック・アーツ	GBAケーブル対応	使用ブロック数・未定
ファンタジー	価格7140円[税込]	プレイ人数・1〜2	モデムアダプタ対応	
			ブロードバンドアダプタ対応	CERO対象年齢・未定

ハリー・ポッター とアズカバンの囚人

原作の内容を十分に活かしたゲーム内容に注目!

童話『ハリー・ポッター』の3作目をゲーム化。主人公のハリーたち3人が魔法学校の中を探索したり、魔法の授業を受けて新たな呪文を覚えたりしながら冒険するアクションゲームだ。ゲーム中に登場する不思議な生物たちに乗ったり育てたりすることもできるぞ!

物語は列車の中から始まる

↑物語は魔法学校へ向かう列車の中から始まる。

↓相手と対決するための決闘呪文など、さまざまな種類の魔法が使える。

魔法を使って謎を解け!

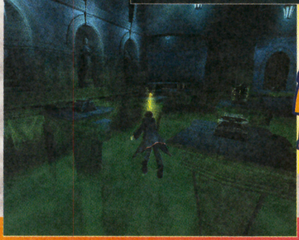

➡習った魔法を使って、マップ中の仕掛けをクリアーしていくのだ。

何か飛んできたぞ!?

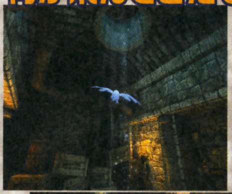

⬅不思議な生き物がたくさん登場するぞ。

フクロウ便が使えるぞ

↑アイテムなどを運んできてくれるフクロウのヘドウィグを育成できる。

6つの昼と夜のストーリーがある

このゲームでは、オープニングのほか、シナリオがDAYとNIGHT、つまり昼と夜に別れていて、それぞれ6つのシナリオをプレイすることになる。計12のシナリオは、原作の物語に沿った内容となっているぞ。

↓ロンを操作して、気絶したハリーを救い出すのだ。

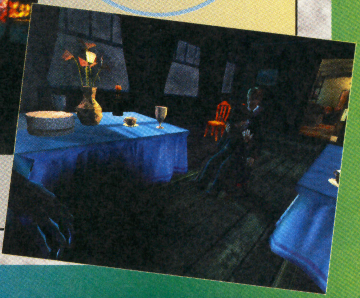

↑ハーマイオニーが主役となるシナリオもあるぞ。

続報! ゲームボーイ アドバンス®

RPG	6月26日発売予定	エレクトロニック・アーツ	バックアップ機能つき	容量・128メガ
ファンタジー	価格5040円[税込]	プレイ人数・1〜2	通信ケーブル対応	1カートリッジプレイ対応
			GBAケーブル対応	CERO対象年齢・未定

ハリー・ポッター とアズカバンの囚人

『ハリー・ポッター』が正統派RPGになった!

アドバンス版は、原作の第3巻を元にしたRPG。このゲームは、謎解きにも敵モンスターとのバトルにも魔法をメインに使うのが特徴だぞ。序盤では魔法を使って謎を解くと、バトルしなくても経験値がもらえ、レベルアップすることもあるのだ。

↑原作に登場する魔法学校の生徒たちも多数登場するのでファンも安心!

↓装備も魔法使いならではのものが多く、ファンタジックな雰囲気もバツグン!

やっぱり魔法が重要!

↓呪文を使って橋を出現させた。呪文を使って謎を解いていこう。

↑戦闘中に呪文を唱えた。この呪文は敵モンスターの能力を調べることができる。

状況によってパーティーを選択

↑パーティーを組む仲間を選択することで、違うアイテムを入手できたりもする。

ステージ上の仕掛けをクリアー

魔法人物&魔法生物コレクション

このゲームでは、有名な魔法使いや魔法生物が描かれたカードを集めて楽しむことができる。さらに、これらのカードをバトル中に使うことで強力な呪文を使うこともできるぞ。伝説上の魔法使いに詳しくなれるうえに、バトルでも使えるなんてお得だね!

さまざまな魔法使いが登場!

⬅魔女のカード。これはみんな知っているよね!?

伝説上の生物がカード化

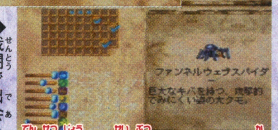

➡戦闘で出会うモンスターのデータもゲット!

ⓒ2004 Electronic Arts Inc. All rights reserved. All other trademarks are the property of their respective owners. HARRY POTTER, characters, names and related indicia are trademarks of and ⓒWarner Bros. Harry Potter Publishing Rights ⓒJKR.WBIE LOGO:TM& ⓒWarner Bros.(s04) ⓒ2004 Electronic Arts Inc.All rights reserved.All other trademarks are teh property of their respective owners.HARRY POTTER,characters,names and related indicia are trademarks of and ⓒWaner Bros.Harry Potter Publishing Rights ⓒJKR.WBIE LOGO:™& ⓒWarber Bros.(s04)

いつのまにか、耳から約6センチの長〜い毛が生えてきました。(兵庫県・かーさん)●将来的には、両耳から1メートルくらいのばしたヤツを結んで「なわとび!」っていうギャグが使えるな。

いよいよ発売! ゲームボーイ アドバンス

アクション	4月1日発売	バンダイ	バックアップ機能つき	容量・64メガ
レース・アニメ	価格5040円[税込]	プレイ人数・1〜4	通信ケーブル対応	ワイヤレスアダプタ対応
			GBAケーブル対応	CERO全年齢対象

DIGIMON RACING デジモンレーシング

アニメ『デジモン』シリーズのキャラクターが、カートレースで大爆走! デジモンを進化させるエネルギーやおじゃまアイテムを駆使して、トップを狙うのだ!

アイテムと進化を使いこなせう!

⬇さまざまな個性を持つデジモンたち。特徴をつかんで走り抜け!

⬅上位に入賞すると、巨大なボスが現れる。

⬆デジモンたちは、3段階目まで進化するぞ。

⬅落とし穴や水たまりが登場するコースもあるぞ。

➡人気のオメガモンがボスとして登場!

ボスキャラ オメガモン登場!

続報! ゲームボーイ アドバンス

アドベンチャー	5月13日発売予定	バンダイ	バックアップ機能つき	容量・64メガ
アニメ	価格5040円[税込]	プレイ人数・1	通信ケーブル対応	1カートリッジプレイ対応
			GBAケーブル対応	CERO全年齢対象

機動戦士ガンダムSEED 友と君と戦場で。

MOBILE SUIT GUNDAM

プレイヤーの行動が『SEED』の物語に変化を生む!

人気アニメ『機動戦士ガンダムSEED』がアドベンチャーゲームとなって登場! 原作を再現したストーリーはもちろん、本作だけのオリジナルストーリーも展開するぞ。

⬅美麗なグラフィックが満載のアドベンチャーパート。

⬅キラとアスランの再会シーンなど、原作の名場面を再現しているぞ!

⬇選択肢の選びかたしだいで、オリジナルストーリーが展開することも。

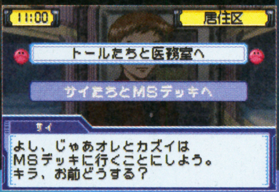

⬅バトルシーンでも美しい戦闘デモが楽しめるぞ。

"あの"キャラクターも登場!

⬅ジャンク屋のロウも、レッドフレームで登場するぞ!

いよいよ発売! ゲームボーイ アドバンス

アクション	4月23日発売予定	カプコン	バックアップ機能つき	容量・64メガ
冒険・SF	価格5040円[税込]	プレイ人数・1	通信ケーブル対応	1カートリッジプレイ対応
			GBAケーブル対応	CERO全年齢対象

ロックマンゼロ3 ROCKMANZERO

ゼロを狙うネオ・アルカディアの影

『ロックマンX』シリーズで活躍したゼロが主人公のアクションゲーム第3弾。『1』や『2』で対戦したレプリロイドたちも、さらにパワーアップして登場するぞ!

⬇新たな敵、ドクター・バイルによって、過去のレプリロイドが復活。

➡巨大レプリロイド、オメガの真の力は未知数だ。

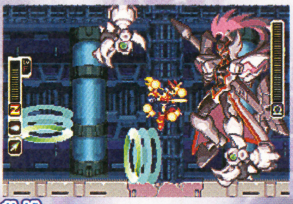

➡ゼロの仲間が開発した新武器、リコイルロッド。

新開発の武器で戦うのだ!

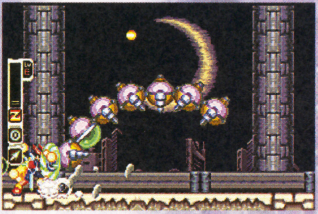

⬅ボスのレプリロイド以外にも、大型の中ボスが登場。

『ロックマン エグゼ4』と連動!!

通信ケーブルを使って、本作と『ロックマンエグゼ4』をつなげるとると、サイバー空間の敵が『エグゼ4』に登場する敵に変化するぞ! ぜひ、試してみよう!!

ⓒ本郷あきよし・東映アニメーション ⓒBANDAI 2004
ⓒ創通エージェンシー・サンライズ・毎日放送 ⓒBANDAI 2004 ※画面は開発中のものです。
ⓒCAPCOM CO.,LTD.2004 ALL RIGHTS RESERVED. ※画面は開発中のものです。

はみだしおたより
世界一難しい問題は何ですか？（長野県・リアルマドリード）
●とある哲学者が言うには「自分は何者なのか」ってのがそれだって。理由は、それを知るには一生分の時間がかかるだからとか。

続報！ ゲームボーイ アドバンス

アクション	6月17日発売予定	セガ	バックアップ機能つき
コミカル	価格5040円[税込]	プレイ人数・1〜4	通信ケーブル対応
			GBAケーブル対応
			容量・128メガ
			1カートリッジプレイ対応
			CERO全年齢対象

ソニックアドバンス3™

高速アクションゲーム『ソニックアドバンス』の第3弾が登場。今作ではステージ構成が大変化。プレイヤーは、“ゾーンマップ”と呼ばれる場所で、さまざまなステージへの入り口を捜すことになるぞ。

⬆⬅まずはゾーンマップからスタートするぞ。

ふたつのステージを大公開だっ！

ゾーン1：ルート99

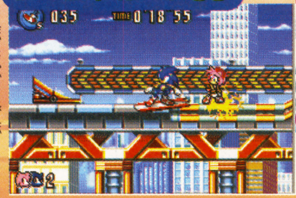
➡大都会を舞台に、ハイウェイを激走だ！

ゾーン2：サンセットヒル

⬆夕日に照らされた美しいステージ。懐かしいBGMが聞けるかも!?

第1報！ ゲームボーイ アドバンス

パズル	7月24日発売予定	セガ	バックアップ機能つき
コミカル	価格5040円[税込]	プレイ人数・1〜4	通信ケーブル対応
			GBAケーブル対応
			容量・未定
			1カートリッジプレイ対応
			CERO全年齢対象

ぷよぷよフィーバー

名作パズルゲーム『ぷよぷよ』シリーズの最新作がアドバンスに登場！ ゲームキューブ版にもあったの“フィーバーモード”が、対戦をさらに熱くするぞ！

➡相手から送られるおじゃまぷよを連鎖で相殺していくと、フィーバーが発動！

アドバンスでも大フィーバー！

⬅“フィーバーモード”とは、一定の時間降ってくる“連鎖のタネ”を使って、大連鎖を狙えるボーナスモードなのだ。

⬅これまでの作品では2個セットで降ってきたぷよたちが、3個セット、4個セットで降ってくることもあるのだ。

続報！ ゲームボーイ アドバンス

シミュレーション	夏発売予定	アーテイン	バックアップ機能つき
ファンタジー	価格6090円[税込]	プレイ人数・1〜2	通信ケーブル対応
			GBAケーブル対応
			容量・64メガ
			1カートリッジプレイ対応
			—

MONSTER SUMMONER
モンスターサマナー

モンスターを召喚できる“モンスターサマナー”となって、ライバルたちと戦うシミュレーションゲーム。召喚した大勢のモンスターたちを、一度に操作することができるのが特徴だぞ。

⬆旅の途中では、ライバルサマナーたちとの対戦が待っているぞ。

⬅モンスターは契約によって仲間になる。

⬆各ステージの地形や敵に合わせて、召喚するモンスターを決定しよう。

サマナーたちの頂点を目指すのだ

第1報！ ニンテンドー ゲームキューブ

アクション	夏発売予定	任天堂	GBAケーブル対応
ゴルフ	価格5800円[税込]	プレイ人数・1〜4	モデムアダプタ対応
			ブロードバンドアダプタ対応
			使用ブロック数・57
			CERO全年齢対象

Legend of Golfer
レジェンド オブ ゴルファー™

9つのコースを舞台とした本格派ゴルフゲームが登場！ ミニゲーム形式のゴルフトレーニングでキャラクターを成長させながら、ゴルフ大会での優勝を目指していくのだ。

美しいビジュアルで魅せる本格派ゴルフゲーム!!

⬆ゲージを合わせてナイスショット！ 微妙な力加減で、ボールの飛距離を調節しよう。

➡トレーニングを積んで、一流ゴルファーを目指そう。

⬆突然、ライバルゴルファーから勝負を申し込まれることもあるのだ。

©Original Game ©SEGA ©SONICTEAM/SEGA,2004 ©2004 ERTAIN Corporation All Rights Reserved. ©2004 SETA CORPORATION/NINTENDO

続報！ ニンテンドー ゲームキューブ

アクション・RPG	7月発売予定	セガ	GBAケーブル対応
SF・格闘	価格未定	プレイ人数・1	モデムアダプタ対応
			ブロードバンドアダプタ対応
			使用ブロック数・未定
			CERO対象年令ま・未定

バーチャファイター CYBER GENERATION ジャッジメントシックスの野望

“バーチャソウル”を使ってバーチャ戦士たちの技を身につけるのだ!!

『バーチャファイター』シリーズが題材のアクションRPG。バーチャ戦士たちの奥儀が収められた“バーチャソウル”を集めると、そのバーチャ戦士からじきじきに技を伝授してもらえるのだ。少年セイは、こうしてどんどん強くなっていくぞ。

←アキラは八極拳の使い手。セイはマスターできるのか!?

➡トレーニングに励むアキラとセイ。

アキラの技を伝授!!

←みごとアキラの得意技を修得！ やったね！

⬆覚えた技を使えるようにするには、“技アサイン”で登録するだけでオーケー。

いよいよ発売！ ゲームボーイ アドバンス

アクション	4月16日発売	バンプレスト	バックアップ機能つき
アニメ	価格5040円[税込]	プレイ人数・1	通信ケーブル対応
			GBAケーブル対応
			容量・128メガ
			1カートリッジプレイ対応
			CERO全年齢対象

嵐を呼ぶ クレヨンしんちゃん シネマランドの大冒険！

⬇まるでアニメのようなストーリーシーンは、見ているだけで楽しいぞ。

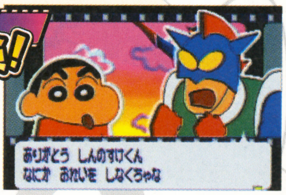

しんちゃんがシネマランドで大暴れ！

映画の『クレヨンしんちゃん』がモチーフのアクションゲーム。野原家がやってきたシネマランドには、いろんな映画のアトラクションがいっぱい。最初のステージ『アクション仮面vsハイグレ魔王』で、しんちゃんの操作を覚え、つぎのステージに備えよう。

アクション仮面vsハイグレ魔王

⬆最初のステージでは、おなじみのキャラたちが操作方法を教えてくれるよ。

ブリブリ王国の秘宝

⬆遺跡やジャングルを冒険するステージ。コスプレアクションもあるぞ。

続報！ ゲームボーイ アドバンス

アクション	5月27日発売予定	任天堂	バックアップ機能つき
SF	価格4800円[税込]	プレイ人数・1	通信ケーブル対応
			GBAケーブル対応
			容量・未定
			1カートリッジプレイ対応
			CERO全年齢対象

METROID® ZERO MISSION メトロイド ゼロ ミッション

特殊能力を駆使してゼーベスを攻略だ!!

人気アクションゲームの最新作。主人公のサムス・アランは、アイテムを入手することで、さまざまな特殊能力を身につけることができる。これらの特殊能力を使い分けながら、謎の敵が潜む惑星ゼーベスに潜入せよ！

バリアスーツ

←敵から受けるダメージが少なくなるのだ。

アイスビーム

⬆敵を凍らせることができるアイスビーム。凍らせた敵は足場になるのだ。

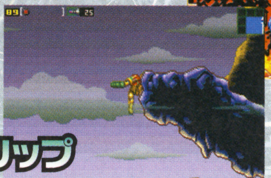

➡パワーグリップがあれば、壁や崖の角につかまることができるぞ。

パワーグリップ

第1報！ ゲームボーイ アドバンス

アクション・アドベンチャー	8月発売予定	アトラス	バックアップ機能つき
アニメ	価格5040円[税込]	プレイ人数・1～2	通信ケーブル対応
			GBAケーブル対応
			容量・未定
			1カートリッジプレイ対応
			CERO対象年齢・未定

B-伝説！バトルビーダマン 燃えろ！ビー魂!!

ビー魂ゲージMAXで必殺ショットを発射!!

アニメ『バトルビーダマン』がアクションゲームになって登場だ。バトルをすることで溜まっていく“ビー魂”を使えば、強力な必殺ショットを発射できるぞ。ヒットさせれば、相手に大ダメージを与えられるのだ。

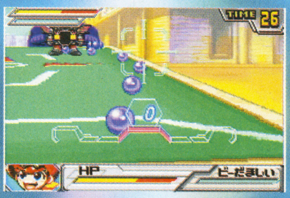

➡ビー魂がMAXになったときがチャンスだ！

ヤマトのブーストマグナムが炸裂!!

⬆➡ヤマトのブーストマグナム。発射の摩擦熱で炎に包まれているのだ！

はみだしおたより

あんパンにジャムを入れたら何パン？　あんジャムパン？（青森県・かあびい☆）

●超ウルトラスーパーファイティングスペシャルイリュージョン甘いパン。

ⓒSEGA,2004 Animation Program and Data Developed by SEGA-AM2 ⓒ臼井儀人／双葉社・シンエイ・テレビ朝日 ⓒBANPRESTO 2004
ⓒ2004 Nintendo ⓒ犬木栄治/小学館・タカラ・ディーライツ・テレビ東京 ⓒ2004 ATLUS Co.,Ltd.

はみだしおたより
白やぎさんからお手紙着いた～♪ 続き歌えよ！（北海道・写輪眼のサスケ3号）
●うわっ！ やぎ臭っ♪

第1報！ ゲームボーイ アドバンス

RPG	夏発売予定	バンダイ	バックアップ機能つき / 通信ケーブル対応 / GBAケーブル対応 / 容量64メガ
アニメ・コミック	価格未定	プレイ人数・1～2	1カートリッジプレイ対応 / CERO対象年齢・未定

レジェンズ 甦る試練の島

アニメやコミックで人気の『レジェンズ』がRPGになった。同梱の“ソウルドール”と“ソウルドールアダプタ”を使って伝説上の生き物“レジェンズ”を召喚し、数々の試練に立ち向かおう。

レジェンズといっしょに冒険へ旅立とう！

➡敵の属性を見極めて、バトルを有利に進めよう。

ソウルドールアダプタでレジェンズを召還せよ！

ソフトに同梱されている“ソウルドールアダプタ”に“ソウルドール”をセットすれば、レジェンズが召喚！ “ソウルドール”はガシャポン（200円[税込]）や玩具店で続々登場予定だ。

いよいよ発売！ ゲームボーイ アドバンス

アドベンチャー	4月23日発売予定	エム・ティー・オー	バックアップ機能つき / 通信ケーブル対応 / GBAケーブル対応 / 容量・128メガ
アニメ	価格5040円[税込]	プレイ人数・1	1カートリッジプレイ対応 / —

カードキャプターさくら

CARDCAPTOR SAKURA
～さくらカード編～
～さくらとカードとおともだち～

さくらになってアニメ後半のストーリーを楽しもう！

人気アニメ『カードキャプターさくら』が題材のアドベンチャーゲーム。主人公のさくらとなり、アニメのストーリーを体験しよう。選んだ選択肢によっては、オリジナルの物語が展開されるぞ。

⬆どちらを選ぶかはキミしだい。このあとどんな物語が展開されていくのかな？

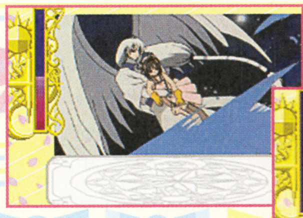

⬆まるでアニメのような、キレイなムービーシーンは必見だぞ！

⬅物語にちなんだミニゲームも収録されている。

第1報！ ゲームボーイ アドバンス

カードゲーム	夏発売予定	ブロッコリー	バックアップ機能つき / 通信ケーブル対応 / GBAケーブル対応 / 容量・128メガ
アニメ	価格6090円[税込]	プレイ人数・1～2	1カートリッジプレイ対応 / CERO対象年齢・未定

でじこミュニケーション2

～打倒！ ブラックゲマゲマ団～

デ・ジ・キャラットがアドバンスでカードバトル！

経営シミュレーションゲーム『でじこミュニケーション』の第2弾。今作ではぴよこ率いるブラックゲマゲマ団や、ほかのライバルたちとカードで戦い、ゲーマーズを繁盛させていこう。

⬆多彩なカードを駆使して、ライバルよりもさきにクリアー条件を満たしていくのだ。

イベントシーンも盛りだくさん!!

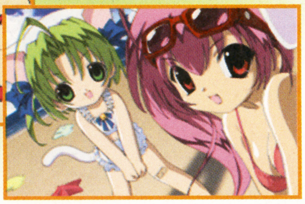

⬅でじこ、ぷちこなど、おなじみのキャラが総登場。

いよいよ発売！ ゲームボーイ アドバンス

アクション	4月29日発売予定	トミー	バックアップ機能つき / 通信ケーブル対応 / GBAケーブル対応 / 容量・64メガ
コミック・アニメ	価格5040円[税込]	プレイ人数・1～4	1カートリッジプレイ対応 / CERO全年齢対象

NARUTO -ナルト- 最強忍者大結集2

大人気アニメ『NARUTO－ナルト－』のキャラクターたちが戦いまくるアクションゲーム。ナルトやサスケ、サクラとなり、それぞれの能力を活かしながら、仕掛け満載のステージをクリアーしよう。

お助けキャラ登場！

⬆ステージ中の巻物をゲットすると、お助けキャラが登場し、戦いに参戦！

4人対戦も可能

⬅段差があるステージで大乱闘を勝ち抜こう！

©WiZ・レジェンズ製作委員会 2003 ©BANDAI 2004 ©CLAMP・講談社・NEP21 ©2004 MTO Inc.
©BROCCOLI ©岸本斉史 スコット／集英社・テレビ東京・ぴえろ ©2004 TOMY

続報! ゲームボーイ アドバンス

アクション・RPG	7月中旬発売予定	コナミ	バックアップ機能つき
ホラー	価格5229円[税込]	プレイ人数・1～4	通信ケーブル対応
			GBAケーブル対応
			容量・128メガ
			1カートリッジプレイ対応
			CERO年齢対象・未定

続 ボクらの太陽
太陽少年ジャンゴ

太陽を利用して敵を倒せ!!

付属の太陽センサーを使い、実際の太陽の光を利用して戦うアクションゲームの続編。今作では死の街と化した故郷に光を取り戻すために、再びジャンゴがヴァンパイアたちと戦うぞ!

←太陽銃以外の武器も登場するようだぞ。

↑こ、この画面は!? 今作では武器と武器を組み合わせて、より強力な武器を作り出せるようだぞ!

→少年ジャンゴは、闇の一族から故郷を救えるのか?

第1報! ゲームボーイ アドバンス

シミュレーション	7月発売予定	ロケットカンパニー	バックアップ機能つき
キャラクター	価格5040円[税込]	プレイ人数・1	通信ケーブル対応
			GBAケーブル対応
			容量・未定
			1カートリッジプレイ対応
			CERO年齢対象・未定

ウルトラ警備隊
MONSTER ATTACK

『ウルトラマン』シリーズがシミュレーションゲームに!

『ウルトラマン』シリーズを題材にした戦略シミュレーションゲーム。プレイヤーは"科学特捜隊"や"ウルトラ警備隊"などの各機体を操作し、独自の思考で動くウルトラマンたちと協力して、怪獣たちを倒すのだ。

←隊員たちに指示を出せ!

→果たして怪獣を倒せるのか?

←なんとウルトラマンが現れたぞ!

←ウルトラマンは自分で操作できないのだ。

はみだしおたより
このまえ、デパートで高田延彦を見ました。スゴイ?(青森県・匿名希望)
●お前ら男の中の男だな。

第1報! ゲームボーイ アドバンス

アクション・アドベンチャー	6月17日発売予定	コナミ	バックアップ機能つき
コミカル・冒険	価格5229円[税込]	プレイ人数・1～4	通信ケーブル対応
			GBAケーブル対応
			容量・未定
			1カートリッジプレイ対応
			CERO全年齢対象

フロッガー
古代文明のなぞ

泳げないカエルが主人公!?

カエルのフロッガーが主人公のアクションゲーム。多彩なアクションを駆使しながら、パズル要素が満載の18ステージをクリアーしよう。

←これが主人公のカエルのフロッガーだ。

↑失踪したおじいちゃんを捜し出すためにパズル要素満載のステージを冒険だ。

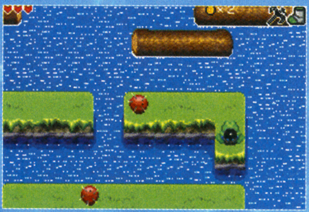

↑さらには、伝説の古代道具に隠された秘密を解き明かすことにもなるぞ!

続報! ゲームボーイ アドバンス

アクション	5月27日発売予定	ジャレコ	バックアップ機能つき
コミカル	価格5040円[税込]	プレイ人数・1	通信ケーブル対応
			GBAケーブル対応
			容量・32メガ
			1カートリッジプレイ対応
			CERO全年齢対象

じゃじゃ丸Jr.伝承記
ジャレコレもあり候

忍者じゃじゃ丸Jr.が活躍するアクションゲーム。手裏剣で敵を倒したり、忍術を駆使しながら、囚われたさくら姫を救い出そう!

←さまざまなアクションで敵を倒せ。

→忍術で垂直な壁も上れちゃうぞ!

ジャレコの名作ゲームを収録!!

このソフトにはなんと、ファミコンで発売された5タイトルが収録されているぞ。収録タイトルは『忍者じゃじゃ丸くん』、『フォーメーションZ』、『じゃじゃ丸の大冒険』、『シティコネクション』、『エクセリオン』だ。

『エクセリオン』

←独特な操作感が特徴的だったシューティングゲーム。

『フォーメーションZ』

→可変するロボットを操るシューティングゲーム。

©2003 2004 Konami Computer Entertainment Japan ©2004 ロケットカンパニー © 1996、1967、1971、円谷プロ
©2003 2004 Konami Computer Entertainment Japan ALL rights reserved,©JALECO LTD.2004

はみだしおたより

編集部の中で、『水曜どうでしょう』を知っている人はいますか？（北海道・増子裕太）●北海道ローカルの深夜番組だね。じつは大泉洋さんの大ファンだったりします。

続報！ ニンテンドー ゲームキューブ

アクション	夏発売予定	コナミ	GBAケーブル対応 / モデムアダプタ対応 / ブロードバンドアダプタ対応 / 使用ブロック数・未定
レース・コミカル	価格6090円[税込]	プレイ人数・1～4	CERO全年齢対象

クラッシュ・バンディクー 爆走！ニトロカート

⬅さまざまなコースを、クラッシュたちが爆走！

➡もちろん、4人まで同時対戦も可能。

おなじみクラッシュたちがくり広げる、白熱のカートレースゲーム！　アドバンス版と連動させれば、隠しアイテムやミニゲームも出現するぞ。

続報！ ゲームボーイ アドバンス

アクション	夏発売予定	コナミ	バックアップ機能つき / 通信ケーブル対応 / GBAケーブル対応 / 容量・64メガ / 1カートリッジプレイ対応
レース・コミカル	価格5040円[税込]	プレイ人数・1～4	CERO全年齢対象

クラッシュ・バンディクー 爆走！ニトロカート

⬅クラッシュと仲間たちがカートレースに挑戦！

⬆地球の破壊をたくらむベロ皇帝と手下たちを、レースバトルで倒すのだ！

クラッシュとその仲間たちが、ベロ皇帝とカートレースで対決！　"ぶっとびブースター"や"おっかけミサイル"などのアイテムを使って、レースバトルを制覇しよう。最大4人まで対戦可能だぞ。

第1報！ ゲームボーイ アドバンス

アクション	6月17日発売予定	セガ	バックアップ機能つき / 通信ケーブル対応 / GBAケーブル対応 / 容量・128メガ / 1カートリッジプレイ対応
コミカル	価格3990円[税込]	プレイ人数・1～4	CERO全年齢対象

ソニック アドバンス SONIC ADVANCE

お買い得版

超スピードアクションゲーム『ソニック アドバンス』第1弾が低価格版で登場。4人の仲間とともに、Dr.エッグマンの野望を打ち砕け！

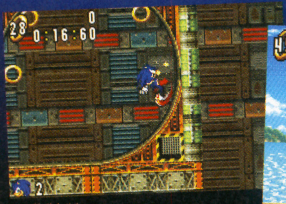

⬆画面狭しと、ソニックがハイスピードで駆けめぐる！

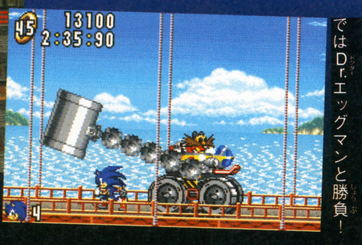

⬅もちろん、ボスステージではDr.エッグマンと勝負！

第1報！ ゲームボーイ アドバンス

アクション	6月17日発売予定	セガ	バックアップ機能つき / 通信ケーブル対応 / GBAケーブル対応 / 容量・128メガ / 1カートリッジプレイ対応
コミカル	価格3990円[税込]	プレイ人数・1～4	CERO全年齢対象

ソニック アドバンス2

お買い得版

スピード感とアクション性が増した『ソニック アドバンス』第2弾もお買い得価格に！　"トリックアクション"をはじめ、新要素も盛りだくさん！

⬆スピード感もマップの広さも、グーンとボリュームアップ！

⬅新キャラ、クリームも登場。4人同時プレイも可能だぞ。

第1報！ ゲームボーイ アドバンス

RPG	5月20日発売予定	セガ	バックアップ機能つき / 通信ケーブル対応 / GBAケーブル対応 / 容量・64メガ / 1カートリッジプレイ対応
ファンタジー	価格3990円[税込]	プレイ人数・1～4	CERO全年齢対象

シャイニング・ソウル SHINING SOUL

お買い得版

➡アイテムや魔法を使って、ダンジョンをクリアー！

⬅"マルチプレイ"なら、友だちと協力プレイできるぞ。

4人まで同時プレイが可能な"マルチプレイ"が特徴的だった、アクションRPG『シャイニング・ソウル』のお買い得版。友だちといっしょに冒険しよう！

第1報！ ニンテンドー ゲームキューブ

RPG	5月20日発売予定	セガ	GBAケーブル対応 / モデムアダプタ対応 / ブロードバンドアダプタ対応 / 使用ブロック数・3
冒険	価格2940円[税込]	プレイ人数・1	CERO全年齢対象

エターナルアルカディア レジェンド

お買い得版

⬅謎の古代兵器ギガスとの壮絶な戦いが展開する！

⬆ときには、敵戦艦やモンスターとの砲撃戦がくり広げられることも！

巨大な古代兵器と、個性豊かなキャラたちの戦いを描いたRPGがお買い得版となって登場。戦艦による砲撃など、ダイナミックな攻撃手段を駆使して、バルア帝国の野望を打ち砕け！

"Crash Bandicoot Bakuso! Nitro Kart" InteractiveGame ⓒ2004 Universal Interactive,Inc.Crash Bandicoot and related characters are TM and ⓒ of Universal Interactive,Inc. Published and distributed by Konami Corporation.All rights reserved. ⓒOVERWORKS / SEGA,2000.2002
Original Game ⓒSEGA ⓒSONICTEAM / SEGA, 2001 Original Game ⓒSEGA ⓒSONICTEAM / SEGA, 2002 ⓒSEGA CORPORATION, 2002

いよいよ発売! ゲームボーイ アドバンス

東京魔人學園 符咒封録

アドベンチャー・カードゲーム	4月1日発売	マーベラスインタラクティブ	バックアップ機能つき
キャラクター	価格6090円[税込]	プレイ人数・1～2	通信ケーブル対応
			GBAケーブル対応
			容量・128メガ
			1カートリッジプレイ対応
			CERO全年齢対象

符咒師となって闇に包まれた東京に巣くう魑魅魍魎を退治するカードゲーム。アドベンチャーパートで登場人物たちと交流をはかり、カードバトルで敵を倒していくのだ!

➡符咒（カード）を集めて最強デッキを作ろう。

⬆約500種類のカードが登場。カードの組み合わせによってコンボが発生することも。

いよいよ発売! ゲームボーイ アドバンス

Pia♥キャロットへようこそ!!3.3

We've been waiting for you.

シミュレーション・アドベンチャー	4月23日発売予定	NECインターチャネル	バックアップ機能つき
恋愛・コミュニケーション	価格6195円[税込]	プレイ人数・1	通信ケーブル対応
			GBAケーブル対応
			容量・64メガ
			1カートリッジプレイ対応
			—

ファミリーレストランで働きながら、女の子たちと仲よくなる恋愛シミュレーション。今回は女の子たちに助言をして自信を取り戻させることが重要だぞ。

⬆女の子のスケジュールを確認しながら自分のスケジュールを決めよう。

⬅新キャラクターも登場するぞ。どんな女の子なのかな?

いよいよ発売! ゲームボーイ アドバンス

stellvia 宇宙のステルヴィア

シミュレーション	4月23日発売予定	キングレコード	バックアップ機能つき
アニメ・恋愛	価格6090円[税込]	プレイ人数・1	通信ケーブル対応
			GBAケーブル対応
			容量・64メガ
			1カートリッジプレイ対応
			—

⬆授業で生徒の能力を上げていこう。能力が上がれば親密度もアップ!

⬆宇宙学園ステルヴィアの中を移動しながらさまざまなイベントをこなしていくのだ。

人気アニメを題材にした恋愛シミュレーション。新任教官となって特別教室の生徒を指導し、仲よくなっていこう。

いよいよ発売! ゲームボーイ アドバンス

ミッキーのポケットリゾート

ボードゲーム・アクション	4月29日発売予定	トミー	バックアップ機能つき
キャラクター	価格5040円[税込]	プレイ人数・1～4	通信ケーブル対応
			GBAケーブル対応
			容量・64メガ
			1カートリッジプレイ対応
			CERO全年齢対象

⬅おなじみのキャラクターたちが大集合!

⬅楽しいアトラクションでスターをたくさん集めよう!

ディズニーのキャラクターたちが大活躍するパーティーゲーム。すごろく形式のステージを進み、さまざまなアトラクションをクリアーしていこう!

いよいよ発売! ゲームボーイ アドバンス

ZERO ONE SP SFアドベンチャー

アドベンチャー	4月29日発売予定	フウキ	バックアップ機能つき
SF	価格5040円[税込]	プレイ人数・1	通信ケーブル対応
			GBAケーブル対応
			容量・128メガ
			1カートリッジプレイ対応
			—

➡個性豊かなキャラクターが物語を盛り上げる。

プレイヤーの選択によって推理やホラー、恋愛などさまざまなマルチストーリーが展開されるアドベンチャーゲーム。去年発売された前作の倍のボリュームなので、遊びごたえ満点だぞ。

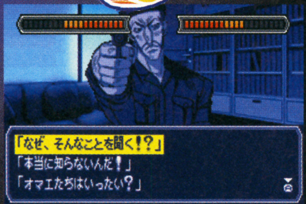

⬆制限時間内に選択肢を選ばなければならない場面もあるぞ。緊張感バツグン!

いよいよ発売! ゲームボーイ アドバンス

鋼鉄帝国 from HOT・B

シューティング	4月30日発売予定	スターフィッシュ	バックアップ機能つき
冒険・SF	価格5040円[税込]	プレイ人数・1	通信ケーブル対応
			GBAケーブル対応
			容量・32メガ
			1カートリッジプレイ対応
			—

独特の世界観が魅力のシューティングゲーム。特徴の異なる2種類の戦闘機を使い分けて全7ステージを戦い抜こう!

フロム ホットビー

➡巨大な敵がつぎつぎと襲いかかってくるぞ。応戦だ!

⬆Aボタンで前方、Bボタンで後方に弾が撃てる。撃ち分けが重要。

はみだしおたより

ぼくのアドバンスの製造番号はAH109430031です。（京都府・B7）

●以上、今月の"ぼくのアドバンスの製造番号を知ってくれ!"のコーナーでした。

©2000 Asmik AceEntertainment Inc. / SHOUT! DESIGNWORKS ©2004 Marvelous Interactive Inc./SHOUT! DESIGN WORKS ©2004 F&C·FC02/NEC Interchannel ©XEBEC·FOUNDATION·TX ©2004 KING RECORDS
©2003 Diseney Distributed by TOMY CO.,LTD ©2003,2004 Fuuki Co.,Ltd.All Rights Reserved. ©2004 STARFISH Inc. ©1991 HOT·B Film Corp.

はる～！春の陽気に誘われて、どじょっこだの、ふなっこだの、ピカチュウだのがはい出て来たぞィ。ところで、『魔王』ってオペラ知っとるヶ？あの歌声を思い出すと夜も眠れないんじゃよ～。ブルブル。

ILLUST WORLD™

イラストワールド

今月のマスコット　長野県　森川真衣

春といえばお花見、お花見といえば桜、桜といえばキレイ、キレイといえばイラスト。というワケで、春になっても絶好調の『イラストワールド』です。ほかの人が描いた作品をマネして描いたら絶対ダメ！　スランド先生に怒られるよ。

はみだし評論家

こんにちワリオ（ライト・スランド流あいさつ4月バージョン）。今回のあいさつはなんと、茨城県のしいかからの投稿じゃ。ゲームキャラの名前を使うあたりが、さすが読者じゃのう。関心、関心。

今月の1枚

千葉県　金子章

ピカチュウ音頭？　踊ってる姿&表情がかわいすぎ!!　ピカチュウといっしょに踊ったら楽しいだろうなぁ～。

秋田県　はてなぶ・ろつく

こんなにうまいのにスランプなの!?　友だちとの合作イラスト待ってるよ～。

千葉県　森川ひさし

ファミコンカラーでプレイ中のリンク。もちろんソフトは『ゼルダの伝説』？

新潟県　あちゃ

桜の木の下でお花見？　みんなで騒ぐのもいいけど、ボーっと桜鑑賞もいいね。

千葉県　くろちろこ

主人公だけにポーズが決まってる！　見ていると元気が湧いてきそうだね。

東京都　しろあん

グラデーションがおみごと！　ポスターにできそうなくらいキレイな仕上がり。

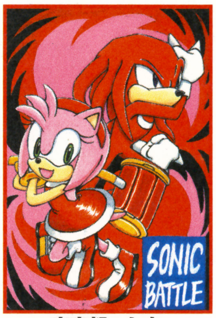

東京都　しお

エミーとナックルズが夢の共演!?　意外にお似合いな感じなのでは……？

デビル公認 今月のあだるると

※このコーナーに送る場合は、オレへのコメントを入れてくれるとうれしいぜ。

滋賀県　アラウンド　100デビル

意外に胸のボリュームがあってイイ！

神奈川県　舞輝りあ　80デビル

体操着ってなんかイイよね？

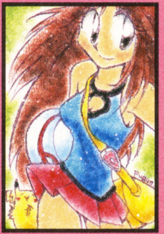

兵庫県　藍梨フーガ　70デビル

ミニスカは最高ッス。鼻血出そう。

今月のお題 水

北海道　聖夜

わっ！　こっちまで水しぶきが飛んできそうなほどリアル。

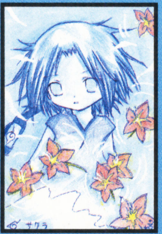

神奈川県　亜修羅

水辺に写ったサクラの姿。何かを暗示しているのかな？

鹿児島県　ビビリダマ

そうそう！　美肌を保つには洗顔が大切なんだよねぇ～。

ときめきファンシーイラスト

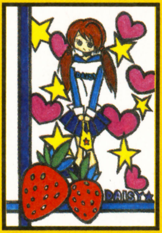

千葉県　キャッシー高田

余計な線はいっさいなし！　これぞファンシーイラストッ！

ファミ通キューブ通信

長野県　朱弥呼

シンプルだけど、ひちゃこのかわいさはそのまんま。

栃木県　DJ

これほどかっこいい忍者に憧れる人も多いんじゃない？

神奈川県　ギガカウント

おたより刑事なのはわかるけど、T山？　O下？　コップ？

青森県　まつお

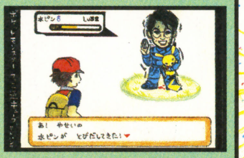

いったい水ピンは何で攻撃するんだ～？　水ピース？

静岡県　龍蛹虎踞

パワーアップしてますますテキになったじゃろう？（スランド）

未来の巨匠達

新潟県　渡辺鈴菜

ポカポカお天気で気持ちよさそう。さすが巨匠。

鹿児島県　福納優日

巨匠ならではのアイデアでカービィの手が3本に。画期的！

千葉県　土屋麻衣

巨匠レベルになると空いてるスペースもムダにはしないね。

北海道　うらら

内股でかわいさアップ！　巨匠になると芸が細かいぞ～。

イラストワールドミュージアム

静岡県　ましゅまりり

色の使いかたが素晴らしいです。個性的でグッド。

埼玉県　ウリボー

構図、影、着色とどれも本格的。額に入れて飾りたいな。

イラストワールドではカラーのイラスト（はがきサイズまたはB5サイズ以下）を大募集！　絵を描くのが大好きな人はガンガン送ってね。採用者には"ファミ通キューブ特製図書カード"をプレゼント！　あと、盗作をする奴は永久追放の刑に処すぞ！

イラストのあて先はアチラ☞

はみだし評論家

➡イラストの投稿ももちろん待っておるが、楽しいあいさつが思いついたら、はがきの隅にでもちょこっと書いておくれ。フォッフォッフォ……。（イラスト評論家 キング・スランド）

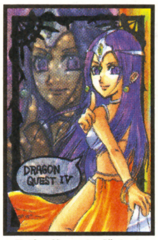

⬅セクシー踊り子、マーニャと旅に出られたら毎日幸せっス。

北海道 ゆずきち

⬅かっこいいより、クールって言葉がいちばん合うね！

新潟県 洸月あたる

⬅ぐおぉ～。ラブラブすぎてヤキモチ焼いちゃうぞ～。

大阪府 ハルみこと

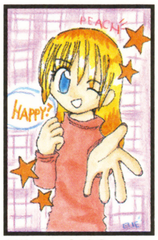

⬅その笑顔を見たら、元気がなくてもハッピーになるさ！

新潟県 水騎竜エリー

⬅色鮮やかで、『ぷよぷよフィーバー』らしいイラストだね。

青森県 微風さんご

⬅こんなにキュートな男の子の手作り料理はどんなお味？

北海道 ひろの

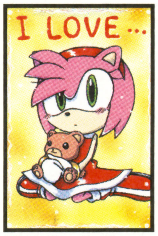

⬅キュート！ ぬいぐるみと座りかたにノックアウトです。

宮崎県 モモニン

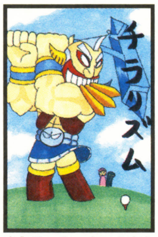

⬅チラリズムってドキドキなものだけど、この場合は……。

兵庫県 まいまいかぷれ

⬅テーマは「勇気が出るおまじない」。どお？ 勇気出てきた？

岩手県 村井理恵子

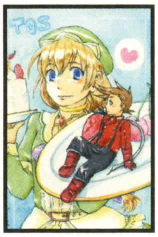

⬅ロイドが愛情たっぷり(!?)なデザートになっちゃった!?

千葉県 ココココ

⬅かわいいミュウと、かっこいいミュウツーどっちが好き？

福井県 甘栗ちゃっぱ

⬅うわっ！ いろんな意味で刺激的なイラストだね……。

兵庫県 あると

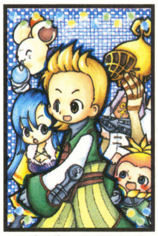

⬅冒険中の1シーン!? わいわいとにぎやかそうじゃない？

北海道 卯月あき

⬅ピカチュウとキレイな色使いの背景がピッタリマッチ。

石川県 みゆ

⬅どれをコピーしよう？ ほかのカービィの意見はどうかな？

神奈川県 わどるびぃ

⬅海ですいかを割ったり、泳いだり……夏が待ち遠しいなぁ。

大阪府 ブレス

月刊くりいむそーだ

ポカポカ陽気に包まれたメロメロ（ポカメロ）ボーイズイラストを紹介！（担当B）

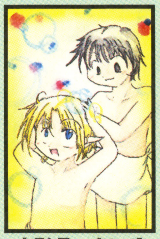

⬅はうあっ!! 未知の世界、バスタイム。セクシーすぎます。

山形県 あい公

⬅ちょっと大人っぽいカズマ。いっしょに謎を暴きましょ？

高知県 沖田まんま

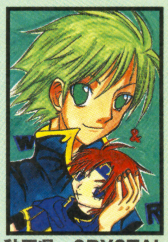

⬅ロイのお人形を抱えちゃって、もうかわい～んだからっ。

秋田県 CRYSTAL

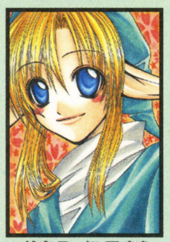

⬅男の子だけど美しい～い。これぞまさに美少年だねっ！

岐阜県 紅 亜璃唆

月刊いちごみるく

今月は春の桃色まつりSP。かわいくて癒し系のイラストを募集中。（担当A）

⬅すげぇかわいらしいよぅ！ ほっぺのピンク色にドキドキ。

福岡県 お茶3

⬅ピーチとデイジー。ど・ち・ら・に・し・よ・う・か・な・っ？

北海道 音羽きうぃ

⬅目が左右対称じゃないけど、気にしない！ 癒し系に乾杯っ。

岩手県 水無月 しずく

⬅かわいい魔女っ子、ククリちゃん。女の子座りがいいねっ！

鹿児島県 微菫 真珠鶏

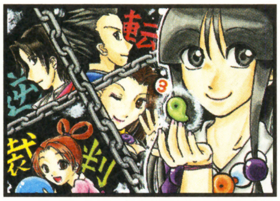

⬅『逆転裁判3』では真宵ちゃんがあんな姿に！

東京都 小鳥遊月乃

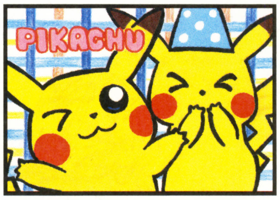

⬅かわいさ爆発！ ぎゅ～って抱きしめたくなる～。

和歌山県 皆川真彗

⬅夕日がキレイ！ 子キノピオの顔が見たかったな。

徳島県 双星加守斗

⬅姉弟で合作ありがとう。ふたりともうまいっ。

北海道 蒼夜小次郎とその弟

ファミ通キューブ+アドバンス 常連ファイル 037

香川県

野良チワワ（16歳）

毎月目を通すイラスト作者の名前（ペンネーム）はおもしろいものが多いんだけど、今月の常連は脱力ネームで編集部の度肝を抜いた（と言ったら大袈裟かな？）野良チワワだ！ 色鉛筆のよさをふんだんに活かすチワワにも敬称略を送りますワン。

編集部から

イラストの綿密さと、野良チワワって名前のギャップがたまらない！ これからもよろしく。（担当）

➡リンクの剣の軌道を表す色の表現なんか、抜群だよね！ 技あり！

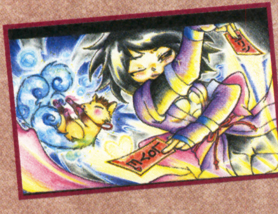

⬇まるで映画のような構図と、いまにも動きだしそうな描写がスゴイね！

➡モンスターボールを手に飛び出す主人公！ まるでポスターのような迫力だ。

ズーム写真館の答え：『星のカービィ 鏡の大迷宮』に登場するコックカービィのおたま。

こっそりおしえるよ！ ひみつのうわさ

- ●プリクラが貼ってあると採用率が高いらしい。
- ●メッセージが書いてあると担当はうれしいらしい。
- ●横向きのイラストは競争率が低いらしい。

〒154-8528 (株)エンターブレイン ファミ通キューブ編集部
『イラストワールド』係

おたより刑事
OTAYORI DEKA

ダンディーT山、セクシーO下、おたよりコップ、カオル刑事が、みんなの意見や質問に答えるこのコーナー。今月も個性豊かな4人の刑事が大活躍!?

今月のテーマ：『ポケットモンスター ファイアレッド・リーフグリーン』

●ハナダシティの家の前に立っている警察はダンディーT山さんですか？　それともセクシーO下さんですか？　教えて～！

（東京都　小久保勝二）

▲う～ん。どっちかしらね～。そのおまわりさんがダンディーだったらT山さん。セクシーだったらO下さん。固そうだったらおたよりコップなんじゃないかしら？　てゆ～か～、どれもいっしょって感じ～!?（適当なカオル刑事）

●いつも思うのですが、ほとんどのポケモンって進化していくにつれ、ブサイクになっていくと思いませんか？　私だけでしょうか……。ケーシィとかかわいいのに進化しておじいさんみたいになってしまって……。

（静岡県　日下 優）

▲あはははは。あの長いヒゲ(!?)おじいさんっていうより仙人だよね!!　進化して仙人になるんだから問題なしだよ。ほかのポケモンは諦めて、仙人になれるケーシィだけを集めていこう！

（セクシーO下）

●ワイヤレスアダプタで近くの人と話せるっていうけど、直接話したほうが早い気がする！

（茨城県　バスコ・ダ・ガマ）

▲見知らぬ人とも会話ができるところがいいんじゃないか！　おっとチャットをする時間だ。最近知り合ったカオリちゃんは、いろんな情報を教えてくれる優しい子なんだ。顔はわからないが、きっとステキな子なんだろうぜ。

（ダンディーT山）

▲オホホホホ……。カオリがあたしだってまったく気づいてないようね。もっと親しくなって、あたしにくれなかったレアポケモンをゲットするわよ～。

（恐ろしいカオル刑事）

●おたより刑事さんたちをポケモンでいうと、ダンディーT山はストライク、セクシーO下はベロリンガ、カオル刑事はルージュラだと思います。

（千葉県　キラキラスターズ）

▲オタヨリこっぷハ　メタモンダト思イマス。（おたよりコップ）

●プリンは好きですか？

（東京都　かまいたちの朝）

▲もちろん大好きよ～。女の子ならみんな大好きなんじゃないかしら？　あのプニプニした感じ。甘くておいしいわよね～。ちなみに、あたしはプッチンプリン派よ！

（やっぱり間違えたカオル刑事）

●『ポケモン』が世に出てから、いつも「オレとピカチュウとどっちがいいんだ!?」と言われるほど、家の中の（私のコーナー）はピカチュウで黄色いんです。

（石川県　五十嵐泉）

▲そこまでピカチュウが好きなら、旦那さんをピカチュウにしちゃおう!!　編集長なのに本誌でいろんな恰好をしている水ピンを見せれば、旦那さんも喜んでピカチュウになってくれるよ！　みごとピカチュウに変身できたら、去年の12月号に登場したサトシ風コーディネートでバッチリきめた水ピンと夢の共演ができるかも！

（セクシーO下）

●「ポヒポトポカポゲポだポいポすポきポ」この暗号を読めますか？　たとえば、“ポ”を抜くと？

（埼玉県　ヒトカゲLOVE）

▲「ダンディーT山尾令奈羅ダンディーT山混那安剛酢具ダンディーT山夜目流是ダンディーT山」どうだ？　この暗号は読めるかな？　ちょっと難易度高すぎたかな？

（ダンディーT山）

●フシギダネの“つるのむち”ってわざがありますけど、あのつるってフシギダネのどこから出てるんですか？

（静岡県　アドバンス）

▲「不思議ダナ～　不思議ダナ～　不思議ダ不思議ダナ～　フシギダネノツルガ　ドコカラ出テルカ　ワカラナイ～　不思議ダナ～　不思議ダナ～　不思議ダ不思議ダナ～♪」私ガ考エタ　フシギダネノ　てーまそんぐ　イカガデスカ？　サアミナサン　イッショニ　歌イマショウ！　「不思議ダナ～　不思議ダナ～　不思議ダ不思議ダナ～♪」。

（おたよりコップ）

●カオル刑事も昔は『ポケットモンスター　ファイアレッド・リーフグリーン』の主人公の女の子みたいにかわいかったんですか？

（奈良県　あっぷる）

▲何言ってるのよ～っ!!　いまでもぜんぜんかわいいわよ！　失礼しちゃうわね!!　プンプン！　同じ和服大好きっ子としては、タマムシシティのジムリーダー、エリカの代わりに出たかったのに……残念だわ～。（カオル刑事）

●いま友だちのあいだで『ファイアレッド』、『リーフグリーン』がはやっています。学校が終わると誰かの家に集まって対戦します。とても盛り上がります。通信ケーブルなしで対戦できるゲームをもっといっぱい作ってほしいです。　（福岡県　リョウタン）

▲あれれ？　『ファイアレッド』と『リーフグリーン』ははやっているのに、どうして『ワイルドデカブラック』がはやってないんだろう……おかしいなぁ～??

（夢と現実がわかってないセクシーO下）

はみだし刑事

友だちのN君に「最高プレイ時間何分？」と聞いたら、「482時間」と言った。本気で!?（山形県・ワト）　●正解ハ2万8千920分デス。（おたよりコップ）

ズーム写真館

これはあるゲームイラストの拡大写真。何を拡大しているでしょう？　答えは100～101ページのイラストワールドにあるぞ。

これはな～んだ？

各コーナーのあて先はコチラ☞

何でもいいぜ!! 雑談取調室

●おたより刑事のみなさん！ 突然ですが、私の願いごとを思い浮かべてみてください。ハイッ!! いますぐ叶えてください。
（和歌山県 めぐみ）

▲叶えてあげたいんだけど、ちょっと難しい願いごとね〜。あたしのようにキ・レ・イになりたいだなんて……。ごめんなさいね〜。オホホホホ……。
（カオル刑事）

●『ファミ通キューブ＋アドバンス』で初めて水ピンを見たとき、ほかにも火ピン、青ピン、緑ピンとか、いろんなピンがいると思ってました。
（埼玉県 風のロイズ）

▲水ピンはひとりしかいないけど、マリオや裸足のサンタ、サル、節分の鬼など、違う意味でいろんな水ピンがいるぜ。今月号の9ページに掲載されている端午（タンゴ）の節句水ピンはいかがだったかな？
（ダンディーT山）

●おたより刑事のみなさんは最近何のゲームにハマっていますか？
（京都府 匿名希望）

▲そうだねぇ……3月5日に発売されたゲームボーイアドバンスソフト『おしゃれワンコ』かな!? 子犬にいろんな服を着させられるんだけど、すごくキャワユ〜いんだよね〜。おたよりコップにも服を着せたら、キャワユくなるかな……？
（セクシーO下）

●おたよりコップさんは"かわいい"という言葉が似合いますよ。
（宮城県 モモニン）

▲カ……カ……カ……カ……カワイイデスカ!? サッキO下サンニ着セテモラッタ 服ノオカゲデショウカ？ ふりるトりぼんガイッパイデ 動キニクイノデスガ……。T山サントかおる刑事ハ 大爆笑デシタガ ワタシ本当ニ カワイイノデショウカ？
（おたよりコップ）

●カオル刑事さん！ カオル刑事さん！ 好きな芸能人は誰ですか？ 私は最近ラルクのハイドです！ めっちゃかっこいい〜！
（北海道 はるる）

▲あたしメ・ン・ク・イに見られがちなんだけど、顔なんてどうでもいいの。やさしくて、おもしろい人が好きなの！ というわけで、芸能人でいうと……タモリかベンガルね！ でもやっぱりタモリかしら〜。ベンガルも捨てがたいわ〜。
（カオル刑事）

●私の母ったらおたより刑事を見て、いまだに「どっちがダンディーT山で、どっちがセクシーO下なの？」って聞いてくるんですよ。どっちがどっちだかビシッ!! っと言っちゃってください。
（福島県 虎仮面）

▲オレもO下も黒いスーツにグラサン姿だから、わからないのはしょうがないぜ。よりダンディーなほうがオレで、よりセクシーなほうがO下だ。わかったかい？
（ダンディーT山）

おたより刑事からのお知らせ

キミたちからのおたよりを待ってるぜ。採用者には"ファミ通キューブオリジナル図書カード"をプレゼント！ つぎのテーマは"星のカービィ 鏡の大迷宮"。アンケートはがきのおたより欄や、官製はがきに書いて送ってくれ！

はみだし刑事

とりあえず僕の卒業記念に、そのおたよりコップをください。ってゆーかちょうだい。（東京都・こっくん）

●ふりるトりぼんガ イッパイデスケド モラッテクレルンデスカ？（おたよりコップ）

ダジャリーマンって給料いくらなんすか？ 金ちゃん！

ダジャリーマン 金太郎

今月のおシャレ※

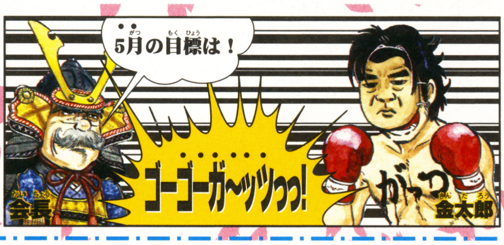

今月の辞令

辞令

風車殿	受付嬢にて採用
小林陽平殿	コックにて採用
ハニワっち殿	課長にて採用

第3話〜金太郎はマスカット好き？の巻〜

〜世間はゴールデンウィークでも、"ダジャレ商事"には連休なんてなし。会社を倒産させないために、金太郎と会長は今日もせっせとダジャレ集めのお仕事です〜

四天王 を 知ってんのう〜？

（大阪府 風車）

金太郎 じゃあ、四天王に話しかける場合は「四天王、何してんのう？」っスね。

会長 ややや、おヌシ、腕をあげたな。

金太郎 え？ 手なんてあげてないっスけど。会長、もしかしてボケてんのう？

会長 そういう意味じゃないわい!!

金太郎 あれ、なんで激怒してんのう？

会長 もういいっ!! 会話用のネタを送ってくれた風車ちゃんには、受付嬢として来客に対応してもらうとするかな。

・マスカットを食べて、ま〜ずかっとするわ〜

（新潟県 小林陽平）

金太郎 マスカットはうまいっスからね。

会長 ふ〜ん、ワシはそう思わんがのう。

金太郎 そんなバナナ(バカな)!?

会長 だって、マスカットはまずかっと(た)、って言うじゃろ。グフフフ。

金太郎 ……え、えーと、会長のネタは、まずカット、ってことで。で、小林君には、社員食堂でコックをやってもらって、果物ダジャレの腕を磨いてほしいっスね。

カッターを買ったセワれなかったー（カッター）

（宮城県 ハニワっち）

会長 ダジャレがふたつ入っておるが、業界ではこれを"ダジャ連射"と呼ぶのじゃ。

金太郎 へー、このあとに「悲しかったー」って続けると3連射になるんスね。で、「また買った」で4連射……って、そんなに続けるのも、かったーるいっスよ。

会長 何にせよ、ハイレベルな技を使ったハニワっちちゃんは課長の資格ありじゃ。

金太郎 うひょー、カッチョウいい！ みんなでいっしょにダジャレ商事を再建しよう!!

※今月のおシャレとは……みんなのお手本になるような、すばらしいダジャレの意。

〒154-8528（株）エンターブレイン ファミ通キューブ編集部 『おたより刑事』『ダジャリーマン金太郎』係
Eメール famitsu-cube@ml.enterbrain.co.jp

ファミ通キューブ＋アドバンス

オレのページグランプリ

今月は激動!! 3カ月まえまで最下位を爆走していた10万円! 益田クイズが、ついに2位に躍進!! 7位以下2回連続でピンチだった村田コレクションとDJ宮本のふたりは明暗がくっきり分かれた!! というわけで、キミの1票は重要。投票よろしく。あ、こばしら33号の新企画も始まってま〜す。

	今月の総合ランキング		得点
—	1	周辺機器を買うならコレを読め! プロアクション藤谷	7899
↗	2	こ〜なったらゲームクイズでどうだっ!! 10万円! 益田クイズ	6090
↘	3	あなたとファミ通キューブ+アドバンス批評 水ピン	3464
—	4	ファミ通キューブ　心霊研究所 デビル藤原	2318
—	5	珍品クッキング ワタナベリィ渡辺	1977
↗	6	made in USA 村田コレクション	1943
↘	7	マイナーキャラクター天国 坂本ウ	1360
↗	8	水曜スペシャル　DJ宮本探検シリーズ DJ宮本	355
—	—	超ド級スーパーカーに乗りたいの こばしら33号	NEW

各ページを読んでもらう。
まずは読者の方々に、各編集者が責任を持ってお届けするページを読んでもらうことから始まる。

おもしろいモノに投票。
おもしろかったと思う記事を選び、**順位の番号**をアンケートはがきの記入欄に書いて送ってほしい。

毎号人気の順位を決定。
届いたはがきを集計して、各記事の人気の順位を毎号決定。読者の方々の清き一票が重要!!

7位以下3回連続でボツ!!!!
7位以下の順位が3回連続した編集者の企画は即ボツ!! そして次号から強制的に企画変更!!

1	→前回1	プロアクション藤谷	周辺機器を買うならコレを読め！

プロアクション藤谷の 周辺機器を買うならコレを読め!

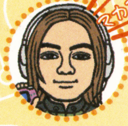

ひさびさにオススメ周辺機器が出現しましたヨ！ なんとアドバンスSPをフルアーマー化できるパーツなんです!! 本体をキズからガードできて、しかもカッコイイとくりゃだまっちゃいられません。さっそく購入していろいろ検証してみました。なんかアニメのヒーローが持っている武器みたいでいい感じ！

今回のテーマ

プロテクトアーマーSP
キーズファクトリー/価格 各788円［税込］

➡アーマーの下面に持ちやすくなるグリップがついている。さらに付属のステッカーでカスタマイズ可能だぞ。

アドバンスSPを自由にデザイン！

どっちが似合う?

アーマーは赤と青の2種類。キミの持っている本体の色に合うのはどっち だ？ いろいろ試しましたが、赤はオニキスブラックやパールピンク、青はアズライトブルーやパールブルーと相性バッチリ。ファミコンカラーはそのままのほうが!! ぐふっ！

大プレゼント!
今回紹介した商品を各色3名にプレゼント。締切は5月20日（当日消印有効）。
〒154-8528（株）エンターブレイン ファミ通キューブ編集部『1位は藤谷』係

クラブニンテンドー通信

クラブニンテンドーにどっぷり！『ゼルダコレクション』はもちろん、『ファミコンミニ 機動戦士Zガンダム』にも応募。そんなこんなで金欠です!! 『カービィ』、発売延期してくれてよかったような気がする3月でした。

当たってちょうだい!!

⬅ひとつでも揃わないと、もう集める気をなくするんだよなぁ。とか言ってみる。

ポイント残高 ＝ 350
累計ポイント ＝ 1330
（4月8日現在の藤谷のポイント）

こ～なったら 10万円！益田クイズの ゲームクイズでどうだっ!! 第4回

今月は神奈川県の吉田美里さんのはがきを掲載！みんなも「あのゲームのクイズを出して！」なんていうリクエストがあったら、おはがきプリーズ!!

今月のテーマ：『ポケットモンスター』

ゲームクイズをシュビーンと出題するこのコーナー。今回のテーマは、メガヒットの代名詞的存在、『ポケットモンスター』シリーズ!! キミの記憶に挑戦っ!!

『ポケモン』クイズゲットだぜっ!!

Q1 シリーズ第1弾、ゲームボーイ版『ポケットモンスター 赤・緑』。そのパッケージには、『赤』にヒトカゲ、『緑』にフシギダネがデザインされていた？ (20点)

○か？ ×か？

Q2 さまざまなジャンルのゲームが作られた『ポケモン』シリーズ。さて、つぎのうちもっとも早く発売されたのはどれ？(20点)

①『ポケモンピンボール』
②『ポケモンでパネポン』
③『ポケモンカードGB』

Q3 『ルビー・サファイア』で、マグマ（アクア）団のリーダーがいるかいていどうくつ。その入り口があるのは、何番すいどうの海中？(20点)

Q4 『ポケモンコロシアム』のラルガタワーコロシアムでの4連続バトル。対戦相手となる4人のトレーナーのうち、ダークポケモン・ヘルガーを使うのは誰？ (20点)

Q5 つぎの写真は、『ファイアレッド・リーフグリーン』に登場する、ある街を部分的に写したもの。さて、この街の名前は？ (20点)

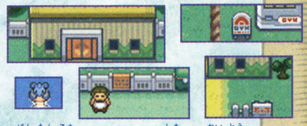

全問答えたら、下の解答をチェック！ 60点以上の人は立派な『ポケモン』マニアだぞっ！

次回のテーマ：『ピクミン』

<解答>Q1……×(『ファイアレッド・リーフグリーン』と同じ、『赤』：リザードン、『緑』：フシギバナ) Q2……③ Q3……128番すいどう Q4……エンテイ Q5……セキチクシティ

©1995-2002 Nintendo/Creatures Inc./GAME FREAK inc ©2002 Pokémon. ©2004 Pokémon. ©1995-2004 Nintendo/Creatures Inc./GAME FREAK inc.
Pokémon・ポケットモンスターは任天堂・クリーチャーズ・ゲームフリークの登録商標です。

はい！水ピンです あなたと ファミ通キューブ+アドバンス 批評

読者からのご意見、ご要望、ご質問やご苦情などに、『カービィ』の発売延期並に平謝る(?)このコーナー。アンケートはがきの"編集部へのおたより"欄に書いて送ってね。

●ボクは5月号の間違いを10個見つけたぞ!! やったー!?
（愛知県・マスタードソード・12歳）

えっ!? ホントに!? ごめんなさい!! ていうか、どこ？ いや、間違えてるならごめんなさい!!

●今年発売される新型ゲーム機の詳細を早く教えてください。
（岐阜県・遠藤大樹・7歳）

まさに、146ページで予告してるけど、来月号でドカーンとレポートするつもりなのでお楽しみに。

●最近ゲームを始めたばかりなので、このような情報雑誌が役立ちます。今後も楽しみに購入したいと思います。
（兵庫県・匿名希望・6歳）

ありがとう!! お母さん代筆って感じかな。始めたばかりの人だけじゃなくて、三度のメシよりゲームが好きな人もたくさん読んでますよ～。知れば知るほど楽しいのもゲームの魅力。がんばってこの雑誌で勉強して、いっぱい楽しいこと体験してくださいね。

●マリオ、ルイージ関係の付録をたくさんつけてほしいです。
（千葉県・ヨッシー・12歳）

よっしゃ～! 『マリオストーリー2』も発表されたことだし、みんなの喜ぶマリオの付録をつけられるようにがんばります!! ……ああ、ルイージのも欲しい？

●『星のカービィ 鏡の大迷宮』って発売延期になったのになぜ攻略記事を載せたんですか？
（福島県・皐月麗・14歳）

発売延期の発表が急すぎたから!! みんなにも迷惑かけました!!

水ピン批評

●水ピン編集長は何曜日が好きですか？ （愛知県・トリビアの島・9歳）

だんぜん土曜日の朝。「これから2日間遊びまくるぞ～」って思うと元気モリモリ。逆に嫌いなのは日曜日の夕方。『サザエさん』が始まると、愉快じゃなくなります。

●編集長をないがしろにしないで、がんばってください。
（山形県・水無月・13歳）

ほら、みんな聞いた？ 水無月ちゃんの気づかいの言葉。ねえ……。ねえ、聞いた？ おーい！ ……いや、こうしたノビノビした編集部の雰囲気を作り出してるのも、編集長であるボクだからね。そういう意味ではすごいな、ボク。

●水ピンの部下はLv何まで言うことを聞きますか？ 100？ それとも……。
（秋田県・ちゃぱおう・13歳）

いま、あんまり現実を直視したくない気持ちなので想像してください。

（東京都・ピカピカ・14歳）

ファミ通キューブ

心霊研究所

研究所所長 デビル藤原

俺はよく、爺ちゃんや婆ちゃんに「お盆は、川や海などで遊んではいけない」と言われていた。なぜかというと、お盆には死者の魂が海から川を上って、それぞれの家に帰ってくるからだとか……。じつは昔、俺は一度だけお盆に泊まりで川へ釣りに行ったことがある。そのときの話を紹介しよう。

イラスト：田中淳子

お盆に体験した不思議なできごと

場所は千葉県の新川。川へ着くと同時に、俺は友だちとテントを張った。そしてすぐに釣りを開始。しかし、なかなか釣れない。すると友だちが「あれなんだろう?」と空のほうを指さすのだ。その方向を見てみると、なんと空の一部が真っ黒になっているのだ。しかもその黒い部分がどんどん大きくなっている(1コマ目参照)。しかし、それは大きくなっているのではなく、何かがどんどん近づいていたのだ! その何かが虫だと気づいたときには、俺たちは虫の大群に襲われていた(2コマ目参照)。必死にテントへ避難したが、虫は凄い勢いでテントにぶつかってくる。1分くらいすると虫たちはどこかに消えてしまったが、俺たちは恐怖におびえて30分くらいはテントの中で震えていた。そして夜になり、俺たちは夜釣りを開始。ふだんは夜釣りをする人たちが多い場所なのだが、この日にかぎって誰もいない。すると後ろから「何をしている!」という怒鳴り声がしたのだ。後ろを振り向くと、そこにはひとりの警官が立っていた(3コマ目参照)。しかし何となくどこか様子がおかしい。すると友だちが小声で「藤原やばいよ! あいつの相手するな!」というのだ。「は?」と聞き返すと、「あいつの顔見てみろよ」と言うので、ゆっくりと警官の顔を見ると、なんと警官の顔は骸骨そのものだった(4コマ目参照)。しかも全身がズブ濡れ状態だったのだ……(次号につづく)。

ワタナベリィ渡辺の珍品クッキング

右の写真に注目っ!! お菓子好きならわかると思うけど、世界一ながいチョコです。しかも超巨大。じつはこれ世界一ながいチョコの像(柱)なの。このお菓子を作っている工場が近くにあるから、看板みたいなものかな!? お菓子工場ってなんかいいよね? 見学に行ってお菓子をいっぱい食べたいな～! というわけで、今月は福島県の虎仮面君からのメニューを紹介。

←右下に立ってる渡辺の身長が168センチ。めちゃデカイのがわかるでしょ?

珍品レシピ大募集

料理がおいしくなる(!?)裏ワザを大募集! 噂で聞いたけど、自分は挑戦したくないという人の珍品レシピも大歓迎。ワタナベリィ渡辺がキッチリ試食します!

あて先 〒154-8528
(株)エンターブレイン
ファミ通キューブ編集部
「珍品クッキング」係

●今月のメニュー●

オレンジ風味のチョコパイ

●材料(ひとり分)●

チョコパイ……………1個　オレンジジュース……適量

●作りかた●

①底の深いお皿に、4等分にしたチョコパイをのせる。
②チョコパイが半分隠れるまで、オレンジジュースをかける。
③フォークでチョコパイに穴を開け、オレンジジュースをしみ込ませたら完成!!

気になるお味は!?

はがきを見たときは「おいしそう!」って思ったけど、食べてみたらイマイチな感じ……。オレンジジュースがしみこんだチョコパイは、すごく柔らかくて、ちょっと気持ち悪かったです。

島根県 ぷーちゃんさんのうーたん。そんなに好きならニンジンさん家の子になっておしまい!!➡

made in USAちゃん

USAゲーその17 パッケージスペシャルⅡ

桜前線といっしょに北へ旅立つしかない! ってかんじだった村コレ（略して桜北旅村。ってドコだヨ!!）**でしたが、みなさんに救われまちた。サンキューベリーマッチ**（略してサベッチ）**!! んで今回はUSAアドバンスゲーのパッケージを再び並べてアゲイン!! とゆーことでまた来月!**

『マリオ&ルイージRPG』

⬆『スーパースターサーガ（物語）』ってのが偉そーでスゴい!

『星のカービィ 夢の泉デラックス』

⬆アドバンスのカービィもやっぱり怒ってます。怒りすぎだって!

『ゼルダの伝説 神々のトライフォース&4つの剣』

⬆USAの『ゼルダ』は、昔からこの渋～いデザインだったのだー。

『メイド イン ワリオ』

⬆タイトルを訳すと『ワリオソフト株式会社』。ワリオが社長に!?

『ロックマン エグゼ3 BLACK』

⬆USAでは、なんと『WHITE（白）』に白黒反転!! 逆じゃん!

『ボクらの太陽』

⬆いきなり『ボクタイ』って略しちゃっても、意味わかんねー!!

うーたん VS. 大怪獣ネコ

命びろいした2匹がうれし泣きしてます! さらに怪しいどーぶつが1匹大急増!!

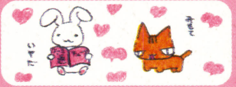

東京都 さやか

⬆こらっ!! いいのかうーたんそんな意地悪なことしてー。

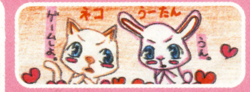

愛媛県 大悪ま❤

⬆ゲームをやるときは、けっきょく仲よくしなきゃなんないんだからさー。

うーたん ILLUST WORLD うーたんイラストワールド

ほっとしたのもつかのま、みんなのハガキ攻撃で瀕死寸前だよ～ん。

石川県 上大海

⬆打ち切り目前で、ぼう然自失のうーたん? 顔色悪すぎ。

福岡県 榊昭太郎

⬆某ピ○チュウ風のうーたん。つーかそのまんまじゃん!!

愛知県 メガネっち

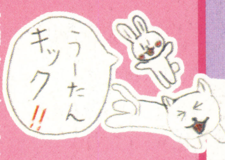

⬆激烈キッ～ク!! というかなんかネコは大喜びしてない?

協力：みなさんまたよろしくお願いします～! のメッセサンオーカオス館 ☎03・3255・3431 ホームページアドレス http://www.messe.gr.jp/chaos/chaosindex.htmまで連絡乞う 土屋店長より

マイナーキャラクター天国 VOL.17

（通称：マキャ天） 担当：坂本ウ

『シティコネクション』のネコ。ひいちゃうと、ねこふんじゃった♪が流れるのがなんかかわいい。
（埼玉県・雄々）

かわいいんですけど、こんなにオジャマなキャラクターはそうそういないと思います。ちなみに『シティコネクション』は、今度発売される『じゃじゃ丸Jr.伝承記』で遊べますよ。

きまぐれトレーシーLOVE♥『ゼルダの伝説 夢をみる島』でまほうのクスリを売ってたコです。知らない方も多いんじゃないでしょうか? カワイイし、もう超大好き♥
（千葉県・海奈）

トレーシーはその名のとおり気まぐれなところが魅力的ですよね。「アンタ、かわいいから7ルピーにオマケしちゃうわあん」とかドキドキです。

『ドンキーコング64』のタイニーちゃん大好きデスうぅ♥ 昔「タイニーに会いたいに～」とかバカなこと言ってたら、その日ユメに出た! 願いが通じたんだと思って大喜びでしたよ!!　**（静岡県・亜亞香）**

長いお下げ髪をクルクル回転させて空を飛ぶのがかわいいです一。

⬇ゆきだるまといえばアウナス戦の「さよならなのだ」ですね。かわいそうだから私はやりませんよ。

栃木県 DJ

⬅優作くんは髪の毛がビローンってなるところがイイ! というか希華さんとラブラブなのがうらやましい!

東京都 小鳥遊月乃

⬅あー、この娘かわいいですよねー。それにしてもなんで植木鉢が逃げるんでしょうか? 花を咲かせたくないのかな。

京都府 涼風りなる

読者さんから読者さんへ

⬅魔王には鎌がよく似合いますね。戦闘不能になったときの絶望の鎌はすごい威力です。ほかのふたりが

北海道 ゆずきち

⬇ゲーセンできいろちゃんといっしょにシューティングゲームを遊びたいっ!

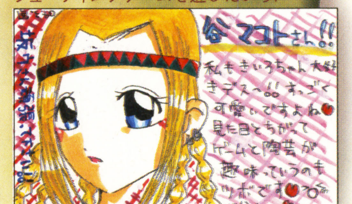

岐阜県 風節

マキャ天だより　DJさんのイラストの裏に「坂本さんのことをずっと女の人だと思ってました! スミマセン!」って書いてあったんですけど、もしかしてそう思っている方ってけっこういらっしゃるんでしょうか? ……うーん、一人称が"私"で丁寧っぽい口調だから間違われちゃうのかな。これでも昔はロックマンナビゲーションをいっしょに作ってる燃男くんみたいな口調だったんですけどね。もっと男らしくしたほうがいい?

おたより随時募集中! マキャ天係まで!

8	↗前回9	DJ宮本	水曜スペシャル　DJ宮本探検シリーズ

イラスト いとういつお

DJ宮本の初体験！

〜最終回スペシャルの巻〜

なんとまたしても最下位（**号泣**）！ どくろ3つを獲得してしまったので、今月で水曜スペシャルは**おしまい**……。悲しいけど、DJの力不足なのでしょうがないよね。毎週毎週"**堂本剛の正直しんどい**"を見てる場合じゃなかったよね。今月は**最終回**にふさわしく、思い出の初体験を懐かしみながら紹介してみるよね。いままで応援してくれた、如月真ちゃん、フロストちゃん、DJちゃん、双星加守斗ちゃん、斉藤康夫ちゃん、土屋光平ちゃん、茨城県の匿名希望ちゃん、イブリンちゃん、佐藤ゆうこちゃん、ほか大勢のみんなちゃん応援ありがとうね。来月からの**新企画**をお楽しみにね。ばいばーい。

第17回 DJ、テレビに出るの巻

➡司会者に釣りトークをするホンダレディ。

DJが所属しているバンド、ホンダレディがテレビ東京の"音楽的流行"という番組に出たときの1コマ。なぜかずっと釣りの話をしていたね。

第56回 DJ、東京ディズニーランドへ行くの巻

写真はイメージです。

⬆企画だけで終わってしまった幻の回。行きたかったなぁ。

第3回 DJ、高橋名人に会うの巻

まだ第2次名人ブームが来るまえの2002年8月号に掲載。憧れの名人に会うために、ライブ会場に極秘潜入。超緊張しましたよ〜！

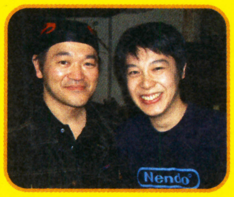

⬅ファミっ子が泣いて喜ぶ名人との2ショットだ！

第8回 DJ、はじめてのコスプレの巻

➡このあと、少女に水をかけて泣かせました。

『スーパーマリオサンシャイン』発売記念の雑誌対抗宣伝企画で初コスプレ！ 編集部みんなこの姿で、幕張を歩いたのでした。結果は優勝！ でも、担当者しか京都へ行けず、しんなりしたよ。

長いあいだご愛読ありがとうございました。次回の新連載「るんご周辺クッキングクイズと心霊天国USA批評（仮題）」にご期待しないでください。

-	ーNEW	こばしら33号	超ド級スーパーカーに乗りたいの

超ド級スーパーカーに乗りたいの

スーパーカーとは、ひとことで言うと、スゲー(スーパー)クルマ。あんまりスゲーもんだからちょっと気がついたら空を飛んじゃいかねないくらいスゲー！ かといって野放しにするのも世間のためにならん！ ということで、ボクが乗って確かめることにしました。とりあえず、来週からいろんなクルマに乗るぜっ！

できることならこんなスーパーカーに乗ってみたいの

ライトが飛び出る!?

⬅どこ向いてるのかわからんライトですが、ちゃんと飛び出ます。

ランボルギーニ・ミウラ

はっ、8000万円!?

➘そこらのマンションが何件買えるのかと思うようなお値段です。せめて風呂はつけて欲しいものです。

フェラーリ・エンツォ

ドイツ職人の底力！

⬇ボクの友人のドイツ人、マルコは日本食が大好きで、ドイツ料理が嫌いです。

ポルシェ・911カレラ

無敵のラリーの王者！

➡ドアの厚みが40センチくらいあるので、たぶん安全。

ランチア・ストラトス

飛ぶんスカ？

⬋なんと！ 窓は4センチしか開かない。さすがスーパーカーだ！

ランボルギーニ・カウンタック

次回からはスーパーカーに乗った感想をお届けできるかもしれない！ キミからのスーパーカーのイラストも待ってるぞ！

マンスリーデータ

売れてるTOP10協力店リスト

■北海道
アーク21　江別店／帯広店／北見店／釧路店／春光店／永山店／登別店／東苗穂店／余市店
ゲーマーズ　札幌店
セントラルホビー
ビックカメラ　札幌店
ヨドバシカメラ　マルチメディア札幌店
■青森県
トミー　根城店／八戸店／三沢店
ないす堂　駅前店／土手町店／中野店
マジカルステーション　城下店
■秋田県
アーク21　秋田店
一休さん　横手サティ TVゲームコーナー
ブックシティピア　サンフェスタ店
ゆにこん堂　本荘支店
■岩手県
アーク21　一関店
COMG!　盛岡南サティ店
マジカルガーデン　水沢店
■宮城県
ゲーマーズ　仙台店
シーガル　石巻店／泉バイパス店／岩沼店／北根店／五輪店／長町店／はっぴい館／古川店／大和町店
TVパニック　佐沼店
ベスト電器ハル　ヤオチュウカウボーイ店
ヨドバシカメラ　マルチメディア仙台店
■山形県
一休さん　米沢サティ TVゲームコーナー
ウキウキ新大陸　新庄駅前店／南陽ヤマザワ店／山形大学前店／山形西バイパス店
シーガル　山形十日町店／米沢店
ファミコンプラザTOM　大野目店／春日町店
■福島県
アーク21　福島店
一休さん　会津サティ TVゲームコーナー／赤トリヰグリーンモール TVゲームコーナー／ベイシア安達店／ベイシア白河モール店
シーガル　郡山店／ふくしま
ブックトマト　白河店
ヨドバシカメラ　郡山駅前店
■新潟県
一休さん　ベイシア 小千谷店／ベイシア 新潟豊栄店
エムダッシュ
COMG!　荒川店／糸魚川店／近江店／小千谷店／亀田店／空港通店／小出店／五泉店／小針店／三条四日町店／新発田店／水原店／出来島店／中条店／新津店／新津さつき野店／見附店／六日町店／吉田店
ホームエンタメステーション 誠品堂
マジカルガーデン　柏崎店／新潟空港通店
マジカルステーション　加茂店／三条ピア店／白根店／東三条店／巻店
ユメック　長岡大島店／長岡東口本店
ヨドバシカメラ　新潟店
■長野県
アピアランド　飯田店／駒ヶ根店
一休さん　ビルフェロー 飯田サティ店／ビルフェロー 豊科サティ店／ベイシア飯山店／ベイシア更埴店／ベイシア長野店／ベイシア堀金店
エイデン　大町店／飯田店／飯田インター店／下諏訪店／諏訪インター店／松本店
ゲーマーズ　長野店
GAMESHOP さくら
ソフトハウスTOM　長野店
デジタルプレイス　アップルライン店
トム　神科店
ノジマ　上田店／豊科店
ブックハウストム　本店
■群馬県
一休さん　ベイシア吾妻店／ベイシア安中店／ベイシア伊勢崎店／ベイシア大間々店／ベイシア尾島店／ベイシア渋川店／ベイシア渋川こもち店／ベイシア西部モール店／ベイシア月夜野店／ベイシア富岡店／ベイシア前橋モール店／ベイシア藪塚店／ベイシア吉井店
クウム　大泉店／太田駅南店
GAMECITY1001　前橋店
タイムクリップ　新井店／安中店／上並榎店／群馬町店／渋川中央店／連取店／問屋町店
ビックカメラ　高崎東口店
ファミコンショップ桃太郎　伊勢崎店
文真堂書店　相生店／阿左美店／天川店／大泉店／大胡店／大間々店／笠懸店／片貝店／上大類店／上中居店／上原店／倉賀野店／小出店／小桑原店／境店／新前橋店／関根店／瀬戸谷店／玉村店／富塚店／原町店／榛名町店／広沢店／藤岡店／行幸田店／吉井店
リングス　前橋本店
■栃木県
一休さん　ベイシア大田原店／ベイシア烏山店／ベイシア鹿沼店／ベイシア真岡店／ベイシア矢板店
クウム　足利店／足利南店
三遊堂　今市店／烏山店
サンユウドウ　矢板店
タイムクリップ　大平店／佐野店
ドキドキ冒険島　黒磯店
ブックトマト　大田原店
ブックランド アレックス
文真堂書店　葉鹿店／八幡店
■茨城県
石岡ピノキオトーイ
一休さん　ベイシア神栖店／ベイシア下館店／ベイシア玉造店
Jack　竜ヶ崎店
トイズ・わん　新治店
TVパニック　神立店
ブックトマト 下館店
U・らんど　三和店／結城店
■埼玉県
アンドウトーイ
一休さん　ベイシア寄居店
エブリディ　上尾店
黒田書店　BOOM新宿店／本店／三郷店
ゲーマーズ　大宮店
ゲーム天国　草加店
さくらや　浦和西口駅前店／大宮東口駅前店
スーパーソフトボックス　武蔵浦和店
タイムクリップ　本庄けや木店
ドキドキ冒険島　東川口店／南浦和本店
ノジマ　浦和店／大宮店／越谷店／所沢本店店／NEW上尾店／東所沢店／三芳店／吉川店
ビックカメラ　大宮西口そごう店
ファミコンショップ桃太郎　上尾店／入間店／春日部店／川越店／川越新宿店／北坂戸店／行田店／鴻巣店／坂戸店／狭山ヶ丘店／狭山台店／新所沢店／千間台店／草加店／秩父店／鶴ヶ島店／所沢店／飯能店／東松山店／深谷店／ふじみ野店／本川越店／寄居店
ファミコンハウス　ピエロ
文真堂書店　肥塚店／狭山入曽店／美土里店
マジカルガーデン　東松山店
マジカルステーション　書泉ブックドーム店
ミルキー2　霞ヶ関店
ミルキー3　鶴ヶ島店
■東京都
アール　板橋店／本町店
AZ Market　青梅店／立川店
おもちゃの玉屋
キムラヤ　町田店パートII
黒田書店　聖蹟桜ヶ丘店
ゲーマーズ　池袋本店／立川店／本店2号館／町田店
ゲームキッズ　東武練馬店
GAMES マーヤ
ゲーム天国　竹ノ塚店
コヤマ　押上店／新小岩店
さくらや　池袋東口店／渋谷総合館／新宿西口駅前店／新宿東口駅前店／新宿ホビー館／聖蹟桜ヶ丘店／東京八重洲北口店
サンソフト
ジー・ファン　石神井公園店／富士見台店
スーパー2番館
セキド　高倉店 ゲーム売場
ソフトランドDuck　学芸大店
ソフトランドGARAGE　西小山店
ソフトランドぶんぶん　喜多見店
大成堂　石神井店／文京店
TVパニック　赤羽店／蒲田店
東武百貨店　池袋店7階 TVゲームコーナー
ドキドキ冒険島　亀有店
ノーサイド　阿佐ヶ谷店／富士見台本店
ノジマ　秋川店／青梅店／国分寺店／小平店／忠生店／多摩境店／中野店／NEW鶴川店／八王子南店／羽村店／府中店
ハチスケ　大森店／蒲田店／多摩川店
BIG　大鳥居店
ビックカメラ　池袋西口店／池袋東口駅前店／池袋本店／渋谷ハチ公口店／渋谷東口店／新宿西口店／新宿東口店／立川店／有楽町店
ピットイン
ファミコンショップ　ピッコロ
ファミコンショップ桃太郎　秋津店／清瀬店／成増店／ひばりが丘店
ファミコンハウス　小岩駅前店
ファミコンランド　光が丘店／光が丘公園店
ファミコンワールドぱお　昭島店／小作店／羽村店／福生店
ペニーレイン　蒲田西口店
マジカルガーデン　昭島店／大山店／武蔵村山店
マジカルステーション　FK II 武蔵小山店
マックスエンタテイメント シミズ玩具　麻布店／大井町店
murauchi.co.jp 八王子本店
モトナワールド　船堀店／瑞江店
もりたや　小金井店
ヨドバシカメラ　上野店／新宿西口大ガード店／新宿西口本店／新宿東口駅前店／八王子店／マルチメディア錦糸町店／マルチメディア町田店
ロムハウス　西日暮里店
■千葉県
アドホック　湖北店
一休さん　ベイシア 鴨川店
おもちゃのあづまや
GAMEいちばんかん　五香店
GAME&HOBBY キッド
ディスクユニオン　ピュウ柏店
ドキドキ冒険島　君津店
ホビーランド キューブ
マジカルガーデン　稲毛店
モトナワールド　船橋北口店
ヨドバシカメラ　千葉店
■神奈川県
石丸電気　横浜店
一休さん　橋本サティ TVゲームコーナー
おもちゃセンター　ナガシマ
ゲーマーズ　横浜店
ゲームショップ ビーム
Game Station　いずみ中央店／上大岡店／環2下永谷店／下瀬谷店／十日市場店／東戸塚店／藤沢店／三ツ境店
ComDock　大井松田店／溝の口店／湯河原店
コンプマート　横須賀店
さくらや　相模大野店
ソフトランドBOSTON　鹿島田店
ソフトランドGARAGE　宿河原店／新丸子店／白楽店
ソフトランドぶんぶん　大倉山店／新城店／向ヶ丘店／元住吉店
ディスクユニオン ピュウ　稲田堤店／淵野辺店／本厚木店
TVゲーム&バラエティー ピース
TVパニック　鶴見駅前店
テレビっ子　あざみ野店／馬絹店
トイ&ホビー サガミ堂
トイダック　相武台店／南林間店／大和店
ドキドキ冒険島　白楽店
ノジマ　愛川店／伊勢原店／今宿店／鴨宮店／古淵本店／相模原店／座間店／新城山店／大雄山店／茅ヶ崎店／東名川崎店／NEW青葉台店／NEW厚木店／NEW平塚店／秦野店／藤沢店／湯河原店
ビックカメラ　新横浜店／横浜西口店
ピネット　六会店
ファミコンショップ Paddy
ファミコンショップ桃太郎　原当麻店
ファミコンプラザ ジェイズ
マジカルガーデン　横浜山手台店
マジカルステーション　戸塚店／マックさがみ野店
マルチメディアステーション ゼロワン
メディアポリス　厚木妻田店／川崎長沢店／相模大野店／十日市場店／秦野渋沢店／藤沢六会店
横浜タカシマヤ TVゲームコーナー
ヨドバシカメラ　京急上大岡店／京急川崎駅前店／横浜駅前店
ロムハウス　綱島店／宮前平店
■山梨県
おもちゃのイチノセ
おもちゃのマルちゃん
TOY'Sクリちゃん　湯村店
ノジマ　上野原店／甲府店／韮崎店／富士吉田店
■静岡県
エイデン　浜松半田店
エスポット　駿東店／富士店
ゲームショップぱる　まがりかね本店
スーパーコンプマート　浜松店
TVゲームショップ ドラゴンキッズ
テレコムランド　伊東吉田B館
ノジマ　伊東店／磐田店／岡町店／掛川店／北脇店／静岡店／裾野店／沼津店／富士店／藤枝店
PARADE　掛川店／湖西店／静岡川合店／西伊場店／浜北店／原島店／袋井店／藤枝店
ファミーズ　BOOK ONE店
ファミコンランド　磐田店／佐鳴台店／高丘店／豊田店／本郷店
ホビヨン　富士店／藤枝店
マジカルガーデン　グロスアミュゼ 清水店／清水店／千代田店／浜松高台店
メディアポリス　掛川店／函南店／御殿場店／島田店／沼津原店／沼津リコー通り店／榛原店／浜北店／袋井店／富士店／藤枝店／富士宮店／富士八幡町店／本吉原店／三島徳倉店／焼津インター店
大和文庫　折戸店／三保店／不二見店／本店
■愛知県
一休さん　ビルフェロー 春日井サティ店
エイデン　新瑞橋店／安城店／稲沢パールシティ店／小田井ワンダー店／香久山店／春日井店／蒲郡店／小牧インター店／坂下店／柴田店／新岡崎店／千音寺アズパーク店／高辻シャンピアポート店／高畑店／田原店／知多店／知立店／豊田美里店／豊田元町店／豊橋店／西尾店／碧南店／本店2F／メッツ大曽根店
オタッキー　新瑞橋店／御器所店／千代が丘店／中村公園店／六番町店
おとわや　かりがね店
おもちゃのジャンボ　アスティ店
おもちゃの街　ブレーメン
GROOVE!　金山本店
ゲーマーズ　名古屋店
ゲームステーション 64ビットEAST／WEST
ゲーム選隊　一宮店／稲沢店／小牧店／甚目寺店／西春店
コンプマート　名古屋4F／向山店
ザクザク　半田店
白樺書房
スーパーコンプマート　大須メガタウン／岡崎セルビ／刈谷店
センキ　尾西店
ダンシングベア　一宮店／春日井店／常普請店／野並店／藤ヶ丘店
ディスパ　東郷店
TVゲーム　フジタ
童夢
トップカメラ　本店
ドリームランド　豊明店
ハイパーファミコング　上和田店
ビックカメラ　名古屋駅西店
ビッグガレージ　江南店
ファミーズ　阿久比店／太田川店／共和店／柴田店／知多朝倉店／当知店／常滑店／鳴海店／西尾店／半田インター店／富木島店／名港店
ファミコンハウスあいてむ
ファミコンプラザ　里町店／東浦店／ぴっぷBOY'S
ホームエキスポ　岩倉店／豊田店
MAG MART　池下店／一宮店／杁中店／尾西店／尾張旭店／津島店／当知店
マジカル　黒川店／西尾店
マジカルガーデン　石川橋店／一宮北店／岡崎インター店／岡崎北店／岡崎レスパ店／刈谷店／幸田店／江南店／極楽店／甚目寺店／豊川店／豊田インター店／豊田248店／豊橋店／豊橋藤沢店／中村店／南陽通店／平針店／町屋店／緑店／港店／守山店／弥富店／ワンダーシティ店
マジカルステーション　小牧店／三郷店／三省堂テルミナ店／豊橋花田店／-パウ-／はるひ店／ベル
マツナカ本店
ヤマギワソフト　メルサ店
■岐阜県
エイデン　大垣ベルプラザ店／各務原店／可児店／岐阜オーキッドパーク店／関店／高山店／多治見インター店／瑞浪店
株式会社ユーワン　ユーワンストア
キクヤ　ピア店
GAME SEVEN
コンプマート　可児店／岐南店
Gパワーズ　かがしま店／岐阜店
ダンシングベア　那加前野店
ファミコン　GP
ファミコンキッズ
ファミコンジャングル
ファミコンランド　ハッピーほずみ店
MAG MART　岐南店
マジカルガーデン　大垣店／可児店／岐阜島店／多治見店
マジカルステーション　各務原店／グロスアミュゼ郡上八幡店／三省堂岐阜駅店／マーゴ店
RUSH
■三重県
一休さん　ビルフェロー 桑名サティ店／ビルフェロー 津サティ店
エイデン　菰野イオンタウン店／鈴鹿店／津店／名張店／松阪店
ゲーム選隊　白子店
スーパーコンプマート　四日市店
スーパーランド　四日市店
マジカルガーデン　生桑店／白揚大山田店／鈴鹿店／四日市店
マジカルステーション　金場店／シェトワ桑名店／シェトワ四日市店／富州原店／御薗店
■奈良県
一休さん　ビルフェロー 西大和サティ店
ドラゴンワールドクラブ　西大寺店
遊コン　奈良店
■和歌山県
おもッちゃマン　和歌山店
キャッツアイ　新宮店
ミノスケ　国体道路本部店
ミミー
■滋賀県
ゲームプラザ元気302　堅田店
パピルスSOFT館
マジカルステーション　トイショップみずの
U☆BEAT　タカノ店／菩提寺店
■京都府
アーク21　北大路店
一休さん　ビルフェロー 亀岡サティ店／ビルフェロー 向日町サティ店
株式会社あさだ
ゲーマーズ　京都店
ゲームステーション ハイパーニュータイプ　桂店／西院店
ザウルス　太秦店／桂店／上賀茂店／大将軍店／椥辻店
タカラトーイ　株式会社
ファミコンクラブ ビ・ドリーム
ファミザウルス　長岡店／山科店
マジカルガーデン　野田川店
マジカルステーション　百万遍店
メディアショップギース　長岡天神駅前店／西院本店
■石川県
COMG!　加賀店／小松店
三共ジョーシン　もとまち店キッズランド
ソフトランド　杜の里店
ファミーズ　井林店／加賀店／さくらい津幡店
■富山県
GROOVE!　富山堀川店
ゲンキランド　呉羽店／天正寺店
三共ジョーシン　とやま本店ディスクピア／pitONE高岡店キッズランド／pitONE富山南店キッズランド
シャトル　奥田店／黒部店／小杉店／高岡野村店／砺波平和店／二口店
ソフトエンターテイメント　滑川店
ハイパーゲンキランド　豊田店
ファミコンボックス
■福井県
オカトイズストア　コパ店
おもちゃのアリス
おもちゃの王様オカ　アミ店
サイト玩具店　横市店
三共ジョーシン　pitONE福井本店キッズランド
ファミーズ　てんとうむし店
ファミコンショップBIG　神明店／武生店
■大阪府
一休さん　ビルフェロー 南高槻サティ店／布施ビブレ店／枚方ビブレ店
キャッツアイ　住吉店
近鉄百貨店　阿倍野店
ゲーマーズ　なんば店
ゲームショップむあにぃ　平野店
サン フェスタ
ドラゴンワールドクラブ　天美店／九条店／駒川店
なかよし　九条店／ホワイティウメダ店
ニシダヤ　京橋店
ビックカメラ　なんば店
ファミコンショップイーグル　新大阪店
ホビーアイランド
ミノスケ　和泉府中店／八尾店
メディアCITY　江坂店
遊コン　高槻店
ヨドバシカメラ　マルチメディア梅田店
■兵庫県
くれよん　立花店／西神中央店
クロベェー　杭瀬店
ゲーマーズ　三宮店
ゲーマーズサポーターBUG　芦屋店／打出店／春日台店／白川台店／水道筋店／西明石店
ゲームショップ ハッピーワン
げーむしょっぷ 写楽
ドキドキ冒険島　西脇店
ドラゴンワールドクラブ　朝霧店／加古川店／高砂店／龍野店／土山店／東加古川店
POWERメディアCITY　神戸徳井店
ファミーズ　サンクス大鹿店／サンクスバラ公園店／サンクス本店
メディアCITY　須磨店／西宮店／東灘店／武庫之荘店／六甲店
メディオ!　伊丹店
モーモーランド　鳴尾店
遊コン　加古川店／塚口店／西明石店／姫路店／姫路キャスパ店
■広島県
おもッちゃマン　安芸津店
ゲームアーク　尾道店／呉店／東広島店／三原本店／焼山店
COMG!　本通店
TOY&ゲーム あーく
はとや　タカノ橋店
ファミザウルス　呉店
メディオ!　福山店
■岡山県
一休さん　岡山ビブレ TVゲームコーナー
ゲーマーズ　岡山店
コドモ館　トピア店
ベスト電器LIMB　倉敷本店
メディオ!　表町店
遊コン　津島店
■鳥取県
ファミコンショップルック　駅南店／湖山1号店／湖山2号店
遊コン　米子店
■山口県
COMG!　岩国店
マジカルステーション　長府店／山口大内店／山口大学前店
■香川県
一休さん　宇多津ビブレ TVゲームコーナー
ゲームアーク　今里店／香川店／琴平店／善通寺店／丸亀店
マジカルガーデン　高松太田店
■徳島県
ゲームショップニュースビート　沖浜店
TVゲームランドZERO　藍住店／徳島西店
TVパニック　EAST徳島店
■高知県
ゲームアーク　土佐道路店
マジカルガーデン　御座店
マジカルステーション　安芸店／おとぎや店／野市店
■愛媛県
トイハウス
ファミコンスーパーZ
ベスト電器LIMB　松山本店7階
■福岡県
アーク21　大野城店／徳力店／戸畑店
AMA
株式会社　丸和行橋サンパル
銀河堂　前原店
ゲーマーズ　博多店
ゲーム・ザ・モンスター　春日店／南ヶ丘店
ゲームガレージネット　新宮店
ジョイン　諏訪野店
ビックカメラ　天神新館
ブックステーション　川崎店
ブックマーケット　志免店／福間店／宗像店
ベストビデオ　西新店
ベスト電器LIMB　福岡本店
マジカルガーデン　周船寺店
マジカルステーション　大善寺店／八女インター店
メディアナイン　小倉店／折尾店／折尾駅前店／城野店
有限会社沖牟田玩具（OKおもちゃ流通センター大牟田本店）
■佐賀県
アーク21　上峰店
銀河堂　鹿島店／武雄店
ファミコンハウス　伊万里店／鹿島店／武雄店
ファミコンワールド　唐津店
マジカルガーデン　佐賀北店／南佐賀店
■長崎県
ゲームショップ トムソーヤ
佐世保ゲーム館ぴゅあ　大野店／下京店／大塔店／日野店
ファミコンハウス　運動公園通り店／西三城店
メディアクラブ　大村店
遊ING　城山店／時津店／花丘店／長崎店
■熊本県
チャレンジャー　横手店
ファミコンショップサンライト　新外店／武蔵ヶ丘店
BOOKSあんとく　ミノスケ荒尾店
ベスト電器LIMB　熊本本店
マジカルステーション　玉名店
マルチメディアショップTOM　山鹿店
遊ING　桜木店／長嶺店／浜線店
■大分県
株式会社トキハ
ゲームミュージアム　時遊館
JOY-フレンド　下郡本店／府内店
TVチャンプ　杵築店／高城店／別府店
ベスト電器LIMB　大分店
マジカルステーション　大分本店／大在店
■宮崎県
ベストソフトタウン　日南店
ベスト電器LIMB　都城店
■鹿児島県
おもしろランドキャンプ　伊集院店／川内店／西田店／和田店
がらっぱ堂
ファミザラス　国分店
マリオの店　西駅店

wanpaku 全店

JUSCO ゲーム取扱い店

イトーヨーカドー ゲーム取扱い店

Game TSUTAYA 全店
GameStand 全店

GEO ゲオ 全店

シータ 全店

TOPBOY 全店

カメレオンクラブ 全店

Sofmap
www.sofmap.com
ゲーム取扱い店

Daiei ゲーム取扱い店

ハローマック 全店

ビックカメラ ゲーム取扱い店

ヨドバシカメラ ゲーム取扱い店

WonderGOO 全店

みんなあつまれ!

編集部なんでも通信6月号

プレゼントページ用に撮影した写真をここにも流用して水“タンゴ”ピース!! 流用って? えーと、手抜……いや効率的ってことだよ!!

プロテクトアーマーSPのキューブ+アドバンスオリジナルバージョンを作っちゃおう!!

ファミ通キューブ+アドバンスとキーズファクトリーの合同企画!! 先月号のニュースページで紹介したプロテクトアーマーSP(今月号は104ページ参照)のオリジナルデザインを作ってしまおうというものなのだ。読者のみんなからデザインを募集し、グランプリに輝いた作品を特別に50個だけ制作。ここでしか手に入らない逸品だ!!

賞品

●グランプリ(1名)

グランプリに輝いたデザインの(ようするに自分が描いたデザインの)オリジナルのプロテクトアーマーSP10個。さらに好きな色のアドバンスSP本体1台。

●特別賞(20名)

グランプリに輝いたデザインのオリジナルのプロテクトアーマーSP2個(赤と青1個ずつ)。

これはデザインの一例だ

応募方法 下の線画を切り取って好きなデザインを描き、はがきか封書で編集部まで送ろう。住所、氏名、年齢、電話番号を書くのを忘れずに。

あて先 〒154-8528 (株)エンターブレイン ファミ通キューブ編集部「SP新デザイン」係

締切 5月20日(木)消印有効

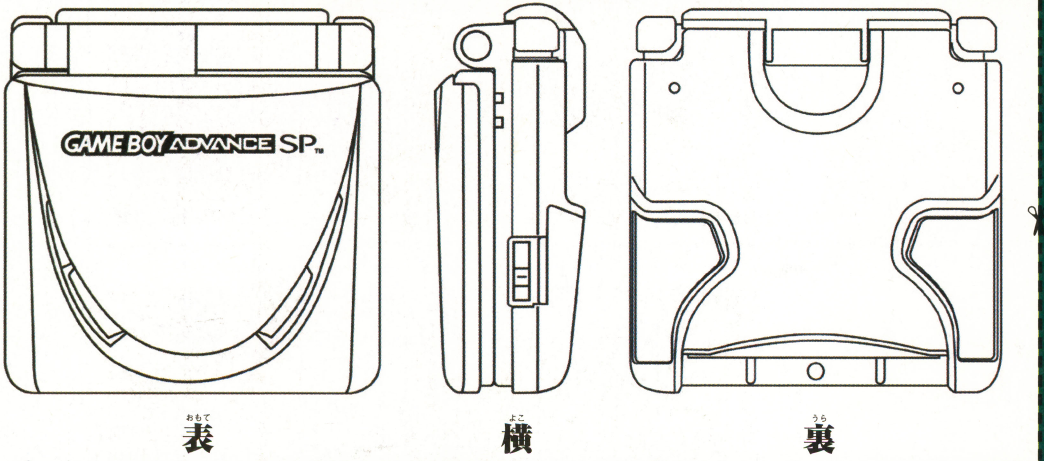

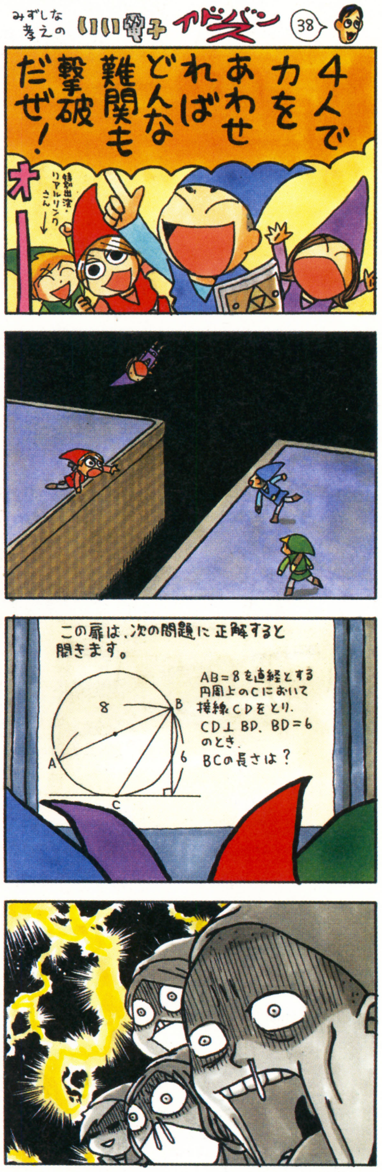

トイザらスで『ポケモン ファイアレッド リーフグリーン』を買ってキューブ+アドバンスが特別編集した小冊子をもらおう!

いま全国のトイザらスでキャンペーンを実施中!! 各店舗でアドバンス版『ポケモン ファイアレッド・リーフグリーン』のどちらかを買うと、先着で本誌が特別編集した攻略小冊子がもらえちゃうのだ!! 友だちに教えてあげよう!!

コレ

全132ページ

『ファミコンミニ』続報!!

『ファミコンミニ』の続編を希望する読者の声を任天堂に届ける!! と、お伝えしたのは先月号。ちゃんと届けておきました。と思ったら、ナイスタイミングで続編発表(12ページ参照)!! みんなの声が続編の登場をあと押ししたのは間違いない!! 「もちろんです!」(任天堂企画部)。ほらほら!!

eb! enter brain
〒154-8528 東京都世田谷区若林1-18-10
株式会社エンターブレインTEL03-5433-7850(営業部)
http://www.enterbrain.co.jp/
◆通信販売のお問い合わせ先◆
アスキーストア 電話 03-3499-9300
FAX 03-3499-3990
E-mail:cs@ascii-store.com もしくは当社サイトにてご注文下さい。

ICHIGO GUMI PLUS

ファミ通書籍編集部攻略本最新情報

いちご組プラス

人気シリーズ『カスタムロボ』と『ゼルダの伝説』の最新作はもうプレイしたかな？　どちらも何度でもやり込めるけど、攻略本の情報があればもっともっと楽しめるぞ。

今月のPICK UP

presented by ICHIGOGUMI（ファミ通書籍編集部）

カスタムロボ バトルレボリューション コマンダーズバイブル

定価	1155円（本体1100円+税5%）
ページ数	128ページ
判型	A5判

読んでナルホド、聴いてウキウキ　このふたつがギュッと詰まった一冊!!

シナリオクリアはあたりまえ！　カスタマイズに役立つ全パーツのくわしい情報をバッチリ紹介！　さらに、ゲームの音楽がいつでも聴けるサウンドトラックCD付きで、『カスタムロボ』の世界をひとり占めだ！！

ゲームのジャンル

- アクション
- RPG
- アドベンチャー
- シミュレーション
- レース
- シューティング
- その他
- スポーツ

ここに注目!!

攻略本で明かされる秘密を、チョットだけ教えちゃおう!!

隠しパーツのありか

シナリオ「旅立ち編」の後半で敵が装備している最強最悪の違法パーツや、空中での移動能力にすぐれたバーニングビースト型のボディなど、すべてのパーツを手に入れる方法を紹介！　これで友だちとのバトルに差をつけよう。

←名前の最後に付いている⚠のマークが超強力な違法パーツであるサインだ。

➡隠しパーツのほかにも、ドラムカンセットと呼ばれる最弱パーツもある。

地上と空中での、ガンの性能の変化

地上と空中で撃ったときに、弾の動きや性能が変化する、ガン。このちがいについてをわかりやすい図入りで紹介しているのだ。下は攻略本に掲載されているベーシックガンの性能データ。どんなふうに使えばいいのかも解説していてベンリだぞ。

スタッフのつぶやき　カスタマイズがよくわかる「もりだくさんのデータ」と、ゲームミュージックの魅力いっぱいの「興奮のサウンド」。このふたつがいっしょになった攻略本です。この本を読めば、『カスタムロボ バトルレボリューション』がさらに楽しくなりますよ！

Famitsu syosekihenshubu Infomation ICHIGOGUMI PLUS

WEB**http://www.enterbrain.co.jp/kouryaku/

©2004 NOISE/Nintendo

presented by ICHIGOGUMI（ファミ通書籍編集部）

ゼルダの伝説 4つの剣＋ カンペキガイドブック

定価	1470円(本体1400円＋税5%)	ページ数	272ページ	判型	A5判

ゲームのジャンル
- ●アクション
- ●RPG
- ●アドベンチャー
- ●シミュレーション
- ●レース
- ●シューティング
- ●その他
- ●スポーツ

3つのモードをカンペキ攻略！ ひとりでも、みんなでもぜ〜んぶおまかせ!!

『ゼルダの伝説』シリーズおなじみの、ジャマなしかけや手強いナゾがパワーアップ。でも、この攻略本があれば大丈夫！　ひとりで遊ぶときだって、みんなで遊ぶときだって、ゼッタイ役に立ちます！！

ここに注目!!

キーワードは、とまらない・まけない・まよわない!!

ハイラルアドベンチャー

もうとまらない!!

詳しいマップと、わかりやすいフローチャートでキミの冒険をカンペキにサポート。しかけやナゾ解きに悩まないで、サクサク進めちゃうよ！

シャドウバトル

もうまけない!!

対戦マップに設置されているしかけや、アイテムの情報をカンペキに攻略。コッソリ教える㊙テクニックを使えば、ガンガン勝てちゃう！

ナビトラッカーズ

もうまよわない!!

すべてのフィールドマップはもちろん、隠しアイテムの場所もカンペキに紹介。つぎに目指す場所がすぐわかるから、ウロウロしなくてOK！

スタッフのつぶやき
ナゾ解きやしかけを調べるとき、スタッフを集めてゲームをプレイするのですが、みんなホンキになっちゃうんですよね。「私のフォース横取りしないでー！」って（笑）　データをチェックするときくらい、落ちついてプレイしましょうよ……。

Famitsu syosekihonshubu Information ICHIGOGUMI PLUS

WEB***http://www.enterbrain.co.jp/kouryaku/

©2004 Nintendo

COMING SOON!!

星のカービィ 鏡の大迷宮 かんぺきサポートガイド 5月14日発売予定

マリオゴルフ GBAツアー パーフェクトガイド 5月17日発売予定

株式会社エンターブレイン
●〒154-8528 東京都世田谷区若林1-18-10　営業局　電話(03)5433−7850　●本製品は書店でお買い求めください。品切れの際は書店にてご注文いただくか、通信販売をご利用ください。
●通信販売のお問い合わせ先：アスキーストア　E-mail：cs@ascii-store.com　弊社サイト　http://www.enterbrain.co.jp/

ファミ通キューブ+アドバンス バックナンバー

●ポケモン3大付録
ポケットモンスター ファイアレッド・リーフグリーン
攻略小冊子(52ページ)
カントー地方150体特製下敷き
カントー地方150体キャラクターシール
●特別付録
カスタムロボ バトルレボリューション
攻略小冊子(36ページ)
●攻
の伝説 4つの剣+

20 5月号
特別定価590円

残りわず

●特別付録
ポケットモンスター ファイアレッド・リーフグリーン
攻略小冊子(84ページ)
ポケットモンスター ファイアレッド缶バッジ
ポケットモンスター リーフグリーン缶バッジ
星のカービィ 鏡の大迷宮缶バッジ
ゼルダの伝説 4つの剣+缶バッジ
特製キャラクターシール
●攻略
マリオ&ルイージ

2004年4月号
特別定価590円

●特別付録
マリオパーティ5缶バッジ
ポケモンコロシアム缶バッジ
どうぶつの森e+缶バッジ
ポケットモンスター ファイアレッド・リーフグリーン
オリジナルノート
●発売直前総まとめ&大攻略
ポケットモンスター ファイアレッド・リーフグリーン
●攻略
ポケモンコロシアム
マリオカート ダブルダッシュ!!ほか

2004年3月号
特別定価590円

売り

●10大付録
❶マリオカートダ !!缶バッジ
❷牧場物語ミネラルタウ ル缶バッジ
❸ゲーム缶バッジ ックス
❹マリオカートダブ
攻略小冊子完璧版(52
❺マリオパーティ5
攻略小冊子パーフェクト版(52
❻年末年始おもちゃ大百科(20ページ)
❼ポケモンコロシアムポスターカレンダー
❽マリオカートダブルダッシュ!!ポスターカレンダー
❾特製キャラクターシール
❿メモリーカードシール

2004年2月号
定価650円

売り切れ!

●2大攻略付録
マリオカート ダブルダッシュ!!
攻略小冊子 第1巻(36ページ)
マリオパーティ5
攻略小冊子 パート1(36ページ)
●特別付録
ポケモンコロシアム シートマグネットパズル
●攻略&スクープ
ポケモンコロシアム
マリオ&ルイージRPGほか

2004年1月号
特別定価590円

売り切れ!

●特別付録
星のカービィ スペシャルDVD
●発売直前大特集
マリオカート ダブルダッシュ!!
●攻略
マリオゴルフ ファミリーツアー
あつまれ!! メイド イン ワリオ
牧場物語 ワンダフルライフ
テイルズ オブ シンフォニア
天外魔境II MANJI MARU
伝説のスタフィー2

20 12月号
特別定価590円

売り

●特別付録
どうぶつの森カードe + 専用アルバム
●攻略特集
どうぶつの森e+
マリオゴルフ ファミリーツアー
牧場物語 ワンダフルライフ
カービィのエアライド
ファイナルファンタジー・クリスタル クロニクル
テイルズ オブ シンフォニア
伝説のスタフィー2
新約 聖剣伝説

2003 11月号
特別定価590円

売り切れ

●特別付録
ファミ通オリジナル
どうぶつの森カードe+
どうぶつの森e + &カービィのエアライド
ポスターカレンダー
テイルズ オブ シンフォニア
特製ノート
●攻略
カービィのエアライド
ポケモンチャンネル
スーパーマリオアドバンス4

2003年10月号
特別定価590円

●特別付録
カービィのビーチボール
●攻略
カービィのエアライド
どうぶつの森e+
MOTHER 1+2
スーパーマリオアドバンス4
ファイアーエムブレム 烈火の剣
F-ZERO GX

2003年9月号
特別定価590円

売り切れ!

●特別付録
アドバンス&アドバンスSP
特製ポーチ
●特集
どうぶつの森e+
●攻略
MOTHER 1+2
ドラゴンクエストモンスターズ キャラバンハート
ファイアーエムブレム 烈火の剣

2003年8月号
特別定価590円

残りわず

●特別付録
ゲームキューブ&アドバンス&
アドバンスSP本体デコシール
●特集
任天堂スクープ大特集
●攻略
ドラゴンクエストモンスターズ キャラバンハート
ファイアーエムブレム 烈火の剣
とっとこハム太郎4 にじいろ大行進でちゅ

2003年7月号
特別定価550円

●特別付録
ポケットモンスター ルビー・サファイア
オリジナルノート
●攻略
ドラゴンクエストモンスターズ キャラバンハート
ゼルダの伝説 神々のトライフォース&4つの剣
ファイアーエムブレム 烈火の剣
RPGツクールアドバンス
GIFTPIA

2003年6月号
特別定価520円

ご購入方法 下のいずれかの方法でファミ通キューブ+アドバンスのバックナンバーをご購入いただくことができます。

●ホームページ●
http://www.enterbrain.co.jp/

インターネットにつながるパソコンなどで、上記のアドレスに接続。トップ画面で[eb!shop - ebショップ]→[雑誌]→[ファミ通キューブ+アドバンス]と進み、ご希望の月号を選択してご購入ください。後日、商品を発送いたします。

ホームページで購入するときのご注意
●ご購入金額の合計が5000円(税込)未満の場合、一律400円(税込)の送料をいただきます。5000円(税込)以上の場合は送料無料となります。
●お支払いには、クレジットカード、郵便振替、コンビニエンスストア払い、代金引き換えがご利用いただけます。代金引き換えの場合、商品到着時に商品代金と代金引き換え手数料をお支払いください。

●書店●
お近くの書店へ直接注文

お近くの書店の店頭で「ファミ通キューブ+アドバンス○月号のバックナンバーが欲しい」とご注文ください。ちなみに、この方法の場合は送料や手数料などはかかりません。

※商品によっては品切れの場合もございますので、あらかじめご了承ください。

ファミ通キューブ+アドバンス特製シール

ピクミン2

星のカービィ 鏡の大迷宮

マリオストーリー2

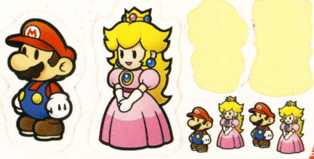

ワリオワールド

ファイナルファンタジーⅠ・Ⅱ アドバンス

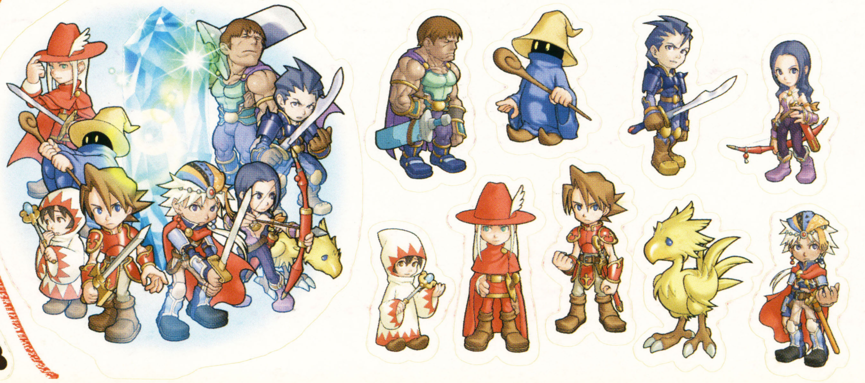

©2004 Nintendo ©2004 HAL Laboratory,Inc. / Nintendo ©2004 Nintendo. Game by INTELLIGENT SYSTEMS. ©2003-2004 Nintendo ©SQUARE ENIX

月刊ファミ通キューブ+アドバンス6月号　特製シール

強力連載!! 人気ゲーム大集合!!

今月からおもちゃページがリニューアル！ フジヤ店長が体を張って最新のおもちゃを紹介しまくるから応援よろしく！ あ、大阪府の新田カズヤさんほか数名の方からここを読んでるとのおたよりをいただきました。サンキュ。

スマブランドDX 116

マジで盛り上がりまくりの『スマブラDX』ファンページ！

マリオファン新聞 120

あなたの知らない『マリオ』情報があるはず説！

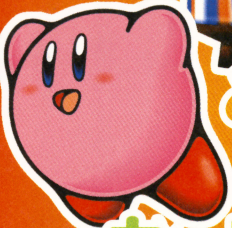

どうぶつの村だより 124

『どうぶつの森』が好きな人は読んでぇ～ん！

カービィ学園 126

カービィのことが楽しく学べる学園ですよ！

トライフォースタイムス 128

がんばりまくってます！『ゼルダ』ファンページ！

ソニックエクスプレス 130

『ソニック』シリーズの最新情報を音速でお届け！

ロックマンナビゲーション 132

ゆったりと盛り上がる『ロックマン』のファンページ！

F-ZEROサポーター養成所 134

『F-ZERO』のゲームやアニメのことがバッチリわかるぜ！

ファミ通キューブ パワフルアカデミー 135

『パワプロ』シリーズのファンなら要チェックですぜ！

フジヤ店長のおもちゃストア 136

フジヤ店長がオススメのおもちゃを紹介しまくるコーナーなのだ！

『スマブラDX』ファンの秘密基地

スマブラランドDX

第27回

新しい生活環境やクラスメイトの中から『スマブラDX』の新たなライバルが見つかるようにと祈りつつ……、今月もおバカな話題で盛り上がるぞ!

はみだしおたより どせいさんが編集部にとつぜん来たら、まずどうしますか?（埼玉県・どうぶつの森X）
●そりゃまあ……、とりあえずあいさつするんじゃないかな。

スマブラ白書

★私の友だちはルイージのことを**ルイジー**と呼びます。ルイージがちょっとかわいそう。
【沖縄県／シルフィ】
●まだ若いのにルイ爺は勘弁して。

★私の弟はどんなゲームでも私に勝てない。**フフフフフフ。**
【群馬県／たんぽぽ】
●…………がんばれ弟!

★小学2年生の息子が**「ピーチのパンツが見えた」**と言って私に見せてくれました。
【静岡県／山田美千代】
●非常に微笑ましいご家庭ですね。

★『スマブラDX』ではほとんどお兄ちゃんに負けるんですが、**撃墜数は私のほうが多いんです!** なんだか自分が勝った気分に……!!
【千葉県／キングテレサY】
●ん? ってことは……自爆した回数も多いんだね。

★友だちが「マルスとロイって**おばさんがよく使うキャラなんだよ**」って言ってました。

←ノンビリつくしと戯れる姿が似合いすぎのルイージ。これも脇役のオーラがなせるワザ?

徳島県●Yoshie

←こんな目のクリクリッとしたピーチから、強烈なふっとばしを食らうことになるとは……。

北海道●亜利沙

←精悍な表情のロイ。この視線の先にはライバルのマルスがいるのだろうか?

京都府●撃墜数5808

てゆーか、おばさんって『スマブラDX』やるの!? 【東京都／さやか】
●おばさんはどうかわからないけど、お母様方はけっこう遊んでるみたいだよ。

★息子の友だちでキャプテン・ファルコンのことを**逆転ファルコン**だと思っている子がいます。だから最後は必ず逆転だぁぁ!
【愛知県／ゴトウ】
●その熱さこそ逆転ファルコンにふさわしい!

★ある日ドクターマリオのピンクを相手に戦っているとき、お母さんが**「エロオヤジみた〜い!!」**と言って大爆笑して以来、ピンクのドクターマリオとまともに戦えません。
【愛知県／四代目日向宗家】
●キャプテン・ファルコンなら愛の戦士なのに、ドクターマリオはエロオヤジですか……。

★5月号の亜亞香さんの友だちって私のことなんです。**けしてゾンビなんかじゃありません。** 【静岡県／mon】

今月の4コママンガ

大阪府●重光亜佐美

⬆そもそもこどもリンクに相談するのが間違ってる、というツッコミはナシの方向でひとつ。

神奈川県●ぽへ

⬆キャラクターの表情が豊かで、見ているとなんか楽しくなるよね。この調子で常連化を期待してるぞ。

愛知県●スイ

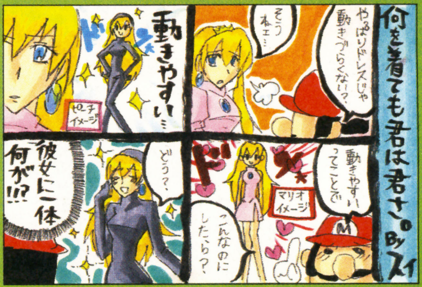

⬆全身タイツのピーチもアリだなぁと思うのは担当だけではあるまい……。コレはコレでセクスィだよね。

このページで取りあげているゲーム 大乱闘スマッシュブラザーズDX／ゲームキューブ

©2001 Nintendo / HAL Laboratory,Inc. Characters ©Nintendo / HAL Laboratory,Inc. / Creatures Inc. / GAME FREAK inc. / APE inc. / INTELLIGENT SYSTEMS

スマブラおもしろ写真館

最大シャドーボール!?

福島県●佐久間裕人

←シャドーボールがデカイ！　と思ったらミュウツーが小さかったり。でも迫力は満点。

緊張の一瞬

宮城県●まこれ

↑真剣な表情で綱渡りをするマリオ。ちょっとした1コマだけど雰囲気ある。

シェー！　ですか

茨城県●しい

↑あのゼルダがなんと、シェー！　脚もポーズしてれば完璧だったね。

←柔らかいタッチのかわいいイラスト。負けが込んでも腐らずにガンバレよ！

東京都●しろあん

←ポポとナナのコンビって、なぜか心が温まるんだよなぁ。まさしく癒し系キャラ。

千葉県●チェリ子

●わかってるって。本当はリーデッドなんでしょ？　なんちて。

★弟と『スマブラ』をやっていてCPUのファルコが「オレのエモノに手を出すな」と「逃がすかよ」のアピールをしたときの会話です。
弟「オレのエモノって何だろ。ミミズかな？」
私「(爆笑)だれも手ェ出さねー！」
弟「バケツに入ったミミズがはい上がって逃げようとしてるところでミミズをつまんで「逃がすかよ」って」
もう笑いが止まりませんでした。

【岐阜県／ルリクア】

●つぎからつぎへとミミズが逃げ出すのでファルコ大わらわ。というシーンを想像しちゃったよ。

スマブラお助け隊

Q 私は『ホームランコンテスト』のことで悩むアイスクライマー使いの女です。ホームランコンテストで"バスッ"というように打つとサンドバッグくんがよく飛ぶそうですが、どうすればそのように打てるのかわかりません。この"バスッ"と打つコツを教えてください。

【栃木県／くろねこキャビア】

A "バスッ"と当てる練習はクッパでやるのがオススメ。スマッシュでお手玉して早めにバットを振ろう。みんなもオススメのコンボがあったら教えてくれよな。

←浮かせて早めに振りかぶるのがコツ。

みんなはどんな遊びかたをしてる？

ポーズを合わせて一本

チーム戦にして短時間で決着がつくように設定しよう。そしてチームごとに同じキャラを選んで、勝負がついたらXYBの中から勝利のポーズを選んでそろえるのだ。

【神奈川県／とたっけ】

←ふたりの息が合ってポーズがそろえば勝利だ。

壁キックサバイバル

三角跳びができるキャラを選んで、ステージはフォーサイドでスタート。そしてビルとビルのあいだに全員で飛び込んで三角跳びを連発するのだ。これでいちばん最後まで残った人の勝利。もちろんガケつかまりも三角跳び失敗とみなすので、三角跳びの高さをうまく調整する必要があるぞ。

【京都府／ルイコン】

↑三角跳びでの持久戦。ガケつかまりは反則だから落下と同じ扱いなのだ。

こうらでテニス

ふたり用の遊びかたを紹介するぞ。アイテムスイッチのスターロッド、ビームソード、はりせんの中から好きな物を選んでONにして、ミドリのこうらもONにしよう。そしてステージは終点のような平坦で狭いステージを選ぶ。そしてゲームがスタートしたら、ステージの両端に分かれて、アイテムを手にミドリのこうらを打ち合うのだ。相手がミスをしてミドリのこうらをステージの外に落とすことができれば1ポイント。慣れてくると簡単に打ち返せるようになるので、タイミングを外すように相手との距離を縮めてみるといいぞ。けっこう白熱するのでぜひ試してみて。

【岡山県／さっこちゃん】

→至近距離で打ち合えば難易度は高くなるぞ。

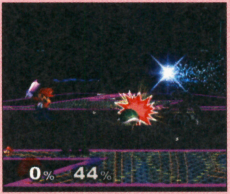

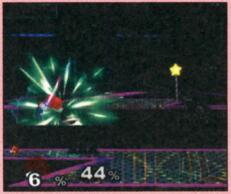

←キャラが落ちなくてもこうらが落ちればダメ。

はみだしおたより

水ピンが最終形態になったらどうなりますか？（茨城県・レイ）

●この世の終わりです。

お、お兄ちゃーん!!（ひとりっこ）。（神奈川県・との）

●何だい、妹？（4人兄弟の末っ子）。

第22回 キャラクターコンテスト

学級委員長になるのはダレ？

●今回は新学期にあわせて学級委員長がテーマ。クラスのリーダーになるのはダレだ!?

★学級委員長になりそうなキャラは……マルス。学級委員長といえば「かっこいい」、「あたまがいい」、「しっかりしている」とイメージがありませんか？ まさしくマルスにぴったり!!

【石川県／鮎るか】

★学級委員長はマルス。『ファイアーエムブレム』ではたくさんの仲間に指示しているから頼りになりそう。

【茨城県／関西弁マルス】

●しっかりしてる、頼りになるというイメージが圧倒してマルスがダントツの1位だ。

★学級委員長になるのはカービィ。なんだかムリヤリ委員長になりそうな感じがするし、自分の意見に反したら吸い込みそう。

【石川県／山本翔太】

●強行手段を臭わせて2位をゲットしたカービィ。ということで副委員長に任命。

★ルイージですかね。地味だけどみんなの意見をきちんと聞いてくれそうです。【宮城県／氷飛】

●地味かどうかはともかく、まじめさが伝わって3位。書記に任命しちゃおう。

★ピーチです。気が強そうだからみんなをまとめられそう。

【千葉県／ワルピーチ】

●気が強い女子なら委員長をこなしそうだね。でも7位タイだから……保健係で勘弁して。

★キャプテン・ファルコンだと思います。熱血な感じでどんどんクラスを引っ張っていきそう。

【山形県／キン肉マンⅢ世】

●んー、体育係なら適任かな。

北海道●聖夜

←圧倒的な差をつけて1位に輝いたマルス。優等生のイメージがピッタリなキャラだね。

北海道●えむわい

←任天堂を代表するキャラとしてクラスの代表に挑戦したが、ルイージに2票差で負けた。

滋賀県●凪沢ヨウ

←押しつけられそうって……、この差でマリオに勝利したのか!? それでいいのかルイージ。

第24回のお題
相撲大会の優勝者はダレ？

スマブラ あいうえお作文

●3回目のお題はサ・ム・ス。まずは佳作から紹介していくぞ！

さっそうと現れ
むさ苦しいやつらをぶっとばす
ステキなサムスさん

【新潟県／もとこ】

●むさ苦しいって、編集部のみんなをふっとばすのは勘弁してくれよ。

皿洗い
娘にまかせて
スマブラするだ～よ

【岡山県／タロン】

●実感がこもってますな。

最初のころは
夢中で撮ったなぁ
スカートの中……。

【静岡県／おめぐ】

●ソフト発売直後は女子キャラのスカートの中に話題が集中したね。

さぁバトル
むっちゃやる気の
スマブラキャラ

【大阪府／きのこいちご】

●やる気まんまんのスマブラキャラが目に浮かびますな。

サムスはね
ムチャクチャかわいい
素顔だよ

【千葉県／キラキラスターズ】

●カワイイ顔を隠すなんてもったいない。いや、じつにもったいない。そして今月の大賞はコレ。

サンドバッグくんを
夢中でスマッシュ
ストレス発散

【千葉県／私は雲】

●みんなもストレスを溜めないようにね。第5回のお題は……、ファ・ル・コンだ！ 難易度が高いけどムリヤリな感じでよろしく。

次回作は 絶対こうして欲しいいい!!

★次回作はスタルキッドを出して!! つぎのゼルダ系キャラといえば、もうスタルキッドしかいないでしょう!

【栃木県／とけい】

★次回作はぜひスタフィーを出してほしいです。カービィとの共演をぜひ見てみたい！

【岐阜県／バナナ】

★デイジー参戦希望！ もともとデイジーが大好きなのでぜひとも参戦してほしいです。おてんばパワーを見せるんだー！

【三重県／ぷよぷよ】

●どれもぜひ登場してほしいキャラクターばかりだね！ キャラクター以外の要望も待ってるぞ！

愛知県●ペペロン

←希望が多いポケモントレーナー。ワザがポケモン関係となると……。

神奈川県●滝川智香

←いろいろなリンクにリンクチェンジなんていいかも。ゼルダも増えたりして？

※5月号のあいうえお作文で投稿者の名前が抜けているものがありました。3つ目の作品が神奈川県のエヌゼットさん、4つ目の作品が福岡県のトンカツさんでした。訂正しておわびします。ごめんなさいっ!

スマブラ的 裏ワザ大発見!!

すまぶらてきうらわざだいはっけん!!

シールドブレイクにご用心

一定時間フラフラになってしまうシールドブレイク。でもプリンの場合はダメージ量に関係なくシールドブレイク＝即KOなのだ。"ねむる"でさんざんふっとばされた人は、シールドブレイクを狙ってガンガン攻めるといいかも。【新潟県／キノピ夫】

←シールドブレイクするとそのままふっとんでいくぞ。

武闘派実戦ガイド

リンク・こどもリンクの チーム戦必勝コンボ 新潟県●T・S

リンクとこどもリンクのタッグにオススメな極悪コンボが、つかみ中の幻影突き。これが決まると、攻撃を中断されない限りいつまでも幻影突きを当てることができるのだ。このほかにもつかみ＋連打系のワザで極悪コンボが完成するかもしれないから、いろいろなタッグで挑戦してみるといいかも。対戦での使用はほどほどにね。

→間合いが広いフックショットでつかんで……。

←Aボタン連打で幻影突きを決めまくろう。

元祖キャラクター応援団

とにかくこのキャラクターが好き！

★かわいいし使いやすいし、ピーチ最高! ゼルダもかわいいけどピーチだって負けてませんよ。

【茨城県／ピーチツカイ】

●足ワザが使いやすいんだな。

★カービィめっちゃかわいいー! とくにゼルダをコピーしたときのカービィなんかもうたまりません!!

【京都府／ふりばん】

●コピーで楽しめるのがいいよね。

★絶対リンクがナンバーワンです!! 強いし声もかっこよすぎ。

【千葉県／森川ひさし】

●やっぱ声も重要か～。

←あのはがき以来、ゼルダファンがいっせいに立ち上がったね。その貢献に拍手!

秋田県●葉月朝音

←ゼルダに負けていないのがピーチ。男子からの野太い声援もチラホラと。

三重県●みみずく

気になるフィギュア

今回は……、右の写真を見てもわからないけどペーパーマリオをピックアップ。Mr.ゲーム&ウォッチではここまで完全に消えないのに、ペーパーマリオだとみごとに消える! これぞまさしく二次元の王者!

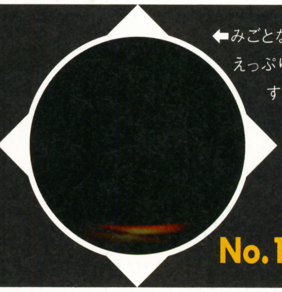

←みごとな消えっぷりですな。

No.10

どのポーズがお気に入り？

●ドクターマリオのお気に入りポーズはAのスーパーシーツ、Bの心臓マッサージ、Cのアピールがエントリーだ。

★すごく迷った結果Aに決めました! いくぞ! とか言ってそうでかっこいいです。

【山口県／青森りんご】

★悩んだけどA。ドクターの顔が正面から見えてて最高!

【岐阜県／マロン】

●キリッとした表情のドクターマリオがカッコイイと評判だったけど、残念ながら3位だ。

★Bです。バリバリ～ってなっててカッコイイ! 【神奈川県／まるきみ】

★Bがよいです。だって「アチョーッ」って言ってるっぽくてチョーかっこいい。【千葉県／吉田沙也加】

●アクションヒーローみたいなかっこよさをアピールしたけど、2位だったぞ。

★Cです。カプセルを軽快に扱う姿がカッコイイ。

【静岡県／ファー助】

●粋な医者っぷりを発揮したアピールが堂々の1位だ。次回はこどもリンク編ということでひとつ。

ドクターマリオ編 第1位! C アピール

こどもリンク編

A

B

C

おたより大募集!!

キャラコン、お気に入りポーズ、あいうえお作文は15日締切。それまでに編集部に着くようによろしく! 146ページの応募のきまりを読んで気軽に送ってくれ! アンケートはがきでの参加も待ってるぞ!

神奈川県●わどるびぃ

水ピンさんは『ポケモン』をやったことがありますか?（宮城県・匿名希望）●サトシならやったことあるけど、『ポケモン』のコスプレはまだやってないと思います。

第35回 マリオファン新聞

ついに『マリオストーリー2』が発表されました!! どんなゲームになるか勝手に予想してみたけど、はたして結果は？ 発売が待ち遠しいね！

はみだしおたより
僕はこれから3号連続でこの本に関する質問をバンバン書いていくであります！（神奈川県・とたっけ）
●お手柔らかにお願いするであります！ 敬礼っ！

いよいよ登場！『マリオストーリー』最新作を勝手に大予想!!

ペラペラのマリオがいろんな仲間とともに大冒険をくり広げる『マリオストーリー』。まだまだ謎だらけの『2』はいったいどんなゲームになるのか、勝手に予想してみたぞ！

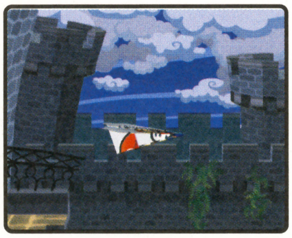

⬅『2』では、ペラペラならではの演出が盛りだくさん！

予想① 操作できるキャラが増える？

前作ではピーチ姫を操作することができたけど、今作でもマリオ以外のキャラで冒険することができるらしい。操作できるキャラはピーチ姫やクッパのほかにもいるのかな？

⬅前作ではクッパ城にさらわれた、ピーチ姫を操作できた。

スーパークッパブラザーズ!?

⬆ピーチ姫だけでなくクッパも操作できるみたい。このステージはいったい何？

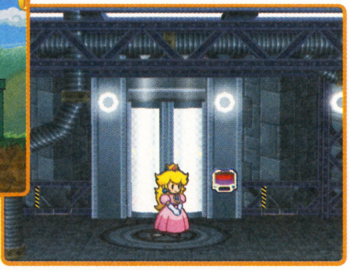

⬇今作でもピーチ姫の冒険は健在の様子。マリオを手助けしてくれる？

予想② ルイージもいっしょに冒険？？

右の写真に注目。なんと宿屋にルイージの姿が!! 前作ではお留守番をしていたルイージ。今作ではマリオと冒険に出る？

➡こちらの写真だとまたお留守番をしている感じだけど……。

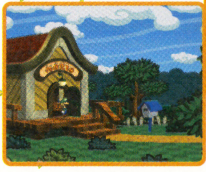

ルイージが宿屋に!!

⬆体力が回復できる宿屋にいるということは……。今後の情報に注目しよう。

予想③ 観客の声援がバトルに関係？？？

画面左下の"50"と書かれたマーク。舞台を見ている観客と何か関係がありそうじゃない!? もしかしたら、観客の声援がバトルに影響を及ぼすのかも!?

ココに注目!! 何のマーク？

読者さんのマンガだよ！

今月もユニークなふたつのマンガを紹介するよ！ みんなも愉快なオチが思いついたら4コママンガにして送ってね。

（北海道／えむわい）

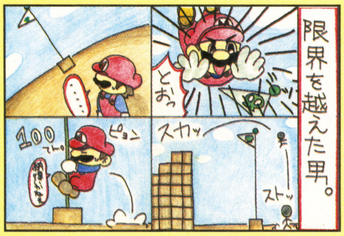

⬆オリンピックなら新記録間違いなしなのに……。これじゃマリオもいじけちゃうよ。

（東京都／ハシ）

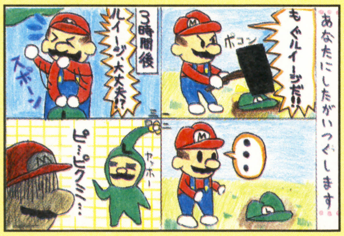

⬆緑ピクミン!? そういえば緑ピクミンってまだ出てないし、『ピクミン3』ではもしや……。

マリオファミリーファン通信

●デイジー大好き。ピーチもいいですが、活発なデイジーのほうがいいかなぁって感じます。（群馬県／茉莉） ●ゲラゲソーダ大好き。初めて見たとき「なんておもしろいキャラなの？」と思いました。ギャグで回復するのも楽しい。（千葉県／あやぶー）

（三重県／れもねーど）

➡『マリオストーリー』に登場したパレッタ。お茶目なところがたまりません！

（大阪府／STAR）

⬅見た目はマリオだけど性格は大違い。ニセルイージも出してほし〜い！

©2004 Nintendo. Game by INTELLIGENT SYSTEMS. ©1983-2003 Nintendo ©2003 Nintendo ©2003 HUDSON SOFT ©1985,2004 Nintendo

マリオご意見板

●『マリオカート ダブルダッシュ!!』で、弟がワリオとクッパのコンビを"元祖でぶやチーム"と呼んでいます。ちなみにワリオが石塚さんで、クッパがパパイヤさんだそうです。（岡山県／Manami☆）
●ワリオは笑顔がステキで、クッパはダンスが上手そうってことだね!?

（長崎県／悪魔のZ）

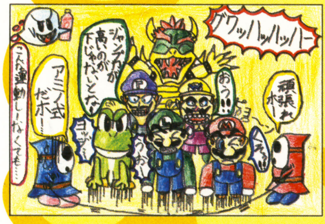

⬆ふつうの人はこんなことできないけど、マリオたちならできそうじゃない？

●どうか『ファミコンミニ01 スーパーマリオブラザーズ』の裏ワザコーナーを設けてくださいなっ!! 私ぜんぜん知らないので。あっ、ひとつなら知ってます。ゲームオーバーになったときAボタンを押しながらスタートすると、ゲームオーバーになったワールドのステージ1からできる！（石川県／上★海）
●123ページの"攻略プレイバック"でも裏ワザ(!?)を紹介しているけど、いかがだったかな？ ぜひ試してね！ そして友だちに自慢してね！

●ルイージとGacktといっしょに体育館でおしくらまんじゅうする夢を見ました。（高知県／サスケ）
●ルイージとGacktはどんな反応だったんだろう？ 気になるぅ！

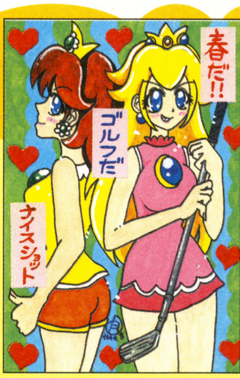

（愛知県／月夜見瑠媚）

⬅暖かくなってきたことだし、ピーチやデイジーのように、元気よくお外で遊ぼう！

（東京都／大月美草）

⬅夜空をデート中のマリオとピーチ。ふたりともとっても楽しそう。うらやましい！

●緑のヒゲと呼ばれ、名前を呼んでもらえない。アイテムはもらえない。マリオよりも痛くてヒドイ目にあう。『マリオ&ルイージRPG』のルイージの立場はどうなっているのですか!?（静岡県／ファー助）
●まぁまぁまぁ、とりあえずお茶でも飲んで落ち着いて。ボケ役がいないとツッコミが引き立たないでしょ？ それと同じ(!?)ことだよ〜。

（新潟県／コシヒカリ）

⬅カプセルの中にミニサイズのキャラたちが……。ルイージの慌てっぷりがナイス！

はみだしおたより

こないだ買い物をしたら、お釣りが1円だけだったのに「お確かめください」と言われた。（宮城県・小デビル藤原）
●そこでどんなツッコミをするか、店員に試されていたんだよ。

マリオファンコレクション

みんなが持ってるマリオグッズを紹介していくよ。

（富山県／マリオのぼうし）

マリオグッズいろいろ

⬅ゲーム大会で優勝してもらったという金メダルが眩しい！

（岩手県／井上達祐）

マリオグッズいろいろ

⬅こちらも大会優勝時にもらった金メダルが！ スゴイッ！

マリオビッグリスクープ!!

新潟県の藤巻結衣さんからの情報。『スーパーマリオアドバンス4』のしっぽマリオは、しゃがんだまま空を飛ぶことができるのだ。みんなも試してみよう！

しっぽだけフリフリ！

⬅パワーメータを溜め、✚ボタンの下を押しながらAボタンで飛ぼう！

あなたは マリオ派？ ワリオ派？

マリオ派のご意見

●やっぱりマリオです！ いいところは……全部！（千葉県／じゅんち） ●任天堂のゲームにハマるきっかけになったキャラだから。（岐阜県／GC大好きクラブ） ●赤と青の服がとてもマリオに似合っていて好き。（千葉県／キラキラスターズ） ●強くてやさしいし、なんたってスーパーヒーローだから。（奈良県／マリオカービィ）

（滋賀県／りなっぺ）

（東京都／ヒゲT）

ワリオ派のご意見

●大食いで、お金持ちで、パワフルで……とにかくワリオが好き!!（山形県／アッチチワリオ） ●やさしさ&ユーモアがあって頼りになりそう。（広島県／どせいねす） ●鼻とヒゲが大好きです。（長野県／ナス） ●イジワルなところがいい!!（岐阜県／マロン） ●『メイド イン ワリオ』で完ペキにファンになりました。（千葉県／ワルピーチ）

（静岡県／ひちょこ）

（兵庫県／正義の騎士）

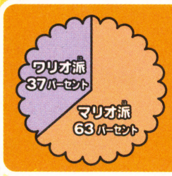

気になる結果は……？

やっぱりマリオ人気は高かった〜!! 『ワリオワールド』の発売によって、今後はワリオ派がもっと増える!?

次回のお題は

あなたは **ルイージ派？ ワルイージ派？**

このページで取りあげているゲーム マリオストーリー2／ニンテンドーゲームキューブ マリオパーティ5／ニンテンドーゲームキューブ ファミコンミニ01 スーパーマリオブラザーズ／ゲームボーイアドバンス

集中線の上手な書きかたを教えてください。マジで。（千葉県・忍々）
●定規を使ってバーッ、ズバーッ、シャシャシャシャシャーッと書けばオーケーさ。

マリオファンのマリオファンによるマリオファンのための

攻略プレイバック

マリオパーティ5編

今回はアクア・ドリームを攻略するぞ。貝やサンゴでできたマップには、海の生き物たちの仕掛けが満載!! 左右のマップは両方を行き来せず、片方だけを集中してプレイできる。それぞれをうまく使い分けながら進んでいこう。

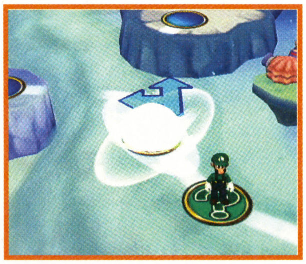

アクア・ドリーム

アクア・ドリーム専用イベント

①えらんでしんじゅ

3つの貝からひとつを選び、中のカプセルをゲット。右側のルートはカプセルが入手しにくいので、狙いたいけど、ここに止まるのは難しいぞ。

←分岐点から遠いのでなかなか止まれないかも。

②マンタでコインゲット

反対側のマップへ移動するあいだに、マンタを操ってコインを手に入れよう。コインは全部で20枚。早めに方向を変えてすべてゲットだ。

←大量コインゲットのチャンス。ぜひ狙っていこう。

③イルカコースター

ここに止まるとⒶへ強制的に戻されてしまう。スターを追いかけていたのがムダにならないよう、アイテムなどで避けて通るようにしよう。

←目的に合わせて効果的に利用するのがポイント。

④いのってクジラさま

スターがあるマスの前後1マスどちらかに運んでくれる。行きすぎてしまったらときは分岐を利用し、小さくまわってスターのところへ戻ろう。

←潮で吹き上げられてジャンプ。着地地点はどっち？

★このマップのポイント★

？マスが多い右のマップに対して、左は必ず通る位置にカプセルマシンが置いてある。それぞれをうまく使いわけよう。橋の手前にある分岐点Ⓑにカプセルを置き、ライバルのジャマをするのも忘れずに。

マリオランキング

みんなの意見をもとにマリオに関するいろんなことをランキング!!

今月のお題　**ゲームがうまそうなキャラは？**

1位 マリオ

2位 ルイージ

3位 キノピオ

●マリオに1票。なんたってゲームの主役ですからねぇ。主役のたしなみです（なんじゃそりゃ）。
（鹿児島県／ジャンリンKU）

●キノピオに1票。かわいいからみんなに勝たせてもらってそう。
（神奈川県／甘味桃）

●ワルイージに1票。ずる賢くて、勝負ごとには必死な感じがするから、ゲームも楽々クリアーできそう……。
（滋賀県／島津亜由美）

●キノピオに1票。ほかの人に頼まれてプレイしてそう。『スマブラDX』とかでは頭脳戦っぽい。
（埼玉県／伊藤絵里子）

←運動神経抜群のマリオなら、どんなゲームでも楽勝でクリアーできる!?
（静岡県／効果音）

←女の子だってゲームはやります！1度遊びだしたら止まらなそう……。
（滋賀県／蛭田美郷）

←アクションゲームとかよりも、頭を使ったゲームが得意そうじゃない？
（静岡県／亜亞香）

次回のお題は
スパイになれそうなキャラは？
（埼玉県／コブラ）

マーコのファッションチェック 拡大版

みんなはお花見したかしらン？ 私はお花見に行っても、ついつい桜を見に来てる人たちのファッションチェックをしちゃうのよねン。というわけで、今月もいろんなキャラたちのファッションをチェキチェキ！

スプリング風ピーチ

（大阪府／春菜ゆめの作品）

←フリルがいっぱいのワンピースに、クルクルの巻き髪がピッタリ。かわいすぎ〜ン。

お菓子風キングテレサ

（岐阜県／まんたの作品）

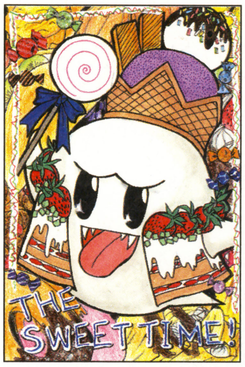

←お菓子をモチーフにしたアイデアが◎。見てると甘いデザートが食べたくなっちゃうン。

保健室の先生風デイジー

（埼玉県／南いちごの作品）

←ネックレスや髪型で上手にオシャレしてるわねン。オシャレは洋服だけじゃないわよン。

ハワイアン風ボム兵

（千葉県／スノウ姫の作品）

←たった3つのアイテムで、ボム兵がこんなにかわいくなったわン。キュート。

怪盗風ルイージ

（埼玉県／ねずまんまの作品）

⬆全身ブラックでダンディーよン!! 赤いバラのアクセントもグーねン。

カントリー風デイジー

➡茶系でコーディネート。お花のアップリケがついたズボンがオシャレよン。

（神奈川県／かとーみちるの作品）

マーコの今月の注目ファッション

第5回 ゲスト デイジー

第5回目のゲストは『マリオパーティ5』のデイジーよン。黄色とオレンジのドレスが元気いっぱいのデイジーにピッタリねン。ドレスがちょっとシンプルすぎるような感じだけど、お花型のイヤリングを合わせて、女の子らしさを出してるわン。オシャレ上手ねン。

マリオファンのマリオファンによるマリオファンのための

攻略プレイバック

ファミコンミニ01 スーパーマリオブラザーズ編

マリオファンなら1度はプレイしておきたい『スーパーマリオブラザーズ』の裏ワザ(!?)を紹介!! 「こんなこと知ってた？」と、友だちに自慢できること間違いなし！

裏ワザが満載!!

⬆名作アクションゲームがゲームボーイアドバンスで復活！ みんなはもうクリアーした？

①花火の法則

ステージ最後のポールに飛びつくとき、残りタイムによって1発500点の花火が上がるのだ。

タイムの1の位	上がる花火
1	1発（500点）
3	3発（1500点）
6	6発（3000点）

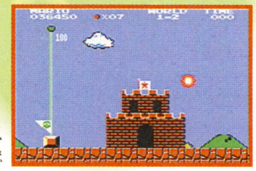

➡タイミングを見計らってポールに飛ぼう。

②ニセクッパの正体を暴け!!

ワールド1〜7に登場するクッパは、じつはニセモノ。ファイアーボールでニセクッパを倒すと正体がわかるぞ。

ワールド	正体
1	クリボー
2	ノコノコ
3	メット
4	パイポ
5	ジュゲム
6	ゲッソー
7	ハンマーブロス

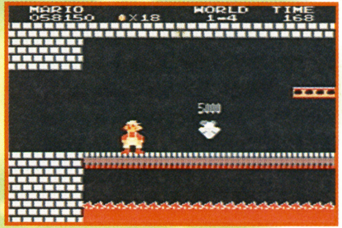

⬆ファイアーボールをぶつけてやっつけよう。どうやってクッパに変身したかは謎です。

おたより＆イラスト送ってね！

このコーナーではみんなからの楽しいおたよりを大募集！ 採用された方にはファミ通キューブ＋アドバンス特製図書カードをプレゼントするよ！ 146ページの応募の決まりを読んでから送ってね!!

あて先
〒154-8528
（株）エンターブレイン
ファミ通キューブ編集部『マリオファン新聞』係

はみだしおたより

自分は4月号から買い始めた新人です。この雑誌のことを教えてください。（大阪府・新人でーす）

●編集長の水ピンが変な恰好をして、みんなの心を癒しています。

はみだしおたより

俺は海賊王になるぅ!（兵庫県・ルフィ）●えっ？ いや、あの、ってことは……ゴム……なんですか？ お身体は。

どうぶつの村だより

だい34ごう 4がつ21にちはっこう むらのしんぶんしゃ

新村長から だい34ごうのごあいさつ

最近の若者はヤル気がないと思われがちですが、屁に関しては、すばらしい。ところかまわ……。

村だよりレポーター③ みぁはとアンジェの 突撃! ご意見番

今月のテーマ／あなたの村の名前

先月に引き続き、今月もみんなの村の名前について みぁはとアンジェが言いたい放題だよ～。

アンジェ あれ？ 今月もテーマが先月と同じだね。

みぁは はがきが多すぎて先月だけじゃ載せきれなかったのよ～。

アンジェ なるほど。みんな自分の村の名前には愛着あるもんね。

みぁは でも、そのぶん同じ名前をつけてる人も多いのよ。

アンジェ どれどれ。むら村、どうぶつ村、きのこ村……。なんかこの3つはやけに多いね。

みぁは どうぶつ村はまあわかるとして、なんできのこ村が多いのかいまいちナゾなんだけど。

アンジェ たしかに。むら村ってのもまた安直だわねえ。もっと変わった名前はないの？

みぁは これはどうかな。ギガカウントくん。「**自分の名前を使った「オザーズ村」です。どうです??**」どうです、って言われてもねぇ。

アンジェ なんでオザーズなの？

みぁは 本名が小澤だからだって。

アンジェ ……ペンネーム使ってる意味があんまりないね。

みぁは そうね。

アンジェ あ、みぁはが好きな食べ物の名前の村もあるよ。

みぁは 千代奈美ちゃんの**りんご村**と、松本尚之くんの**しいたけ村**かぁ。でもこのふたり「**この名前にすればりんごがなると思って**」とか「**しいたけが生えると思って**」ってところが同じ発想でおもしろいね。

アンジェ どう森ちゃんの**ながれぼし村**、なっくんの**ほしぞら村**、竹信えりかちゃんの**にじ村**……女の子の村の名前はやっぱりかわいいのが多いね～。

みぁは アンジェ、先月も同じこと言ってたよね。

アンジェ だって～、かわいい名前ってなんか和むんだもん。

みぁは だったら今月のナンバーワンはこれでしょ。「**幸せなことがいっぱいいっぱい来るように「こうふく村」にしました。自分だけの村の名前に誇りを持ってがんばっていきたいです**」

アンジェ ……。

みぁは どうよ？

アンジェ ……（号泣）。な、なんて泣かせるはがきなのっ!!

みぁは でもね、このはがき住所も名前も書いてないのよ。

アンジェ んま――!! 富士北の消印のあなた!! いますぐ編集部まで住所と名前を書いたはがきを送りなさいっ!!

みぁは 連絡待ってるよ～。

次回のテーマ
いちばん苦労したこと

今月のみぁは&アンジェ

ぺぽん画伯

←描き慣れてる感じ。うまい。ももこもカワイイ。（みぁは）

ルルちゃま画伯

←シンプルな絵柄がいい味をかもし出してるね。（アンジェ）

とたけけファンクラブ

とたけけ以外にたぬきちやつぶきち&まめきち、フータやなべのすけファンクラブなどへの投稿も送ってちょ!!

しほぷんたんさんの作品

➡好きな歌への意見はまだまだ待ってるよ～。

れもねーどさんの作品

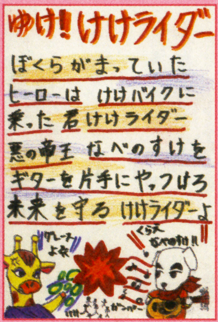

⬆みんななべのすけには泣かされてるんだなあ。気持ちはよくわかるぞ!!

ゆずきちさんの作品

⬆とたけけの歌を聴くときの、ほんわかした雰囲気がよく表れてるね。

4コマ劇場～♪

ドリーさんの作品

➡わはははは。たしかにギター以外の楽器の演奏も聴いてみたい気がする。

つばちゃさんの作品

⬆いや、案外事実だったりして（笑）!!

© 2001-2003 Nintendo

次回作&新キャラ大予想!!

かえるさんの大予想

➡星のシリーズはできそうかも。

ハム★スターさんの大予想

⬅これは一度やってみたいねえ。実現するとハマる人続出とみた。

雷風剣さんの大予想

➡おお!! これは盲点!! ぜひ実現していただきたい!!

各コーナーへの投稿待ってます。採用者には図書カードをプレゼント! はがきには住所、氏名を忘れずにね。各コーナーへのはがきは146ページの応募の決まりも必ず読んでから送ってね! 好きなキャラへの投票も待ってるよ!!

4月号プレゼント当選者発表

オメデトウだなも!!

写真の4種類のフィギュアセット当選者は右の12名様です。多数のご応募ありがとう!! 到着まで待っててね〜。

神奈川県	高田勇輝	福島県	佐久間美咲
静岡県	小野夏実	茨城県	石山海斗
茨城県	和泉奈々	愛知県	平沢ちえ
島根県	横野利則	広島県	石田ヒロミ
京都府	人見梓	島根県	久保涼太
千葉県	中山あかね	広島県	中山瑞穂

今月のあて先

蘭菜月さんの作品

➡てへっ♪てな感じのウインクにやられました。

はみだしおたより

いま万年筆で書いていますますますますます。(三重県・ルイじい)

●万年筆かぁ〜。何だかちょっと大人な気分になりますますますますますよね〜。

森のびじゅつかん

はっぱ画伯『ひなまつり!?』

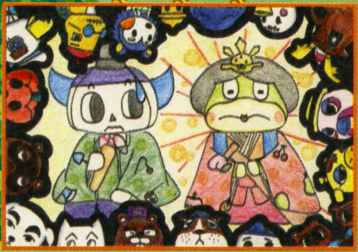

⬅時期はずれだけどカッペイに免じて!

よっさん画伯『ばぁ!』

今月の村だより大賞

➡単純な絵なんだけど惹かれるものがある。

斉藤恵画伯『さくら』

⬇ママさん画伯登場〜!!

相馬裕太郎画伯『リチャード』

⬇爆笑!! インパクト大賞。

小松代佳奈画伯『雲の上』

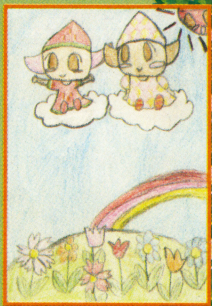

➡ふわふわで気持ちよさそう!!

ウリボー画伯 抜けない……

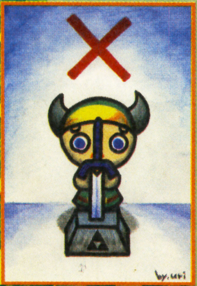

⬅押せないの? 抜けないの?

ANAN画伯 明日も……

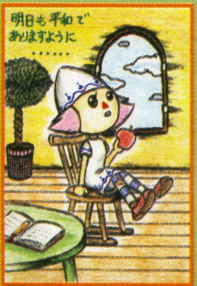

➡なんとも味のある絵だね。

かとーみちる画伯『クイーン&キング』

⬇トランプ風なところがニクイ。

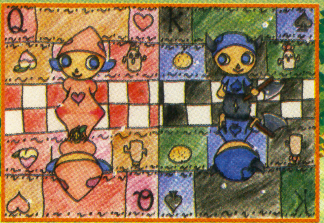

きょうのできごと by なっち

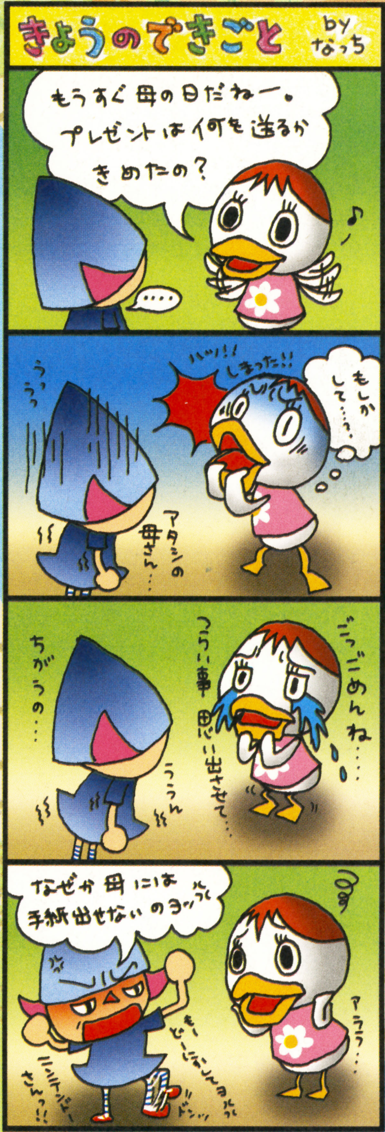

はみだしおたより
4月からバスの乗車賃が大人料金に。うわ～っ！（神奈川県・夏みかん）
●そうやって踏み出すのが大人の階段ってヤツさ。くれぐれも踏み外さないよーに。

カービィのカービィによるカービィのための学校

カービィ学園

第26回：いつの間にか2周年(過ぎ)

そういえば、カービィ学園が始まって早くも2年が経っていたとは。すっかり忘れていました。ここまで続いたのもみなさんのおかげ。これからも、カービィとカービィ学園をよろしくお願いしまーす!!

○月×日 日直 カービィ

「みんなの大好きなコピー能力を教えて!!」アンケート結果発表!!

4月号で緊急アンケートを実施した、いちばん人気が高いコピー能力は何なのか！ のアンケート結果が集計されたぞ。栄えある第1位に輝いたのは、なんと！ 新作『星のカービィ 鏡の大迷宮』から“マジック”が第1位を獲得!! まだ誰も使ったことがない未知なる能力だけに、みんなの期待が高かったのかな？

アンケート 第1位 マジック 231ポイント

新作から華麗にトップをゲット！

箱型の敵ボクシィを吸い込むとコピーできる能力。カービィのまわりにルーレットが出現し、敵がアイテムになったり別のコピー能力を手に入れたりできる。今後のシリーズでも活躍すること間違いなし!?

マジックが好きな理由

●初めて見たときにズキューンときました。(北海道 ホシグミカァビィ) ●何が起きるかわからないから楽しそう。(東京都 小林直宏) ●カービィがどんなマジックをするか楽しみ。(大阪府 鈴木翔太) ●シルクハットを持っているとこがキュート＆ラブリー＆激カワ。もう最高っス～！(青森県 コロン)

北海道 花のカービィ

アンケート 第2位 エンジェル 209ポイント

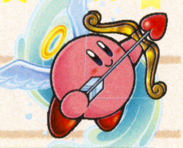

天使の魅力で人気バツグン！

●何と言っても新コピー能力!!(愛知県 小佐野直美) ●やっぱり弓矢がかわいいー。(高知県 松尾実咲) ●だってかわいいもん。(東京都 あやこっこ) ●天使だからやさしそう。(岩手県 熊谷郁海)

兵庫県 まめカービィ

アンケート 第3位 ソード 198ポイント

剣のひと振りでカッコよさ満点

●あの緑色の帽子と剣が大好き。(愛知県 ラーバリオン) ●とってもカッコイイからです。(大阪府 木下知美) ●水中でも使えるしナナメや上にも攻撃できるから。(静岡県 ラスト) ●これでこそ星の戦士！(福島県 安松怜美)

東京都 滝山辰巳

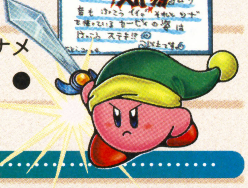

●そのほかのランキング

順位	能力	ポイント
第4位	ウィング	187ポイント
第5位	スマブラ	176ポイント
第6位	ミラー	143ポイント
第7位	コック	132ポイント
第8位	ファイター	121ポイント
第9位	ヨーヨー	105ポイント
第10位	プラズマ	88ポイント

星のカービィ カービィグッズカタログ

『星のカービィ 鏡の大迷宮』のカプセル入りグッズが登場！ マグネットでくっつくカービィをゲットしよう！

<問い合わせ先>
エポック社 お客様サービスセンター
☎029-862-5789

マグネットでピタッとくっつくよ！

カプセルコレクション
星のカービィ ペタッとじしゃくん
1プレイ 100円［税込］
エポック社 全7種類

セットで10名にプレゼント

“ペタッとじしゃくん”を7つセットで10名にプレゼント！ 「欲しいっ！」という人は下の質問に答えて応募してね！

質問 どんなカービィグッズを作ってほしい？

締切：5月20日(当日消印有効)

©2004 HAL Laboratory,Inc. / Nintendo
©Nintendo / HAL Laboratory,Inc. ©Nintendo / HAL Laboratory,Inc.・CBC

このページで取りあげているゲーム 星のカービィ 鏡の大迷宮／ゲームボーイアドバンス

はみだしおたより

編集部の中でいちばんカッコいい人は誰ですか?（秋田県・ゴリ）●じゃ、いまから決めてきます。方法? もちろん殴りあいです。

新コピー能力研究所

緊急アンケートの結果でもわかるとおり、みんなの新コピー能力への関心がヒシヒシと伝わってくるよね。今回はちょっと拡大して研究だ!

リンゴ
和歌山県　カビ

←真っ赤なリンゴになっちゃった。間違えて仲間に吸い込まれたり!?

スモウ
新潟県　もとこ

←意外(!?)とカービィってお相撲さんスタイル似合ってるよね。

プリティ
千葉県　900m

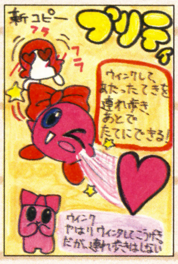

←ウインクするなんてカワイイ～。でも、仲間を盾にするのはヒドイ!?

ローラー
山形県　あい公

←ペイントローラーといっしょにスイスイ滑っちゃおうぜ!

三色だんご
愛知県　ゆっか

←3つ同時に敵に当たるのがいいね。でも串に刺さるのは痛そう?

ゴッド
神奈川県　大日方康平

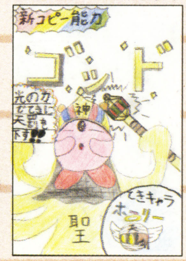

←神の力がカービィに宿る! これぞ最強のコピー能力かも!?

ボクシング
埼玉県　ハフ

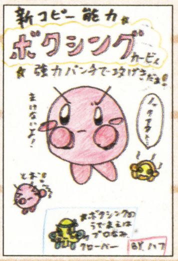

←凛々しい表情がグット! スポーツ系能力のひとつって感じかな。

エアライドマシンデザインコンテスト

待ちに待ってた春本番! ポカポカ陽気にはエアライドでマシンかっ飛ばすと気持ちよさそうだよね。そんなデザインもよろしく。

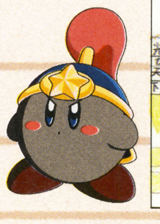

エントリーNo.26 センスター

センスのいい走りでゴー!

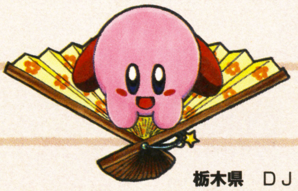

栃木県　DJ

スペック とても軽いので長時間滑空できる。折りたたむことも可能。

審査員コメント 星形の飾りがついているあたりが、カービィっぽくて◎。

エントリーNo.27 けいズスター

レース中でも携帯中!?

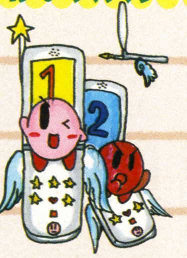

新潟県　ポヨヨ

スペック うるさい音でライバルを蹴散らす。ステージ音楽も鳴る。

審査員コメント 運転中の携帯電話は禁止。でも、ハンズフリーなら可!?

DVDソフト放送部

恐竜の化石が発見される第75話や、ゲームでおなじみのボンカースが登場する第79話などを収録。

テレビシリーズ『星のカービィ』●4月21日から
3rd.シリーズ Vol.12&13 レンタル開始

↑ダイナソーパークでみんなソックリの恐竜が!?

Vol.12 収録内容

- 第75話 「夢の恐竜天国! 前編」
- 第76話 「夢の恐竜天国! 後編」
- 第78話 「発進! エスカルゴン・ロボ」

※第77話はVol.11に収録されています。

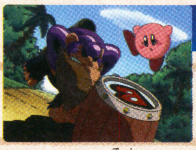

↑カービィの弟子になりたいボンカースが登場。

Vol.13 収録内容

- 第79話 「ボンカースあらわる!」
- 第80話 「強壮! ドリンク狂想曲」
- 第81話 「ドキッ! かたづけられない女」

カービィイラスト美術室

今月のピカイチ!

大阪府　重光亜沙美

↑淡い色あいがとってもステキ! カービィへの愛情があふれていて、優しい気持ちになれるね!

京都府　楠チェリー

←マジックを初めとしたコピー能力が勢ぞろい! これでデデデ大王も怖くない!!

長野県　森山真衣

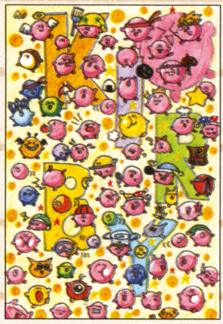

→いろいろな表情をしたカービィがいっぱい。何種類いるのか数えてみよう!

カービィ学園出席のご案内

各教室(コーナー)へ出席していただいた方には、それぞれ500円分の図書カードをプレゼントします。146ページの応募の決まりをよく読んで、ドシドシ応募してくださいね。カービィグッズカタログのプレゼント応募は、「カービィ学園 じしゃくんプレゼント」係まで。

あて先
〒154-8528
(株)エンターブレイン
ファミ通キューブ編集部
『カービィ学園』係

校内放送

『星のカービィ 鏡の大迷宮』発売延期についての任天堂からのコメント 『鏡の大迷宮』が急に発売延期になってしまい、楽しみにしていただいていた方にたいへんご迷惑をおかけしました。その分、しっかり遊べる『カービィ』になっていますので、ぜひみんなで楽しくプレイしてください!（任天堂・企画部）

トライフォースタイムス
Tri-Force Times

第54号

発行●三角新聞社
ハイラル城下町○番×号

春もたけなわ。花見にスポーツにと、外に出る機会が多いこの時期は、毎年モンスターがらみの事故が多数発生すると報告されています。外出の際は必ず保護者同伴のうえで、念のためクスリをあきビンに入れ持っていくとよいでしょう。(T.T.編集部)

神様も空腹に!? 人口増加と食料問題

ここ最近タウラ島を中心に、地方からの移住者が急激に増えている。この状況にハイラル在住の社会学者ンビラ氏は「このまま人口増加が続けば、近い将来食糧危機が訪れる」との見解を発表した。実際住民が集中する地域では食糧自給率が低下しつつあり、場所によっては神様に食べ物を捧げる風習を取りやめる、という動きもあるほど。人口増加による活気と帳消しにしないためにも、行政の対応が期待されるところだ。

(スクープ提供・コブラ氏、文責・ポストマン)

⬆バーの客が増えても料理がなければ興ざめ。この盛況は消したくないものだ。

コメント
ゾーラ族・キングゾーラ氏

「食べ物の問題ではいつも悩まされるものゾラ。水がぬるむとジャブジャブ様の食欲も増すし……。とはいえ神様を腹ペコにするわけにもいかんゾラ。島の問題と同じように、我らも食べ物についてはよく考えなければいけないゾラな」

プロロ島震撼 名物兄弟の大ゲンカ止まず!?

プロロ島の青ジイ氏と赤シャチ氏といえば、文武両道の兄弟としてその名が知れ渡っている。しかし最近ふたりの仲が急激に悪化、付近住民への被害が心配されるほどだという。原因は赤シャチ氏愛用のツボを割った弟子のひとりが、青ジイ氏に頼まれたと言いわけしたことにあるらしい。のちにこれはウソと判明したが、一度火がついたケンカは収まる気配もなく、住民は不安を隠せないでいる。(スクープ提供・まるきみ氏、文責・リンク)

⬆大切なツボを6個も投げつけられて、思わず激怒する赤シャチ氏(再現映像)。

⬇青ジイ氏は階下のケイコで何度もツボを割られており、動機がないとは言えない。

待望の新機能搭載 新型ヘビィブーツの"底"力

リンク氏をイメージキャラクターに採用したカカリコ製靴店は、このほど新型ヘビィブーツの完成を発表した。このブーツの特徴は、はいたまま水に落ちても自動的に脱げ、沈む危険がなくなるというもの。量産化は先だが試作品はリンク氏の手に渡り、好評を博しているという。泳ぎが苦手な人でも安心してはけるこのブーツ、冬商戦の目玉となりそうだ。

(スクープ提供・ファー助氏、文責・ポストマン)

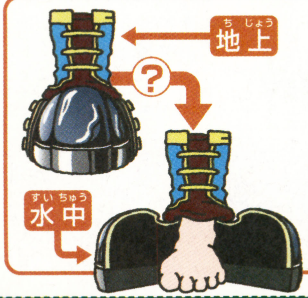

〈メカニズム大予想〉

ブーツが脱げる仕組みは残念ながら企業秘密。当編集部ではこの機構を左のように予想してみた。しかしこのままだとブーツが脱げるところまでは至らず、やはり沈んでしまうと思われる。使っているリンク氏も固く口を閉ざしており、全容解明はやはり発売後になるだろう。

PR キャンペーン開催中!

新しいテーマパークに人気集中!!

ハイラルアドベンチャーランドはオープン1カ月を迎えてますますヒートアップ!! 4人ひと組みで挑戦する数々のアトラクションが人気です。いまならオープニングキャンペーン中につき、おトクなサービスも満載! 今週末は4人そろってハイラルアドベンチャーランドで決まり!!

⬆ムカデレースや4人のダンスが人気です。バトルロイヤル形式の対戦ステージもあるぞ!

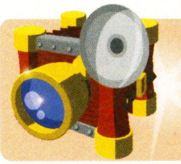

春の想い出を残しましょう
写し絵の館
タウラ島○○番地××

このページで取りあげているゲーム　ゼルダの伝説 風のタクト/ニンテンドーゲームキューブ　ゼルダの伝説 4つの剣+/ニンテンドーゲームキューブ

読者の広場

●ゲームボーイアドバンスが1個しかないので、『4つの剣＋』を買うか悩んでます。即買いをためらうのは初めて。（東京都／かいとうリンクマン）
○なくても遊べますし、この機会にアドバンスを持ってる友だちを誘ってみては？

●『時のオカリナ』で闇の神殿まで進めたんですけど、モンスターから仕掛けまで何もかも不気味で、怖くてできません。（茨城県／そばかす）
○明るい部屋で挑戦してみましょう。クリアー間近ですし、もうひと息です!!　ぜひともがんばってください！

答えて！デクの樹サマ

Q「バクダン花はなぜ水に入れても爆発するの？」（埼玉県／てんハン）

A「地方によっては火が消えるものもあるが、確かに水中で爆発するバクダン花もあるのう。これは燃える勢いが水の力に勝っているか、バクダン花の成分と関係があるようじゃ。どちらが優れているとは言えんが、水中で爆発させられるほうが便利じゃな。見つけたらタネを大事に取っておくと何かの役に立つかもしれんのう」

ハイラル博物誌　第7回 フックショット

とても役立つフックショットは冒険後半で手に入ることが多いですね。徳島県のちくわさんは『風のタクト』の風の神殿で、モンスターに追いかけられまくった」との苦労話を語ってくれました。便利なものを手に入れるには苦労が必要、ということでしょうか。まさに人生哲学。次回のテーマは"ルピー"です。

北海道●ドリー

⬅同じ風の神殿での話ですが、苦労の質がチョット違うようですね？

ハイリア語講座

「時間を自由に操れたら」とは誰もが一度は思うことでしょう。でも実際に操れたら、どんな気分になるのでしょうか。いまの世界が想い出に変わり、過去の悲劇が現実の試練としてのしかかる。時を操ることは限りない自由を得ると同時に、数々の悲しみを覚悟しなければならない、苦行なのかもしれません。

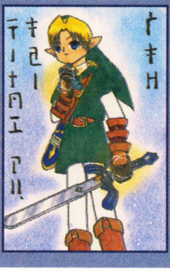

福岡県●みづき弓馬

⬅時の勇者リンクの覚悟を、ハイリア語は強く語ってくれるようです。

お題のお答え　今回のお題…リンクに着せてみたい服は？

○まずは次点だった2種類の服から。
●ガノンドロフの服（風のタクト）～カッコよすぎたので。ついでに二刀流にしてみたい。（埼玉県／ウリボー）
●海賊ニコの服（風のタクト）～似合うと思います！　（大阪府／STAR）
○ほかにもさまざまな服装案が。
●スタルキッドの服（ムジュラの仮面）～旅人っぽいから。スタルキッドもカッコいいし。（兵庫県／正義の騎士）
●ダークリンクの服（時のオカリナ）～服もおそろいにしたいし、黒のほうがカッコいい。（神奈川県／いちさん）
○当然（？）、女装案も多かったです。
●ゼルダ姫の服（時のオカリナ）～女装がいちばんですよ！　いつもスカートですし。（埼玉県／ヤミ・ヨコータ）
●サリアの服（時のオカリナ）～彼女のタートルネックはリンクにも似合うはず！（兵庫県／じゃがIMOの忘）

高知県●谷マコト

⬅いちばん多かった服装案がこれ。子供から大人まで似合いそうですね。

兵庫県●吾妻江蓮

⬅女装ですが意外に浮いてないコーディネート。神秘的な服装も似合う？

イラストコーナー

茨城県●ゆずもち

⬆幻想的な森の演奏会ですね。つぎに演奏される曲はやっぱり？

京都府●吉田絵美

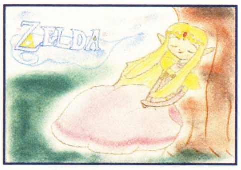

⬆木陰でお昼寝でしょうか。心がほわっと暖まるような光景です。

京都府●さん

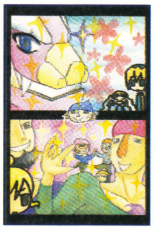

⬅コ、コメント不能……。リンクとテトラの表情がナイスです。

東京都●ピカピカ

⬅28ものキャラクターを描いてくださいました。力作です！

徳島県●ぷりん

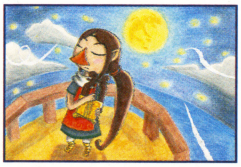

⬆静かな静かな、夜の独演会。観客は、やさしく見守る月ばかり。

『ゼルダ』4コマ劇場

滋賀県●凪沢ヨウ

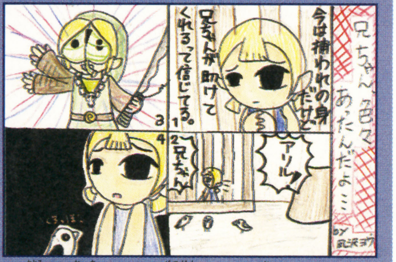

⬆男は3日会わないと別人のように変わる、といいます。でもこれはあまりに変わりすぎだと思います（笑）。

ひっそり開催中…ゼルダしりとり
宮城県の時流稀あきるさんのお答え。『ふしぎの木の実 大地の章』の舞台です。

チャツボ➡ホロドラム➡さてつぎは？

次回のお題
"『4つの剣＋』を盛り上げよう！"

ひとりでもみんなでも楽しめる『4つの剣＋』のプレイ感想や、まだ遊んでいない人へのおすすめメッセージなどを大募集。まだ買えていない人も期待の言葉などで盛り上げてください！

スクープ・質問大募集！
『ゼルダ』に関する情報や質問、新コーナー案などを随時募集中です。146ページの応募の決まりを必ず読んでから応募してください。

あて先
〒154-8528
（株）エンターブレイン
ファミ通キューブ編集部
トライフォースタイムス係

©2002 Nintendo　©2003 Nintendo　※このページの記事は編集部独自の解釈によって作られており、任天堂の公式設定ではありません。

『ソニック』最新情報を超速でお届け!!

はみだしおたより

忙しいときは何を食べているんですか?（岐阜県・ヨッシーマニア）

●そんなときに限ってファミレスなんかで小1時間現実逃避してます!!

ソニックエクスプレス
SONIC EXPRESS

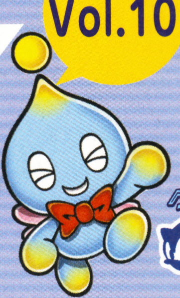

Vol.10

期待が膨らむ『ソニック アドバンス3』の最新情報を今月もお届け!! さらに、3号連続で公開した『ソニック バトル』極秘パスワードを、またまた大公開！ ソニックチーム万歳ッ!!

『ソニック』シリーズを作っている SONIC TEAM ソニックチーム 全面協力!!

『ソニック アドバンス3』のウキウキ最新情報!!

ゾーンマップと呼ばれる新要素が追加されて、いっそう冒険する楽しさが増えた最新作。ゾーンマップでアクトステージやミニゲーム、スペシャルステージを捜しながら物語を進めていくのだ。もちろんアクション要素もパワーアップ！ これまで以上にハイスピードアクションを満喫できるぞ。

バラエティーに富んだステージの数々!!

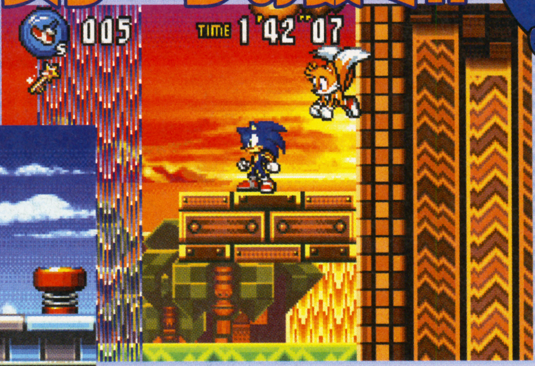

←↑大都会ステージは『ソニック アドバンス』シリーズ初！ おなじみの緑いっぱいのステージもグラフィックや演出がかなーりパワーアップしちゃってます！

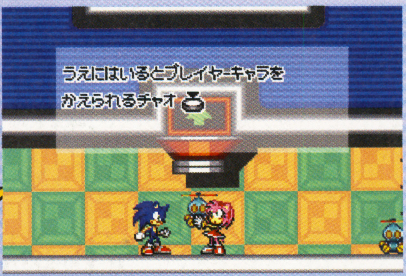

↑ファクトリーと呼ばれる場所にいけば、いつでもキャラクターを変更することができるのだ。

どのキャラでタッグを組む?

↓丸まったナックルズを持っているテイルス。このあといったいどんな技がくり出されるのか!?

新要素盛りだくさん！

←星の飾りがついたカギが本作のキーポイントか？ このカギについての詳しいことは不明だが、集めると何かいいことがあるらしいぞ！

新ライバル、ジーメル登場！

前月号で紹介したジーメル。このジーメルは、エッグマンがエメルのデータを元にして制作したロボットなのだ。エメルといえば、『ソニック バトル』で登場した、全キャラの技を使用できるロボット。ジーメルがその能力を持っていたらかなり手強そうだね。

エメルがモデルだ!!

このページで取り上げているゲーム ソニック アドバンス3／ゲームボーイアドバンス ソニック バトル／ゲームボーイアドバンス

Orijinal Game ©SEGA ©SONICTEAM/SEGA,2004
Orijinal Game ©SEGA ©SONICTEAM/SEGA,2003 ©SONIC Project・テレビ東京

極秘パスワード好評につき追加公開決定！

先月号で終了したはずの『ソニックバトル』極秘パスワード公開。ですが、読者の反響が多かったので、今月も新たなパスワードを公開しちゃいます！　もちろん本誌を読んでいる人しか知らない貴重なパスワードだ！　今回のスキルはガンマコンビネーション。技の効果は実際に試してからのお楽しみ！　さっそく下のパスワードを入力してみよう。もしかしたら来月もやるかもヨ!?

今月の極秘パスワード!!

tSueT

おなじみソニックチームへ！

⬆パスワード入力の名所（？）ソニックチームへゴー！　ソニックチームはエメル編にしか出現しないので注意してね。

切り取って保管しよう!!

イラスト スクエア

京都府・楠チェリー&あかね

⬅楠ちゃん、あかねちゃんの合作イラスト。文句なしの大作です！

静岡県・ほっけ茶ヅケ

⬆最近定番化しつつある擬人化シリーズ。かわいいっす！

⬇ガンマのイラストってひさびさ！　今月はガンマ祭りで！

大阪府・なのちぃ

兵庫県・クローディア

⬆漂流した先がこんな場所だったらさみしくないのにね。

ソニック資料館

ソニック&ナックルズ
メガドライブ／1994年10月18日発売／価格7800円

『ソニック・ザ・ヘッジホッグ3』の後編にあたる物語が収録された本作。別のソフトを上部に差せる特殊カートリッジを採用。ほかのソニックシリーズのソフトを差すことで、追加要素を楽しむことができる活気的なゲームだった。『ソニックメガコレクション』にも収録されているよ！

⬆『ソニック・ザ・ヘッジホッグ3』で、ライバルとして登場したナックルズを操作できる。

DVD&ビデオ最新作情報!!

アニメの感動をもう1度！　という人のためのDVD&ビデオ。ついに10作目に突入しました!!　今回は38話から41話まで収録しているぞ。発売日は4月21日。もう発売してるじゃん！　急げ～!!

DVD 通常版/3990円[税込]
ハイスペック版/5040円[税込]
ビデオ 通常版/3990円[税込]

⬅ハイスペック版にはアニメの元になったゲームのシーンを収録。

『ソニック X』Vol.10

みんなのおたより&イラストを絶賛大募集!!

ソニックファミリーが増えてきたことなので、ぼちぼち第2回好きなキャラコンテストを開催します！　みんなの熱い想いを『ソニックエクスプレス キャラコン』係まで送ってね！　発表は8月号を予定しています！

●お気に入りのソニックキャラクターイラスト
●私のチャオ自慢　●イラストスクエア
などなど、どんなおたよりでも目を通します！

146ページの応募の決まりを読んで送ってね!

〒154-8528
(株)エンターブレイン
ファミ通キューブ編集部
『ソニックエクスプレス』係

はみだしおたより
ソニックのキャラはエミーがいちばん好きです！　だからソニックエクスプレスが楽しみ!!（香川県・メダカ）　●このままだとエミーエクスプレスにしちゃいそうだヨ！　がまんがまん。

好評の改造カードの第2弾が4月末に発売決定！ これをカードe+で読み込めばロックマンが強化されるぞ。今回の改造カードでは、B+左でランダムトラップを発生させるもの、バトル開始時から➚

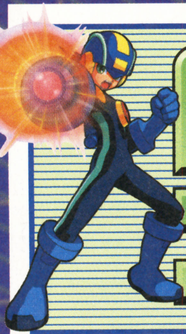

ロックマンナビゲーション ROCKMAN NAVIGATION

今回は『ロックマン ゼロ3』をクローズアップ。バイル・ナンバーズはいいキャラクターが揃っているのでこのコーナー的に盛り上がること間違いなしだ！

Vol.34

『ロックマン ゼロ3』発売記念特集！

坂本ウ（以下坂ウ） いよいよ『ゼロ3』が発売されますが、注目するポイントは？
六苦燃男（以下六苦） これまでにゼロが倒したレプリロイドが復活したのがうれしいな。
坂ウ 自爆した例のレプリロイドも復活しているといいですね。

《倒したハズのレプリロイドが再登場！》

⬆ハヌマシーンがパワーアップして復活！ とうぜん手下の子ザルも復活か!?

六苦 アイツはファンも多いしな。俺は名前忘れたけど。
坂ウ ファントムですよ！ それと『エグゼ4』との連動もうれしいですよね。
六苦 バトルチップのトレードができるんだよな！
坂ウ そのほかのポイントは？
六苦 ドクターバイルが作ったバイル・ナンバーズがイイ感じなんだよ！ ネオ・アルカディアの幹部として君臨する8体のレプリロイドで、通常形態と戦闘形態のふたつの姿を持っているんだ。これに関しては右のイラストを見てくれ！
坂ウ なんでこの2体をピックアップしたんですか？
六苦 キャワイイからだよ！
坂ウ ……なんのヒネリもなくきましたね。まぁいいですけど。
六苦 でも人気トップはヘルバット・シルトかブレイジン・フリザードになるんだろうな。
坂ウ その2体のイラストは？
六苦 見せてやるもんか！

⬆チップトレードすれば、『エグゼ4』でゼットセイバーが使えるようになるぞ。『ゼロ3』では敵にウイルスが登場するのだ！

バイル・ナンバーズに注目！

《キューピット・フォクスター》

⬅バイル・ナンバーズの参謀。他人を惑わすことが好き。

⬅小柄で少年のような外見だが凶暴。

《チルドレ・イナラビッタ》

『ロックマン』アニメ通信

春の新展開で大盛り上がりの『ロックマンエグゼ AXESS』。新展開の感想待ってるぜ！

六苦 22話の「バブルマンの友達大作戦」がおもしろかったな。
坂ウ 突然ですね。でも、わかります。バブルマンが切なくてよかったですね。
六苦 水系3体には仲よくしてもらいたいもんだ。ゲームではバブルマンはすでにデリート済みだけど。
坂ウ 春からの新展開については？
六苦 27話でロックマンはブルースソウルを入手するんだけど、ブルースがエライことになってしまうんだ！
坂ウ ゲームと同様の展開で、ブルースがダークソウルに支配されて失踪してしまうんですよね。
六苦 そうなんだよ！ けっこう長いあいだダークソウルに支配されているらしいぜ！ しかも熱斗やロックマンとはもちろんのこと、炎山とまで敵対する関係になってしまうんだ……!!
坂ウ その展開は熱いですね！ この本が発売されているころには読者さんもアニメの新展開にビックリしているでしょう。今後も楽しみです。さて、つぎは読者さんからのアニメの感想を紹介します。鳥取県のうましか者さんは18話のライカの冷徹さがたまらない！ サーチマン最高！ とのことです。
六苦 ライカは18、19話以降も登場することがあるようだ。それまで楽しみに待っているがいいさ！
坂ウ キミは何様なんですか!?

放映リスト

4月24日	第29話	炎山VSブルース
5月 1日	第30話	ラブラブアクアマン
5月 8日	第31話	衛星からの物体J（ジャンクマン）
5月15日	第32話	復活！ビーフ司令

青森県●微風さんご

⬆これからの展開は炎山ファンは要チェック！（六苦）

※『ロックマンエグゼ AXESS』は毎週土曜日朝8時30分からテレビ東京系全国ネットで好評放送中！ みんな観よう！

いきなりフルシンクロしているもの、ロックマンの色をレッドにするものなどをはじめ、前回同様さまざまな改造をすることが可能になっているのだ！ 要チェック！

今月のお題『ロックマン エグゼ4』で好きなシーンは？

坂ウ　今月のお題は『エグゼ4』で好きなシーンはどこ？　というものです。ちなみに燃男くんの好きなシーンは？

六苦　『レッドサン』の、ファイアマンとバーナーマンの対決かな。また火事かよ、みたいなノリが好きだ。

坂ウ　今回の電脳世界は火事になったり洪水になったりとたいへんですね。

六苦　ネットで起こる火事って……。

坂ウ　いまさらそんなところを突っ込まないでください！　そんなことはさておき、読者さんからのおたよりを紹介していきます。静岡県のコスモくんからのおたよりで、エンディングのリーガルの言葉が好きだそうです。

六苦　「自分ではいいことをしたと思っていても他人には……」ってやつか。確かにあれは考えさせられるな。

坂ウ　たしかにそうですが、悪の科学者に言われる筋合いはないですよね。

六苦　辛口ですな、坂ウ先生は。つぎのはがきは、神奈川県の長島清貴からで、アクアマンが泣いちゃうシーンだそうだ。アクアマンの話しかたも好きだって。

坂ウ　最近のアクアマンの人気はすごいですね。それとジャンクマンのストーリーも好評のようです。埼玉県の栗影汰騎夜士さんもジャンクマンのエピソードは、ハンカチなしではすごせないほど感動できるといっています。

六苦　そうか、でも好きなシーンでいちばん多かったはがきが、ユーモアセンスを使っているとき、というのがこのコーナーを象徴しているな。

静岡県●おめぐ

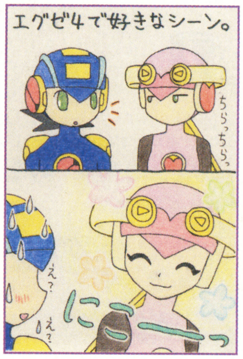

確かにこのシーンはロールとメイルが絶妙にフルシンクロしていたな！（六苦）

炎山ファンも大満足！

埼玉県●しらいふう

好評なユーモアセンスの中でも炎山ネタがいちばん人気です。（坂ウ）

千葉県●あずみ空

炎山＆ブルースファンは『ブルームーン』全肯定だな。（六苦）

東京都●滝山辰巳

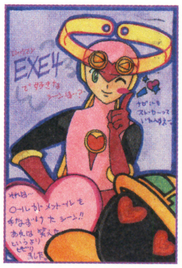

そのうちロックもロールのトリコにされてしまうかと思うと腹立たしい。（六苦）

青森県●田中志保

あそこにはかなりビビらされた。よっぽどマズイのかと思ったぜ。（六苦）

山形県●うらん

生き返って『エグゼ5』の主人公に……。（六苦）
絶対ないです。（坂ウ）

イラストコーナー

千葉県●森川ひさし

来るものは拒まず去るものは追わず。細かいことは気にせず投稿よろしく。（六苦）

兵庫県●藍梨フーガ

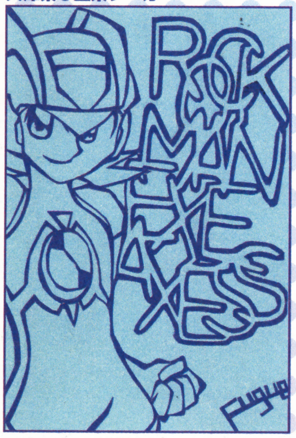

切り絵での投稿です。ロックマンよりも文字部分がたいへんそう。（坂ウ）

ロックマンなんでもQ&A

坂ウ　今回の質問は、東京都のしば漬けさんからの質問で、熱斗くんの強さのヒミツはなんですか？　というものです。これはいったい!?

六苦　ユーモアセンスのネタのひとつで、アイウエオ作文のお題の「ねっと」からきている質問なんだろう。

坂ウ　ネットバトルの強さのヒミツはとくになし、ってやつですね。

六苦　ロックが言うからには、やっぱりとくにないんだろう。とか言いたいところだが、マジメに言えば、ヒミツはやっぱり『1』のラストで明らかになる例のあの設定だろう。それ以外に考えるとすると……。

坂ウ　やっぱりないな、とか言わないでくださいよ！

六苦　なめんなよ！　えーと……。

坂ウ　やっぱりないんですね。

《ユーモアセンスを装備しろ！》

ナビカスでユーモアセンスを装備してLボタンを押せば、熱斗とロックの楽しい会話が聞けるぞ！（六苦）

おたより＆イラスト大募集！

坂ウ　つぎのお題は東京都おもちさんからの提案で"新しいナビを考えてみよう!"です。イラストはできればあったほうがいいですけど、文字だけで名前や技を書いていただいてもオーケーですよ。応募の際は146ページの応募の決まりを必ず読んでくださいね！

あて先
〒154-8528
(株)エンターブレイン ファミ通キューブ編集部
ロックマンナビゲーション係

© CAPCOM CO., LTD. 2001 ALL RIGHTS RESERVED.

F-ZERO サポーター養成所

エフゼロ サポーターヨウセイジョ

第5ラウンド

今回は、リュウたちの所属する銀河警察に対抗する悪の組織、"ダークミリオン"の主要メンバーについて詳しく紹介していくぞ。

アニメ観戦コース

ダークミリオンは、F-ZEROグランプリの賞金を資金源として、勢力を拡大している悪の組織。そのボスとして君臨しているのが、ブラック シャドー。その悪事はとどまることを知らず、銀河警察も手を焼いている状態だ。リュウのライバル（?）ゾーダは、このダークミリオンの幹部的立場にいるが、最近は失敗が多くその地位も微妙な状態だ。もうひとり幹部的立場にいるのがミス キラー。彼女は組織の殺し屋なのだが、その素性は謎に包まれている。ブラックシャドーのお気に入りの部下で、ゾーダとはいつも対立している。

放映スケジュール

物語もついに中盤を越えた『F-ZEROファルコン伝説』。ブラック シャドーとリュウのバトルもさらに加熱してきたので、今後もリュウとブラック シャドーとのバトルに大注目だ！

4/27	第29話	マイティ ガゼル
		銀河警察の一員として働き始めるガゼル。しかしこれには罠が!?
5/4	第30話	もう一人のファルコン
		ブラッドファルコンと名乗る男が、キャプテンファルコンに挑戦状を叩きつける!
5/11	第31話	おもかげ
		兄の墓参りに行ったジョディ。その帰り道で兄に似た人を発見！ 果たして……?
5/18	第32話	暗黒からの叫び
		ブラックシャドーによって暗黒空間へ落とされるリュウ。果たして脱出できるか?

アニメ『F-ZERO ファルコン伝説』は、毎週火曜日夜6時30分からテレビ東京系列6局ネットで放映中！ （一部地域では放送時間が異なります）

主要キャラクターファイル その5

ダークミリオンのボス。愛機のブラックブルは、ほかのマシンを破壊するためだけに作られた恐怖のマシンだ。

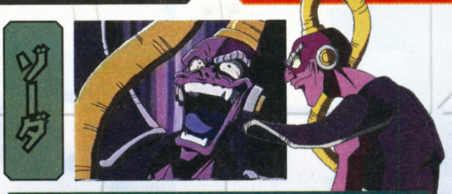

ブラックシャドーの手によって蘇った、2051年の凶悪犯罪者。最近は失敗が多く、その立場も微妙なようだ。

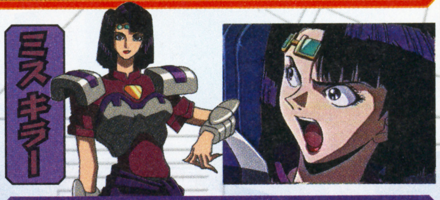

ダークミリオンの殺し屋で、ブラックシャドーお気に入りの部下。愛機は、かなりの性能を持つムーンシャドー。

おもちゃコース

先月このコーナーで紹介した、バンダイが開発中のおもちゃを覚えてるかな？ 今回もバンダイに潜入してそのおもちゃの続報をお届けしよう。前回はまだ塗装も終わっていない状態のおもちゃだったが、なんとすでに塗装も終わり、ほぼ完成状態になっていたぞ。さっそくいつ発売されるのかを聞いてみたのだが、まだ発売日は未定とのこと。今後もこのおもちゃの動向に注目だ！

↑すでに塗装済みのブルーファルコン。何か仕掛けがあるのかな？

↑どちらのマシンもかなりの重さがある。どうやら金属でできているようだったぞ。

今月の授業はこれで終わりだが、我が養成所ではサポーターたちのおたよりを募集するぞ。養成所への意見や『F-ZERO』のイラストを書いて、右のあて先までどんどん送ってくれ！ しかし応募をするときには、146ページの応募の決まりをしっかりと読んでから送るようにしよう！

あて先
〒154-8528
(株)エンターブレイン ファミ通キューブ編集部
"F-ZERO サポーター養成所" 係

はみだしおたより
いま流行っているK-1のKは何を表してるの?。（千葉県・まさと最高）
●K-1のKは、キック、カラテ、カンフー、ケンカを表してるのだ。

©Nintendo/テレビ東京・葦プロ・電通

第16回『パワプロ』&『パワポケ』情報発信局

ファミ通キューブ パワフルアカデミー

今回は『超決定版』で追加された新イベントを大紹介しちゃうぞ！ 発生すれば、選手育成の大きな助けになるものばかりなのだ。

まだまだあるぞ!! 超決定版で追加された新イベントを大紹介!!

前回は、"遊ぶ"コマンドを選択したときに発生するイベントを中心に紹介したよね。しかし今回は『超決定版』で新たに追加されたイベントの中から、ランダムで発生するものを中心に紹介していくぞ。

発生を祈れ!!

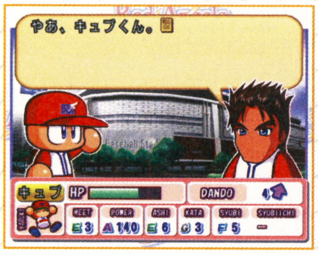

⬆追加されたイベントは、特殊能力を取得できるものも非常に多いぞ。

①古葉さんが伝えるもの

古葉さんとの友情が芽生えていて、サブポジションを持っていることが発生条件。経験点のほかに、サブポジ2を持っていると確実にサブポジ4を取得でき、それ以外の場合でも、高確率で取得できる。

⬆古葉さんとの友情タッグは精神練習だ。いっしょに練習して評価を上げておこう。

②犬の尻尾

練習後に発生する投手専用イベントで、1回のサクセスで一度しか発生しない貴重なものだ。基本的には、"立ち止まる"を選んでおいたほうがいいが、逃げ球を狙って"全力で逃げる"を選ぶのもアリだ。

立ち止まる

体力+15、弱気除去、寸前×除去

全力で逃げる

成功時	体力−20、やる気+1、弱気除去 逃げ球を取得することがある
失敗時	体力−20、やる気−1、高確率で寸前×を取得してしまう

③加藤先生を目撃!!

前作にもあった、加藤先生の後をつけるイベントの新パターン。3年目の自主トレ期間にのみランダムで発生する。ふたつの選択肢があるが、"声をかける"を選ぶと、体力がかなり回復するお得なイベントだ。

⬆数多くある加藤先生のイベントの中でも、このイベントの効果はかなり高い。

④一流レギュラー選手の手紙

アメリカでレギュラーリーグ入りしているときに、ランダムで発生する。バンガードから主人公に6種類の手紙が送られてくるというもので、どの手紙を読んだかによって、さまざまな特殊能力を取得することができる。バットの絵の封筒と、ミットの絵の封筒を選ぶのがリスクがなくオススメだ。

封筒の絵		もらえる特殊能力
グローブ	成功	サブポジ4
	失敗	サブポジ2
右手	成功	対左投手4
	失敗	対左投手2
ボール	成功	送球4
	失敗	送球2
バット	成功	チャンスメーカー
	失敗	初球○
ミット	成功	キャッチャー○
	失敗	ブロック○
シューズ	成功	走塁4
	失敗	走塁2

パワフルファンクラブ

パワフルファンクラブ会長のデビル藤原ッス。7月にいよいよ『パワプロ11』が出ますな。そんなことはさておき、さっそくイラストを紹介だ！

●秋田県　さんま

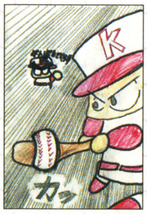

⬅バットの芯でボールをジャストミートしてますな。

●東京都　乙井なごみ

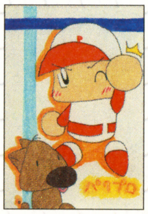

⬅パワプロくんの足元にいるガンダーがイイ味出してます。

●岐阜県　風鈴

⬅う〜ん。あおいちゃんはやっぱりカワイイなぁ。

自慢の選手を大募集!!

パワフルアカデミーでは、引き続きおたより大募集！ イラストや自慢の選手のパスワードなどを、右のあて先にどしどし送ってくれ。応募するときには、146ページの応募の決まりをしっかりと読んでからはがきを送ってね。

あて先

〒154-8528 (株)エンターブレイン
ファミ通キューブ編集部"パワフルアカデミー"係

はみだしおたより

あんたは男の中の男だね。（神奈川県・匿名希望）●そんなことないわよん。

©2003 Konami Computer Entertainment Studios　(社)日本野球機構公認 NPB BIS プロ野球公式記録使用　(社)全国野球振興会公認 フランチャイズ11球場+札幌ドーム公認

フジヤ店長のおもちゃストア

元気ですかー!! 元気があればなんとやらで、新おもちゃコーナーが爆誕！ 毎回店長オススメのおもしろおもちゃが満載!! 誕生日に買ってもらうおもちゃも、もう迷わせないぞ!!

熱斗に負けない最強バトラーを目指せ！

アドバンスと『ロックマンエグゼ4』を使用して、まったく新しい遊びが体験できるニューアイテムが登場！ 対応するチップを差し替えて、熱斗のようにナビを操れるのだ。ゲームとおもちゃの融合が、さらなる興奮を生み出す!!

⬆バトルチップゲートを差すと、通常では出現しないオペレーションバトルが楽しめる！

アニメのようにナビを操れちゃう!!

バトルチップゲート
4月24日発売予定／タカラ／価格3129円[税込]

簡単操作で白熱バトル！

まずはナビチップを差して、ナビを呼び出そう。そして画面に出てくる作戦を選択するのだ！ また、バトルチップを差せば、ナビがすぐにそのチップを使用してくれるぞッ！

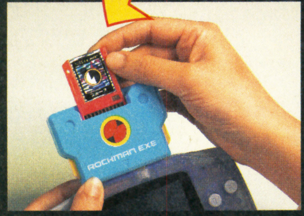

⬅⬇ナビへの指示は直接会話をするように行う。

6月生まれのキミに店長から誕生日プレゼント!!

店長からの太っ腹誕生日プレゼント！ 今回紹介したバトルチップゲートを5名にあげちゃうよ。応募できるのは6月生まれの人。当選者には、誕生日までに届くようにプレゼントを送っちゃうぜ!!

応募方法 官製はがきに郵便番号、住所氏名、年齢、誕生日、電話番号を書いて下のあて先まで。締切は5月20日(木)当日消印有効。

あて先 〒154-8528
(株)エンタープレイン　おもちゃストア係

はみだしおたより
おまえはもう、載せている！（奈良県・けんしろう）
●わーはっは、そんな簡単に載せてバ、ばび？ ぶ、べ、ぼさのば〜!!

●チップスターターセット第1弾も同時発売！（ナビチップ1枚・バトルチップ9枚入り）価格924円[税込]／全6種類

©CAPCOM・小学館・ShoPro・テレビ東京　創作・著作物©TAKARA CO.,LTD.2004

ビーダマがヒットするとサイトシールドが光る！

59 スーパーDHBアーマー コバルトブレード
4月下旬発売予定／タカラ／価格2079円[税込]

ビーダマンゼロにアーマーを装着することで、バトルの迫力が倍増！ ビーダマの衝撃音や発射音などのギミックがついているのだ。それぞれ本体も付属しているぞ。

狙撃手、シールドギガ登場！

超ロングバレル装備で、高い射撃精度を誇る新ビーダマン、シールドギガも同時発売！価格は714円[税込]だ！

60 スーパーDHBアーマー クロムゼファー
4月下旬発売予定／タカラ／価格2079円[税込]

ビーダマンを強化するハイグレードアーマー！

臨場感満点の被弾音も再現！

音に合わせてフリフリダンス！

人気のキグルミクスに第2弾登場！ かわいい着ぐるみの劇団2期生が6人仲間入りだ!!

ハマル！ カプル！ オドル！ 小道具！

癒し系キャラ第2弾!!

小道具でカスタマイズ

⬆今回もかわいい小道具がランダムでついてくる。何が出るかはお楽しみ！

サルオレンジ ヒツジピンク パンダブラック
サルブルー ヒツジホワイト パンダピンク

キグルミクス The 2nd team(ザ セカンド チーム)
4月下旬発売予定／トミー／価格 各714円[税込]

何個ダブってもくやしくない!?

ピクミン2 コレクションフィギュア1
5月17日発売予定／アガツマ／価格263円[税込]

『ピクミン2』の食玩が新発売！ 1箱に4～5体入っているので、買ってすぐににぎやかな風景を再現できるぞ。

食べちゃうゾー！

フジヤ店長の最強オモチャ道！

フジヤ店長が、いまいちばんハマっているおもちゃを紹介！ 店長についていけば時代を先取りできちゃう!?

今月のテーマ

ポケモンバトルフィギュア
東日本：発売中／西日本：5月中旬発売予定
トミー／価格315円[税込]

リアルな食玩は数あれど、リアルかつ遊べる食玩は、このポケモンバトルフィギュアのみ！ と断言したくなるほどフィギュアもゲームシステムもすばらしい！ ふたつあればゲームができるのが親切!!

アタックダイヤルの流れを読んで攻撃！

➡台座についているカチカチと回るアタックダイヤル。ダイヤルの正面にある数字が移動力や攻撃力になるのだ。行動するたびにダイヤルを回転させなければならないので、つねにつぎの数字をチェックしよう！

はみだしおたより
間に合いましたか？（岐阜県・末次優人）
●いや～、今月号もたくさん締切を延ばしたよ～。テヘッ。（印刷所さんゴメンナサイ）

©犬木栄治／小学館・タカラ・ディーライツ・テレビ東京 ©2004 TOMY ©2004Nintendo
©Nintendo・Creatures・GAME FREAK・TV Tokyo・ShoPro・JR Kikaku ©Pokemon ©KAIYODO2004

お問い合わせ先 タカラ：☎03・3602・3030/トミー：☎03・3693・1031/アガツマ☎03・3863・1501

裏ワザ探偵団

やぁ諸君、我らが探偵団へようこそ。今月から、究極のゲームプレイを募集する“やり込みグランプリ”がスタート。キミたちの超絶プレイを待っているぞ。合い言葉は“これで一発解決”だっ！

ゲームボーイアドバンス

クレヨンしんちゃん 嵐を呼ぶシネマランドの大冒険！　バンプレスト

隠しコスプレ“ニワトリ”入手条件大公開!!

編集部情報

しんちゃんが着替えることで、さまざまな能力を発揮するコスプレ。その中に、隠しコスプレ“ニワトリ”があることが発覚したぞ！　その入手方法は右のとおり。この順番どおりに、アイテムを人から人へと渡していけばゲットできるぞ！

➡“ニワトリ”に着替えると、羽ばたくことで、長く空中に浮かんでいられるぞ。

➡タマゴを生み落として、敵に攻撃もできる。

隠しコスプレ“ニワトリ”はこうやってゲットしよう!!

1 『ブリブリ王国の秘宝』で“ブランドもののバック”入手

➡エレベーターをふたつ過ぎたあと、上に登ると見つかるぞ。

2 まつざか先生に“ブランドもののバック”を渡して“はなたば”をもらう！

⬅まつざか先生は『ブリブリ王国の秘宝』の入り口近くに立っているぞ。

3 なな子お姉さんに“はなたば”を渡して“演歌ショーチケット”をもらう

➡『嵐を呼ぶジャングル』の入り口にいる、なな子お姉さんに会おう。

4 よしなが先生に“演歌ショーチケット”を渡してコスプレ“ニワトリ”をゲット！

⬅よしなが先生がいるのは、『アクション仮面VSハイグレ魔王』の入り口だ。

ゲームボーイアドバンス

絶体絶命でんぢゃらすじーさん 泣きの1回 絶対服従ばいおれんす校長 ワガハイが1番えらいんじゃい!!　キッズステーション

カラオケモードをゲットするんじゃい!!

群馬県　あびこ　　図書券　1000円分進呈

なんと！ ゲーム中のBGMをカラオケとして楽しめる“カラオケモード”の存在を確認！　条件は右下のとおり。いかにも『じーさん』らしいヘンテコな歌詞がばかりなのだ。

＜出現条件＞
5日目にイースター島の中央の井戸から地下洞窟へ入り、像を調べる

⬅敵の侵略を受けたつぎの日に、イースター島中央の井戸を調べよう。地下洞窟に行けるぞ。

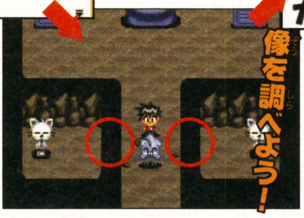

⬅つぎに洞窟の左右の像を調べる。ちなみに、両側の壁（赤丸の部分）はすり抜け可能だぞ。

⬅⬇最後に、モアイ像の前に登場する像を調べれば条件クリアー。メニューに“カラオケ”が追加されるぞ。

©臼井儀人／双葉社・シンエイ・テレビ朝日 ©BANPRESTO 2004　©曽山一寿／小学館©キッズステーション
©澤井啓夫／集英社・テレビ朝日・電通・東映アニメーション ©2004 HUDSON SOFT ©CAPCOM CO.,LTD. 2003 ALL RIGHTS RESERVED.

ボボボーボ・ボーボボ 9極戦士ギャグ融合　ハドソン

隠しミニゲーム『スターボルジャー』！

北海道　みのーる　図書券　1000円分進呈

名作シューティングゲーム『スターソルジャー』のパロディー版『スターボルジャー』の出現条件を入手！　名前入力画面で、あのゲーム名人の名前を入力だ!!

名前入力画面で
「たかはしめいじん」と入力

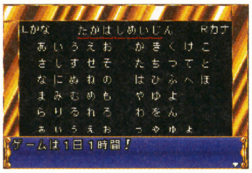

➡名人の名前を入力して、あの名セリフが表示されたら成功。

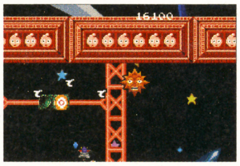

➡ボボパッチの助を自機とするシューティングゲームだ。

裏ワザ募集の告知

裏ワザ探偵団では、はがきまたはeメールでの応募を随時募集中！　裏ワザが採用されると、図書カードがもらえるぞ！

はがき、eメールを書くにあたっての諸注意

1. 裏ワザの内容とそのゲームタイトル、機種を書く。
2. 裏ワザの内容はできるだけ詳しく書くこと。
3. きみの郵便番号、住所、氏名、電話番号をはっきりと書く。eメールの人は真心を込めて打つ。
4. あとはほかの人とネタがかぶらないよ誰よりも早くポストに直行。キューブ+アドバンスの発売を楽しみに待つ。

①
ゲームボーイアドバンス
一休さんアドバンス
あのとんちが出現!!

②
すごい技を一発解決したので早速応募します。4面のとんち合戦の途中のどちて坊やが出る瞬間にL、Rボタンを交互に連打します。うまくいくと、急に画面が真っ暗になって、超有名とんちである『このはしわたるべからず』が出現します！ ぜひやってみて下さい。

③
住所　〒XXX-YYYY　東京都
氏名　幸田　美香（ペンネーム・ハッピーベリー）
電話番号　ひみつ

誰よりも早く、こっそり応募せよ！

〒154-8528
(株)エンターブレイン　ファミ通キューブ編集部　「裏ワザ○○○(ゲーム名)」係
eメールアドレスは　famitsu-cube@ml.enterbrain.co.jp

やり込みグランプリ2004 大大大募集!!

今月から、トッププレイヤーによる究極プレイの祭典"やり込みグランプリ"の募集がスタート！ キミの挑戦を待つ!!

超絶テクニック&華麗なるプレイ
それが"やり込み"だ！

「レースゲームですごい記録を出した！」、「あのRPGを初期装備でクリアーした！」など、自分のスーパープレイを誰かに見せたいと思ったことはないかな？ そんなキミにぴったりなのが"やり込みグランプリ"だ！ 誰もが驚く超絶プレイを、ビデオテープに録画してガンガン応募しよう。優秀作品に選ばれた人には、全国の有名百貨店で使える商品券をプレゼントするぞ!!

やり込みグランプリ
今月の優秀作品

『ロックマン ゼロ2』ハードモード オール100点 ノーダメージクリアー　愛知県 モトヤ

⬆最後のボス、エルピス(第二形態)もノーダメージで倒す！　まさに神ワザの連続。

高難度アクションゲームとして知られる『ロックマン　ゼロ2』。ただでさえ難しいこのゲームを、ハードモード、全ステージで100点をマーク、さらにノーダメージという超過酷な条件でクリアーしたのがこの作品。激しい敵の攻撃の中を、流れるようにゼロが進んでいくさまは、まさに芸術！　文句なしの優秀作品だ！

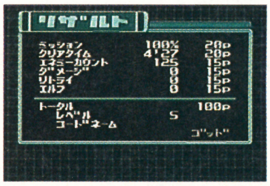

⬅全ステージで100点を記録。もちろん、エルフなども使っていない。

➡ビデオテープ2本、レポート40枚におよぶ超大作なのだ。

●この作品の詳細は、4月30日発売のファミ通WaveDVD6月号に収録されているぞ！

キミもやり込みをビデオに録画しよう！

「ゲームって、どうやってビデオに録画するの？」という人のために、ゲームをプレイしながら、その映像を録画する方法を伝授！

その1
ゲーム機をビデオに接続

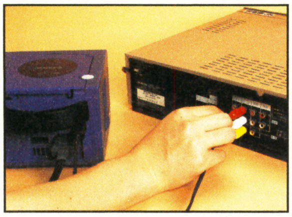

⬆いつも、テレビとゲーム機をつないでいるケーブル（赤・白・黄の端子があるもの）を、ビデオデッキの映像&音声入力端子に接続。それぞれの端子の色を合わせて接続しよう。

その2
ビデオにもう1本ケーブルを接続

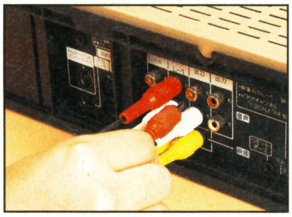

⬆ビデオデッキとテレビをつなげるケーブルを用意（両端に赤・白・黄の端子があるもの）。そのケーブルの一方を、ビデオデッキの映像&音声出力端子に接続する。"出力"端子だぞ。

その3
そのケーブルの一方をテレビと接続

⬆ **その2** でビデオデッキとつなげたケーブルのもう一方を、テレビの映像、音声入力端子に接続。あとはテープをセットし、録画ボタンを押してゲームを始めればゲームを録画できるぞ。

うまくビデオに録画できたらはりきって応募しよう!!

応募の決まり

自慢のやり込みビデオが作れたらさっそく応募！　ビデオテープと、郵便番号、住所、氏名、年齢、電話番号を書いた用紙を同封して、下のあて先まで送ろう。また、そのやり込みの詳細を書いたレポートなどがあったら、それもいっしょに送ってね！

〒154-8528
(株)エンターブレイン ファミ通キューブ編集部
「やり込みグランプリ」係まで

【"やり込みグランプリ"そのほかの注意点】　応募作品は返却致しませんのであらかじめご了承ください。応募作品は未公表の作品に限らせていただきます。他社においてすでに公表された作品や、第三者が権利を保有している作品については選外とさせていただきます。受賞作品に関する著作権、そのほかの権利は、すべてエンターブレインに帰属するものとします。

◆先月に引き続き、4人で仲よくゲームしてます!?

水がめで消火だっ!!
ガチャーン!!
ガチャーン
ガチャ
やった！全部消えたっ!!
リヨリヨリヨリヨリヨリヨーン
みんなで力を合わせればサクッと解決!!
協力するってすばらしいっ！
キラキラ
ラララララー
おっと！この先にはあのコが……
ドテ！
山のてっぺんには変な鳥がいて怖いコロ！
とくにあの仮面がおっかないコロー！
火を消してほしいコロ！
コロだって!!かわいいーい!!
まかしときっ！おねーちゃんがやっつけるコロよ!!
すごいいれこみよう…
うらっ
いくコロー
まってろコロー
バサッ
バサッ
見てた？カッコいいコロ!?
うーんつぎのエリア進むのたいへんだねー
ヒュシッ
どうしよう…
落ちてくる岩が穴に埋まった瞬間にサッと渡るんだけど……
失敗すると岩の下じきだもんね～
ゴロゴロ
ゴロゴロ
ゴロゴロ
ドスン！
よしっ　いまがチャーンス！一気に渡るよ
キャ～ッ　アタシも渡る～!!
わりこみっ
ゴロゴロ
ぶつかるっ!!
まったくもー
おさきっ
ゴロゴロゴロ
ドドーン！
たすかった
ダーッ
……
やってしまいましたね。
まやっちゃったモンはしょーがないよね！
むかピー
これも4人プレイならではよね
ナビトラしようっ！
もーヤダ!!バラであそぶ

ナビトラッカーズ
制限時間内にメダルやアイテムを集めよう 1番ポイントの多い人が勝ち!!
さ!! 海賊試験 はじめるよ――!!
ジャーン！
浅瀬のバカンス
このコース 浅瀬だと移動スピードがダウンしちゃうけど 熱くなれるコースだよね
ふっふっふ とくいだよ――ん
よーい パン！
ニックネーム ひち ↑やこ ↑ちお ↑ちぞ
さっきはくやしい思いをさせられたけど 今度は……クックッ
そうだね クックッ
1枚目 おしえちゃうよ――っ!!
わらわら
おっ！ ひちゃこがゲットか!?
そう簡単にはとらせないぞ！ ジャマしてやる～
ふこうのツボをかぶせれば まわりが見えなくなるのさ～っ！
ポテッとな
んみゃ――っ！ 真っ暗で見えないーっ!!
ぐるぐる
メダルゲット！
イエイ！
やった――っ！ 最初にゲットー!!
や――ん！ 目の前だったのに――っ!!
泣いてるヒマがあったら 宝箱をどんどん開けるのよっ！
ひーん
クール
ピクーン！
妖精があらわれたよ！
妖精がもっているアイテム……
うまくそろえるとボーナスがもらえるゾ！ 高得点への道はココだ!!
アイテム ほし――いっ!!
スッ

◆次回、ひちゃこが未知の惑星で大探索!!

SOFT Release Schedule 新作ソフト発売スケジュール

ニンテンドー ゲームキューブ

発売日	タイトル	メーカー	ジャンル	価格［税込］
4月29日	□ ピクミン2	任天堂	シミュレーション	5800円
5月20日	□ エターナルアルカディア レジェンド お買い得版	セガ	RPG	2940円
5月27日	□ ワリオワールド	任天堂	アクション	5800円
6月26日	□ ハリー・ポッターとアズカバンの囚人	エレクトロニック・アーツ	アクション	7140円
7月15日	□ 実況パワフルプロ野球11	コナミ	アクション	7329円
7月29日	□ 新世紀GPXサイバーフォーミュラ Road To The EVOLUTION(仮題)	サンライズインタラクティブ	アクション	7140円
7月	□ バーチャファイター サイバージェネレーション ～ジャッジメントシックスの野望～	セガ	アクション	価格未定
夏	□ クラッシュ・バンディクー 爆走! ニトロカート	コナミ	アクション	6090円
夏	□ コロッケ! バン王の危機を救え	コナミ	アクション	価格未定
夏	□ レジェンド オブ ゴルファー	任天堂	アクション	5800円
夏	□ 牧場物語 ワンダフルライフ For ガール	マーベラスインタラクティブ	シミュレーション	価格未定
2004年冬	□ Killer7	カプコン	アドベンチャー	価格未定
2004年冬	□ biohazard 4	カプコン	アドベンチャー	価格未定
2004年冬	□ ファイアーエムブレム 蒼炎の軌跡（仮題）	任天堂	シミュレーション	価格未定
2004年	□ ロックマンX コマンドミッション	カプコン	RPG	価格未定
2004年	□ HOMELAND	チュンソフト	RPG	価格未定
2004年	□ ドンキーコンガ DISK2（仮題）	任天堂	アクション	価格未定
2004年	□ マリオストーリー2（仮題）	任天堂	RPG	価格未定
2004年	□ マリオテニスGC（仮題）	任天堂	アクション	価格未定
未定	□ スターフォックス（仮題）	任天堂	シューティング	価格未定
未定	□ お遍路さん ～修行の道場(土佐国)編～	ピンチェンジ	アクション	価格未定

カードe+

発売日	タイトル	メーカー	ジャンル	価格［税込］
4月15日	□ ポケモンバトルカードe+ ファイアレッド&リーフグリーン	任天堂	5枚入り	200円
4月29日	□ ピクミンパズルカードe+	任天堂	5枚入り	200円
未定	□ ゲーム&ウォッチカードe（仮題）	任天堂	未定	未定
未定	□ マリオパーティカードe（仮題）	任天堂	未定	未定

ゲームボーイ アドバンス

発売日	タイトル	メーカー	ジャンル	価格［税込］
4月1日	□ デジモンレーシング	バンダイ	レース	5040円
4月1日	□ 東京魔人學園 符咒封録	マーベラスインタラクティブ	テーブルゲーム	6090円
4月9日	□ 仔犬といっしょ2	カルチャーブレーン	シミュレーション	5040円
4月15日	□ 星のカービィ 鏡の大迷宮	任天堂	アクション	4800円
4月16日	□ クレヨンしんちゃん 嵐を呼ぶ シネマランドの大冒険!	バンプレスト	アクション	5040円
4月22日	□ シレン・モンスターズ ネットサル	チュンソフト	アクション	5040円
4月22日	□ マリオゴルフ GBAツアー	任天堂	アクション	4800円
4月23日	□ Pia♥キャロットへようこそ!! 3.3	NECインターチャネル	シミュレーション	6195円
4月23日	□ カードキャプターさくら -さくらカード編- ～さくらとカードとおともだち～	エム・ティー・オー	アドベンチャー	5040円
4月23日	□ ロックマン ゼロ3	カプコン	アクション	5040円
4月23日	□ 宇宙のステルヴィア	キングレコード	シミュレーション	6090円
4月29日	□ ピューと吹く! ジャガー ピョ～と出る! メガネくん	コナミ	RPG	5229円
4月29日	□ NARUTO -ナルト- 最強忍者大結集2	トミー	アクション	5040円
4月29日	□ ミッキーのポケットリゾート	トミー	アクション	5040円
4月29日	□ SFアドベンチャー ZERO ONE SP	フウキ	アドベンチャー	5040円
4月30日	□ 鋼鉄帝国 from HOT・B	スターフィッシュ	シューティング	5040円
5月13日	□ 機動戦士ガンダムSEED 友と君と戦場で。	バンダイ	アドベンチャー	5040円
5月20日	□ シャイニング・ソウル お買い得版	セガ	RPG	3990円
5月27日	□ じゃじゃ丸Jr.伝承記 ジャレコもあり候	ジャレコ	アクション	5040円
5月27日	□ メトロイド ゼロミッション	任天堂	アクション	4800円
5月21日	□ スーパーチャイニーズ Ⅰ・Ⅱ アドバンス	カルチャーブレーン	アクション	5040円
春	□ がんばれ! ドッジファイターズ（仮題）	バンダイ	アクション	価格未定
6月17日	□ フロッガー 古代文明のなぞ	コナミ	アクション	5229円
6月17日	□ ソニック アドバンス お買い得版	セガ	アクション	3990円
6月17日	□ ソニック アドバンス2 お買い得版	セガ	アクション	3990円
6月17日	□ ソニック アドバンス3	セガ	アクション	5040円
6月24日	□ ドラゴンクエスト・キャラクターズ トルネコの大冒険3 アドバンス ～不思議のダンジョン～	スクウェア・エニックス	RPG	6279円
6月25日	□ ワンコでくるりん! ワンクル	エム・ティー・オー	パズル	5040円
6月26日	□ ハリー・ポッターとアズカバンの囚人	エレクトロニック・アーツ	RPG	5040円
7月22日	□ コロッケ! 4 バンクの森の守護神	コナミ	アクション	5229円
7月24日	□ ぷよぷよフィーバー	セガ	パズル	5040円
7月29日	□ パワプロクンポケット1・2	コナミ	アクション	価格未定
7月中旬	□ 続ボクらの太陽 太陽少年ジャンゴ（仮題）	コナミ	アクション	5229円
7月	□ ファイナルファンタジー Ⅰ・Ⅱ アドバンス	スクウェア・エニックス	RPG	6090円
7月	□ 金色のガッシュベル!! 魔界のブックマーク	バンプレスト	RPG	価格未定
8月	□ B-伝説! バトルビーダマン 燃えろ! ビー魂!!	アトラス	アクション	5040円
夏	□ モンスターサマナー	アーテイン	シミュレーション	6090円

※■の色のタイトルは新着タイトルです。

発売日	タイトル	メーカー	ジャンル	価格[税込]
夏	□ メタルスラッグアドバンス	SNKプレイモア	アクション	5040円
夏	□ クラッシュ・バンディクー 爆走! ニトロカート	コナミ	アクション	価格未定
夏	□ GetRide アムドライバー ～閃光のヒーロー誕生!～ (仮題)	コナミ	ジャンル未定	価格未定
夏	□ みんなのソフトシリーズ アクションゲーム (仮題)	サクセス	アクション	価格未定
夏	□ みんなのソフトシリーズ 囲碁	サクセス	パズル	3654円
夏	□ レジェンズ ～蘇る試練の島～	バンダイ	RPG	価格未定
夏	□ サモンナイト クラフトソード物語2	バンプレスト	RPG	価格未定
夏	□ でじこミュニケーション2 ～打倒! ブラックゲマゲマ団～	ブロッコリー	シミュレーション	6090円
夏	□ ウルトラ警備隊 モンスターアタック	ロケットカンパニー	シミュレーション	5040円
2004年	□ キングダム ハーツ チェイン オブ メモリーズ	スクウェア・エニックス	RPG	価格未定
2004年	□ バトローラーX	バンダイ	RPG	価格未定
未定	□ スーパーパズルファイターⅡX	カプコン	パズル	5040円
未定	□ 麻雀コレクション	カルチャーブレーン	テーブルゲーム	5040円
未定	□ まじこね	ソフトマックス	パズル	5040円
未定	□ ゲームボーイミュージック (仮題)	任天堂	その他	価格未定
未定	□ MOTHER3 (仮題)	任天堂	RPG	価格未定
未定	□ マリオ&ドンキーコング (仮題)	任天堂	アクション	価格未定
未定	□ マリオテニスGBA (仮題)	任天堂	アクション	価格未定
未定	□ 冒険王ビィト バスターズロード	バンダイ	RPG	価格未定

クラブ・ニンテンドー http://club.nintendo.jp/ 特典プレゼント

600ポイント
ゲームボーイアドバンスSP
ボディカラーチェンジ

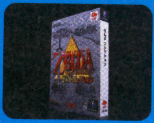

500ポイント※
ゲームキューブ用ソフト
『ゼルダ コレクション』

500ポイント
オリジナルデザインコントローラ
「クラブニンテンドー」

400ポイント
オリジナルサウンドトラック
Vol.1「ピーチ」

300ポイント
オリジナルデザインTシャツ
「任天堂歴代コントローラ」

250ポイント
プロモーション用ポスター
「ゼルダの伝説シリーズ 3枚セット」

200ポイント
オリジナル文具
「どうぶつの森 レター&シールセット」

150ポイント
オリジナルGCネームプレート
「どうぶつの森」

80ポイント
オリジナルカードe+
「ポケモンバトルカードe+」

ゲームキューブ ハード & 周辺機器

ゲームキューブ(本体単体)
発売中／各14000円[税込]

ゲームキューブ+ゲームボーイプレーヤー エンジョイプラスパック
発売中／各19800円[税込](メモリーカード251つき)

コントローラ
発売中／各2625円[税込]

ワイヤレスコントローラ ウェーブバード
発売中／4725円[税込]

ニンテンドーゲームキューブ ゲームボーイプレーヤー
発売中／各5250円[税込]

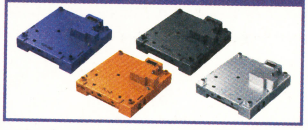

GBAケーブル
発売中／1470円[税込]

メモリーカード59
発売中／1470円[税込]

メモリーカード251
発売中／2100円[税込]

SDカードアダプタ
インターネット専売／1575円[税込]

SDカードアダプタ SDカードセット
インターネット専売／3150円[税込]

S端子ケーブル
発売中／2625円[税込]

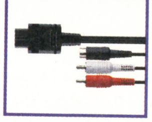

ステレオAVケーブル
発売中／1575円[税込]

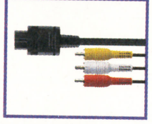

モノラルAVケーブル
発売中／1260円[税込]

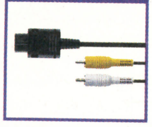

ACアダプタ
発売中／3150円[税込]

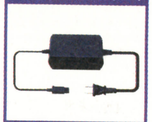

D端子ビデオケーブル
発売中／3675円[税込]

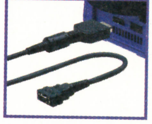

コンポーネントビデオケーブル
発売中／3675円[税込]

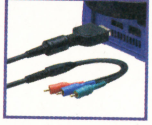

モデムアダプタ
発売中／3990円[税込]

ブロードバンドアダプタ
発売中／3990円[税込]

ゲームボーイアドバンス ゲームボーイアドバンスSP ハード & 周辺機器

ゲームボーイアドバンス
発売中／各9240円[税込]

カードeリーダー+
発売中／5040円[税込]

ゲームボーイアドバンスSP
発売中／各12500円[税込]

通信ケーブル
発売中／1470円[税込]

ACアダプタセット(アドバンス専用)
発売中／1575円[税込]

バッテリーパック・チャージャセット(アドバンス専用)
発売中／3675円[税込]

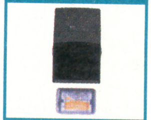

ヘッドホン変換プラグ(SP専用)
発売中／525円[税込]

—
—／—

—
—／—

※『ゼルダの伝説 4つの剣＋』を購入してクラブニンテンドーにポイント登録すると、150ポイントで引き換えできるキャンペーンを実施中（期間は3月18日～4月30日まで）。

こうひょうれんさい

次号予告くん

ファミ通キューブ+アドバンス7月号は

5月21日(金)発売

特別定価 **590円**

※予告と次号の内容は突然変更になることがあります。

特別付録その1 ポケットモンスター ファイアレッド ポケットモンスター リーフグリーン

オリジナルポスター

登場するポケモン全386体が描かれたオリジナルのポスターだ!!

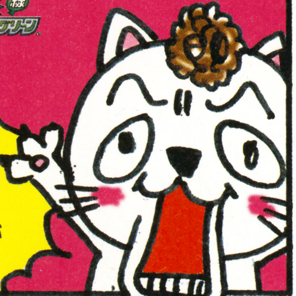

攻略

ワリオワールド
ピクミン2
星のカービィ 鏡の大迷宮
ゼルダの伝説 4つの剣+
などなど

特別付録その2 ピクミンパズルカードe ファミ通オリジナルバージョン第2弾!!!!

今月号に続き、別のデザインのオリジナルバージョンが手に入っちゃう!!

特別付録その3 ピクミンパズルカードe 専用オリジナルアルバム

シリーズ1とファミ通オリジナルバージョンがすべて収まる優れもの!!

特別企画

年末に発売される任天堂の新型ゲーム機と、対応ゲームの詳細をドカーンとレポート!!

応募の決まり

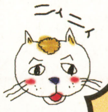

各コーナーではみんなからのおはがきを大募集だニィ!! 住所、氏名、年齢、電話番号を必ず書いてニィ。採用された人にはオリジナル図書カード(500円分)をお送りするニィ(ただし"はみだしおたより"など、図書カードがもらえないコーナーもあるニィ)。投稿するときは、絶対にほかの雑誌や本に掲載された作品をマネしないでニィ(法律で禁止されていることだ!!)。マネをしても、あとで必ずわかっちゃうニィ。

おたよりのあて先

〒154-8528 (株)エンターブレイン
ファミ通キューブ編集部「○○○○」係

Eメールでの投稿は

famitsu-cube@ml.enterbrain.co.jp

本誌の内容についてのご質問は……

祝祭日を除く毎週月曜日から金曜日までの午後12時から午後17時のあいだに、カスタマーサポート☎03・5433・7868で受け付けております。また、メールでの質問は、support@ml.enterbrain.co.jpで受け付けます。なお、ゲーム内容につきましてのご質問にはいっさいお答えできませんので、あらかじめご了承ください。

ファミ通キューブ+アドバンス STAFF on

●発行人：浜村弘一 ●編集人：松本秀寿 ●編集長：水間勇一 ●副編集長：藤原教弘 ●デスク：堤 俊浩 ●アートディレクター：村田順一 ●編集スタッフ：渡邊 忍／坂本達哉／益田健一／藤谷壮吉 ●制作スタッフ：宮本大輔 ●制作協力：高橋知秀

■ライティング
合澤秀一／AIRS WORKS 松本幸彦／大村公人／岡野英行／笠原 隆／佐治良哉／菅原智行／スタジオエクレア／多治家 礼／新岡優哉／西 浩樹／平野テツヤ／藤原 麗／本田やよい／政綱大介／増田 厚／ルギア@赤獅子／ローリング内沢

■デザイン
青木賢一／伊藤あかね／大西若葉／大西若菜／加山圭一／クリエイティブレイ／ケイズプロダクション／CORN FLAKES ハヤシダコージ／斉藤大助／馬場美保／プリグラフィックス／ブルー渡邊照子／和光陽子

■フォトグラフ
スタジオアトム

■イラストレーション
荒井清和／IIS いとういつお／上野顕太郎／大西若菜／タキタユミコ／田中淳子

■コミック
なっち／ひちゃこ／みずしな孝之

●進行：川合 昇／藤田 昇／釜下豪紀／庄野 杏 ●広告営業：功刀秀樹／水本九州男／原川朗広／安部寿一／幸 宏樹／梅山達夫／高柳正人／藤下和巳／高橋利恵／田山麻子 ●PP部：松永智史／伊勢哲也／平野修策 ●雑誌営業：後藤 剛／酒井朋喜／堂前秀隆／中村宣忠 ●制作購買：青木孝道 ●マーケティング：上床光信／藤池隆司／福田幸司 ●海外特派員：みちよ・パティロ

■協力
任天堂株式会社

ファミ通キューブ+アドバンスアンケートはがきの書きかた

アンケートはがきの表には、本誌へのご意見などを書いてください。

また、アンケートはがき裏面のマークシートは、質問の答えと同じ番号の ⊂⊃ を濃い鉛筆でぬりつぶしてください。⊂⊃ からはみ出したり薄かったり、はがきが折れ曲がっていたりすると、機械が読み取れない場合があります。ご注意ください。

マークシート以外の部分はペンで記入していただいてもけっこうです。

●マークシート記入例

よい例　悪い例

ファミ通キューブ+アドバンス6月号のアンケートにお答えください

① ファミ通キューブ+アドバンスの6月号でおもしろかった記事はどれですか？　下の中から選んでください。(いくつでも)

② 逆につまらなかった記事はどれですか？
下の中から選んでください。(いくつでも)

1	特別付録　ポケモンシャーペン	23	スクープ　そのほかのゲームキューブのソフト
2	特別付録　ポケモン消しゴム	24	スクープ　そのほかのアドバンスのソフト
3	特別付録　ピクミンパズルカードe+	25	イラストワールド
4	とじ込み付録　特製キャラクターシール	26	おたより刑事
5	応募者全員サービス　ソフト収納ポーチ	27	ダジャリーマン金太郎
6	読者プレゼント	28	オレのページグランプリ
7	ファミ通キューブ+アドバンス特捜隊	29	編集部なんでも通信
8	新作ゲームクロスレビュー	30	いい電子　アドバンス
9	うきうきポケモン大好き家族 出張版	31	スマブランドDX
10	攻略　ピクミン2	32	マリオファン新聞
11	攻略　星のカービィ 鏡の大迷宮	33	どうぶつの村だより
12	攻略　カスタムロボ バトルレボリューション	34	カービィ学園
13	攻略　ゼルダの伝説 4つの剣+	35	トライフォースタイムス
14	攻略　マリオゴルフGBAツアー	36	ソニックエクスプレス
15	編集部注目ソフト　シレン・モンスターズ ネットサル	37	ロックマンナビゲーション
16	特大スクープ　マリオストーリー2	38	F-ZEROサポーター養成所
17	スクープ　ワリオワールド	39	パワフルアカデミー
18	スクープ　ファイナルファンタジーI・IIアドバンス	40	フジヤ店長のおもちゃストア
19	スクープ　ドラゴンクエストキャラクターズ トルネコの大冒険3	41	裏ワザ探偵団
20	スクープ　実況パワフルプロ野球11	42	ひちゃこのゼルダの伝説4つの剣+体験記
21	スクープ　ファイアーエムブレム 蒼炎の軌跡	43	新作ソフト発売スケジュール
22	スクープ　パワプロクンポケット1&2	44	はみだしおたより

郵便はがき

料金受取人払

世田谷局承認

011

差出有効期限
平成18年
2月20日まで
郵便切手は
いりません

154-8736

011

(受取人)

(株)エンタープレイン
ファミ通キューブ編集部
ファミ通キューブ+アドバンス 6月号係

フリガナ		生年月日	性別	年齢
お名前		19　年　月　日	男・女	歳
ご住所	□□□-□□□□　都道府県			
☎(　　)　―		希望するプレゼント(9ページ参照)		
Eメールアドレス				

編集部へのおたより　ペンネーム　匿名希望

ファミ通キューブ+アドバンス6月号アンケート　エンピツで記入してください

❶おもしろかった記事

1 2 3 4 5 6 7 8 9 10 11 12 13 14 15 16 17 18 19 20 21 22 23 24 25 26 27 28 29 30 31 32 33 34 35 36 37 38 39 40 41 42 43 44

❷つまらなかった記事

1 2 3 4 5 6 7 8 9 10 11 12 13 14 15 16 17 18 19 20 21 22 23 24 25 26 27 28 29 30 31 32 33 34 35 36 37 38 39 40 41 42 43 44

❸学年・職業

1 2 3 4 5 6 7 8 9 10 11 12 13 14 15 16 17 18 19 20

❹購読している雑誌

1 2 3 4 5 6 7 8 9 10 11 12 13 14 15

❺持っているゲーム機

1 2 3 4 5 6 7 8 9 10 11 12

❻ピクミンパズルカードe+について

1 2 3 4 5 6

❼『ファミコンミニ』シリーズ第2弾について

1 2 3 4 5 6 7 8 9 10 11

❽お気に入りのゲーム

❾期待の新作ゲーム

❿最近遊んだゲームの感想

ゲーム名

そのゲームの満足度
（ひとつだけ○でかこんでください）
大満足・満足・ふつう
不満・大不満

⓫ゲームのためにした努力

⓬委員(係)名

⓭オレのページ

---

❸ あなたの学年、または職業を教えてください。（ひとつだけ）

1.小学校1年以下　2.小学校2年　3.小学校3年　4.小学校4年　5.小学校5年　6.小学校6年　7.中学1年　8.中学2年　9.中学3年　10.高校1年　11.高校2年　12.高校3年　13.浪人生　14.大学・短大生　15.専門学校生　16.会社員　17.自営業　18.主婦　19.フリーター　20.その他

❹ あなたがいつも読んでいる雑誌を教えてください。（いくつでも）

1.ファミ通キューブ+アドバンス　2.週刊ファミ通　3.ファミ通PS2　4.ファミ通Xbox　5.Nintendo DREAM　6.電撃GAMECUBE　7.ニンテンドーキッズ　8.そのほかのゲーム誌　9.週刊少年ジャンプ　10.週刊少年マガジン　11.週刊少年サンデー　12.Vジャンプ　13.コロコロコミック　14.コミックボンボン　15.学年誌（小学一年生～六年生）

❺ 持っているゲーム機を教えてください。（いくつでも）

1.ニンテンドーゲームキューブ（Qを含む）　2.ニンテンドウ64　3.スーパーファミコン　4.ファミコン　5.ゲームボーイアドバンス　6.ゲームボーイアドバンスSP　7.ゲームボーイカラー　8.ゲームボーイ（カラー以外）　9.プレイステーション　10.プレイステーション2　11.Xbox　12.パソコン

❻ 『特別付録：ピクミンパズルカードe+　ファミ通オリジナルバージョン』について、当てはまるものを教えてください。（いくつでも）

1.キャラクターのカードとしてうれしい　2.カードeリーダー+に使用した　3.シリーズのほかのカードを買いたくなった　4.来月号付録の第2弾が楽しみ　5.来月号付録の専用アルバムが楽しみ　6.必要なかった

❼ 『ファミコンミニ』シリーズ第2弾（12ページ参照）の中で、買おうと思うゲームはありますか？（いくつでも）

1.マリオブラザーズ　2.クルクルランド　3.バルーンファイト　4.レッキングクルー　5.ドクターマリオ　6.ディグダグ　7.高橋名人の冒険島　8.魔界村　9.ツインビー　10.がんばれゴエモン！からくり道中　11.どれも買おうと思わない

❽ これまでに発売されたニンテンドーゲームキューブ、ゲームボーイアドバンス、ゲームボーイ、ニンテンドウ64、ニンテンドウパワー、64DDのソフトでお気に入りのものを教えてください。（3つまで）

❾ これから発売されるニンテンドーゲームキューブ、ゲームボーイアドバンスのソフトで欲しいものを教えてください。（3つまで）

❿ 最近遊んだゲームのよかった点、悪かった点などの感想を教えてください。

⓫ いままでにゲームを買ってもらう（買う）ためにした努力とそのゲーム名を教えてください。

⓬ 新学期が始まってあなたがなった、クラスの委員（係）は何ですか？

⓭ オレのページグランプリ（104ページ）の中で、おもしろかった記事の順位の番号を書いてください。（ひとつだけ）

ご協力ありがとうございました。

GAME BOY ADVANCE
ゲームボーイアドバンス
オラの映画シリーズがゲームで遊べるゾ!
嵐を呼ぶ
クレヨンしんちゃん
シネマランドの大冒険!
映画の世界で大暴れだゾ!
★劇場公開中「クレヨンしんちゃん嵐を呼ぶ夕陽のカスカベボーイズ」と
今までの映画11作品、合わせて12の世界がステージだ!
オラのコスプレアクションだゾ!
★コスチュームに着替えて
ステージクリア!
家族の絆、ファミリーアクションだゾ!
★家族みんなで力を合わせろ!
好評発売中!
●コスプレファミリーアクション
●ゲームボーイアドバンス用ソフト
●価格:5,040円(本体価格:4,800円)
©臼井儀人/双葉社・シンエイ・テレビ朝日 ©BANPRESTO 2004
CERO 全年齢 全年齢対象
バンプレストのゲーム情報がすべて集結!!
SUPER HOT WEB
●http://www.hotline-web.com/
バンプレストグループ テレフォンサービス
バンプレストのゲームに関するお問い合わせはこちらに!
受付・10:00〜16:00 月〜金(土・日・祭日を除く)
03-3847-6320
電話番号はよく確かめてネ!
●価格はメーカー希望小売価格です。
●全国の有名デパート、スーパーでお求めください。
●写真、イラストと商品は多少異なることがあります。
株式会社バンプレスト
東京都台東区雷門 2-16-9
〒111-0034
BANPRESTO
GAME BOY ADVANCE・ゲームボーイ アドバンス・GBA・ADVANCE は任天堂の登録商標です。
バンプレストホームページ ●http://www.banpresto.co.jp/

ファミ通キューブ+アドバンス [2004.4/21発売号] 2004.06
平成16年6月1日発行(毎月1回1日発行) ●第6巻 第6号 通巻60号
●平成12年12月14日 第三種郵便物認可
●発行所 株式会社エンターブレイン ●発行人／浜村弘一 ●編集人／松本秀寿
●〒154-8528 東京都世田谷区若林 1-18-10 Tel.03-5433-7850(営業局)
特別定価 590円 本体562円
T1107863060598
PRINTED IN JAPAN 大日本印刷 ©2004 ENTERBRAIN, INC. 雑誌 07863-06

ファミ通キューブ+アドバンス

[2004.4/21発売号] 2004.06

特別付録

ポケモンシャーペン&ポケモン消しゴム!!

enterbrain